Nr 53
wyd. A
31.12.1999 - 6.01.2000
27 grudnia 1999 nr indeksu 331|12

tele Świat

Tygodnik telewizyjny

TYLKO U NAS TELEWIZJA TAK BLISKO

1,35 zł

Szczęśliwego nowego 2000 roku Czytelnikom życzy redakcja

Ten samochód możesz wygrać!

Trzecia część konkursu

str. 11

NIECH ŻYJE BAL

ARTYŚCI WSPOMINAJĄ SWOJE SYLWESTRY

str. 2-3 i 4-5

CLINT EASTWOOD

Nadszedł przełom w jego życiu

str. 6

Jolanta Fajkowska spędzi z nami milenijną noc

str. 51

FILMY NA SIEDEM WIECZORÓW

Piątek 31.12

Naga broń 33 i 1/3

Sobota 1.01

Piąty element

Niedziela 2.01

Orły Temidy

Poniedziałek 3.01

Człowiek ze złotym pistoletem

Wtorek 4.01
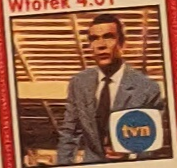
Doktor No

Środa 5.01

Smażone zielone pomidory

Czwartek 6.01

Ukochana córeczka

ShowView
Błyskawiczny programator wideo

ISSN 1234-267X
53
9 771234 267903

Niech żyje bal

Sylwestrowa zapadła m

(...) Szła wśród kwiatów po oświetlonych schodach. Dopiero wtedy uprzytomniła sobie, jak ma się zachowywać na balu, i starała się przybrać ową majestatyczną minę, jaką uważała za niezbędną dla panny na balu. (...) Zwierciadła na schodach odbijały damy w sukniach białych, błękitnych, różowych, z brylantami i perłami na obnażonych rękach i szyjach. Natasza patrzyła w zwierciadła i w odbiciu nie mogła odróżnić siebie od innych. Wszystko się mieszało w jeden odświętny orszak.

„Wojna i pokój" Lwa Tołstoja – pierwszy bal Nataszy Rostowej – Sylwester 31 grudnia 1810 r.

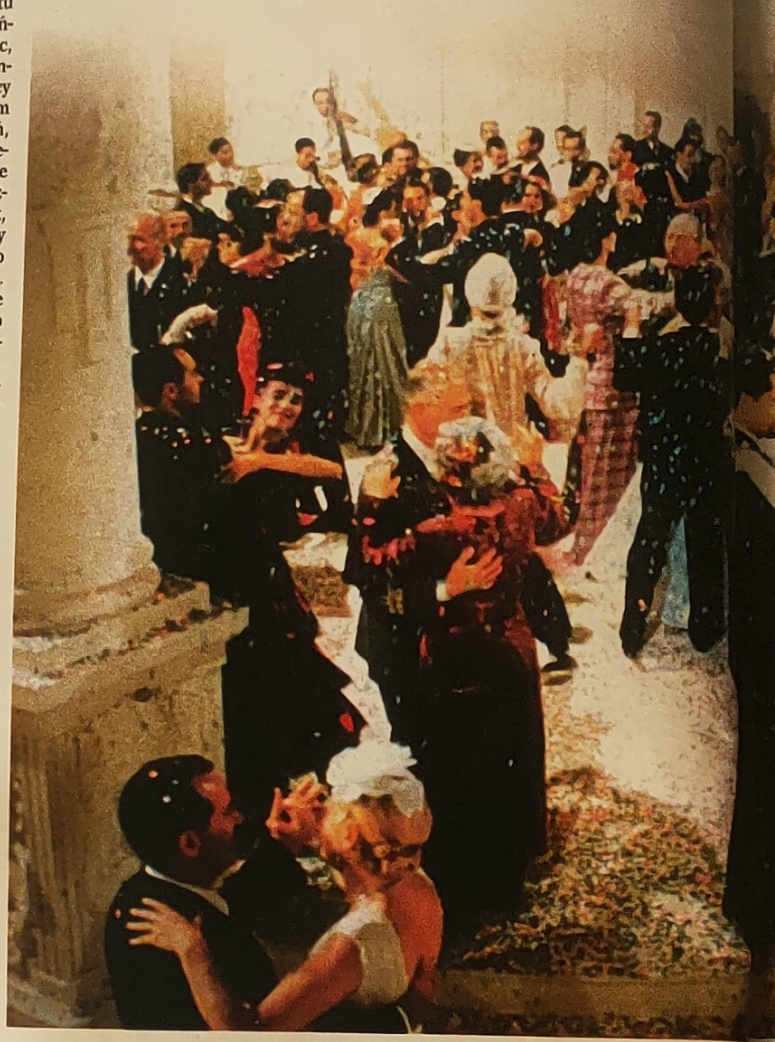

Wojciech Dzieduszycki

Pierwsze bale, które pamiętam, odbywały się u nas na wsi, w pałacu na wzgórzu, gdzie Bystrzyca wpadała do Dniestru. Miałem 16 lat, kiedy rodzice po raz pierwszy pozwolili mi uczestniczyć w balu po sylwestrowym polowaniu.

Zjechali się wszyscy nasi znajomi, krewni, sąsiedzi, grała orkiestra sprowadzona ze Stanisławowa, bo to było miasto położone najbliżej naszej posiadłości, która nazywała się Jezupol. A ja z tej okazji dostałem piękny smoking. Natomiast mój pierwszy naprawdę wielki, uroczysty bal pamiętam już ze Lwowa, gdzie studiowałem rolnictwo. We Lwowie co roku odbywały się cztery bale. Największy to był Bal Ziemiański w tzw. Końskim Kasynie. Drugi był bal XIV pułku ułanów Lwowa, trzecim – Bal Literacki, czwartym zaś Bal Dublański, na który zjeżdżali się absolwenci i studenci wydziału rolnictwa Politechniki Lwowskiej. To był świetnie zorganizowany i przygotowany bal. Wszyscy panowie naturalnie we frakach, panie w długich eleganckich sukniach. Przy wejściu wszystkie panie dostawały karnety, do których wpisywały swoje tańce. Żeby broń Boże któraś nie pietruszkowała. Była tam zresztą specjalna brygada tancerzy, która chroniła te panny, które przypadkowo mogły siedzieć koło swoich ciotek, czy mam na kanapach.

Rozpoczynało się naturalnie polonezem. Ja później byłem wodzirejem i to nie tylko na balach dublańskich. Raz dostąpiłem zaszczytu i prowadziłem Bal Ziemiański. Po polonezie był walc, a potem moderne tańce: tanga, fokstroty... O północy biały mazur, a zaraz po nim na parkiet wjeżdżał siwy koń, który miał na kopytach specjalne kalosze, a na grzbiecie ogromny kosz kwiatów. Każda pani dostawała bukiecik, a w jednym z nich był złoty zegareczek. I pani, która go znalazła, była królową balu. Proszę sobie wyobrazić, że akurat wtedy znalazła go Myszka Kostecka, która potem została moją żoną.

Do królowej należało zbieranie datków, czyli tzw. stawek, na cele charytatywne. W tym celu organizowane były różne loterie. Bal, to były przede wszystkim tańce. Rozmawiało się w przerwach, gdy prowadzono panie do wspaniale zastawionych stołów. Dominowały owoce i napoje, przede wszystkim szampan, wina i lemoniady z owocami. Mocniejsze trunki były w innej sali. Panowie grali tam w brydża i popijali koniaki. O świcie biały mazur był ostatnim tańcem i znakiem, że pora się rozchodzić.

Hanka Bielicka

Oj, to dopiero było przeżycie. Pierwsza klasa gimnazjum w Łomży. Pięknie przystrojona aula. Ta sama, w której niedawno gralam koncerty jubileuszowe. I my, dziewczyny z żeńskiego gimnazjum, ogromnie przejęte, choć nie w strojach balowych, lecz w granatowych spódniczkach i lakierkach. I nareszcie chłopcy z męskiego gimnazjum, z którymi dotąd spotykałyśmy się tylko na koncertach. Moje lakierki okazały się za ciasne. Przeżywałam tortury, ale na próżno mamusia namawiała mnie na powrót. Nic z tego – obiecałam jeszcze taniec Wojtusiowi... Tego balu nigdy nie zapomnę. Choć bez eleganckiego entourage'u przyćmił późniejsze bogate i wystawne.

Igor Śmiałowski

Swoje najpiękniejsze bale sylwestrowe przeżyłem w... domu. Najpierw świętowaliśmy we trójkę – z żoną i dzieckiem. Odkąd nasze dziecko usamodzielniło się i zamieszkało za granicą, Sylwestra spędzam tylko i wyłącznie w towarzystwie ślubnej małżonki. We dwójkę bawimy się naprawdę znakomicie. Zasiadamy do pięknie ustrojonego stołu, zjadamy odświętną kolację, wypijamy szampana i składamy sobie noworoczne życzenia. Potem razem oglądamy telewizję.

Może ze dwa razy wybraliśmy się na wielkie bale, ale nie wspominam ich najlepiej. Wychodzę z założenia, że jaki Sylwester i Nowy Rok, taki cały następny rok, więc ograniczam się do towarzystwa żony, bo właśnie z nią czuję się najlepiej.

Wiesław Gołas

Zacząłem balować jeszcze przed wojną. Niewiele pamiętam z tych imprez, gdyż było to w 1937 roku, a ja miałem wtedy 7 lat i byłem w pierwszej klasie podstawówki. Później była sanacja, okupacja i moje balowanie zostało na dłuższy czas przerwane. Na dobre rozbawiłem się dopiero sporo po wojnie, gdy przez wiele lat z rzędu miałem zaszczyt prowadzenia słynnych Bali Lekarza. Z panią Lolą Łapkiewicz szliśmy w pierwszej parze rozpoczynającego imprezę poloneza. Przez wszystkie gale, długim korowodem, porywając po drodze tych, którzy siedzieli przy stolikach i zapomnieli, że bal polega przede wszystkim na tańczeniu, a nie na konsumpcji. Po polenezie były różne tańce: dawne tanga i walce, ale także współczesne wynalazki. Atmosfera panowała wspaniała, gdyż lekarze umieją się bawić. Występowali aktorzy, były charytatywne loterie. Konsumpcja owszem, wykwintna i elegancka, ale płatna. Obowiązywały szykowne stroje. Panie w modnych kreacjach, starsi panowie na długo, czyli fraki lub smokingi, młodsi zadowalali się ciemnymi garniturami. Niestety, ostatnio w tych balach już nie uczestniczę. Przestałem tańczyć. Nie mam na to czasu i zdrowia.

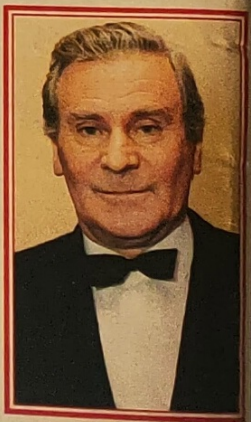

Fot. na okładce: Marek Czudowski; Makijaż i fryzura: Agnieszka Kozłowska; Stylizacja: Ola Buczkowska

...a noc, która ...w pamięć

Anna Dymna

Sylwester jest niezwykłym dniem. Jest końcem i początkiem jakiegoś etapu, budzi we mnie zadumę i refleksję nad upływającym czasem. To moment rozliczenia.

Nie lubię chodzić na bale. Potrzebę szaleństwa i hucznych zabaw mam już za sobą. Pamiętam, że przed laty z Wiesiem Dymnym chodziliśmy na Sylwestra do „Piwnicy pod Baranami", stamtąd ruszaliśmy w miasto, odwiedzaliśmy wszystkie kluby studenckie i wesołe miejsca. Mieliśmy ze sobą pół litra wódki albo „jednego" szampana, na którego trzeba było zbierać pieniądze na długo wcześniej. Mama Wiesia zawsze podsyłała nam wstrętną baraninę w słoikach twierdząc, że jak zjemy ją przed zabawą, to z pewnością się nie upijemy. Wspaniałe sylwestry były także w SPATIF-ie, gdzie spotykali się aktorzy. No właśnie – były. Kiedyś życie towarzyskie polegało na czymś innym! Dzisiejsze rauty są zimne, bogate i puste. Najwspanialsze „bale" odbywały się także u mnie, na strychu. Miałam tak zwany dom otwarty i każdy gość był mile widziany. Boże, jakie tam były zabawy!

Bardzo lubię spędzać sylwestra w górach – na łonie przyrody – bliżej nieba! Siedzę sobie przy ognisku w towarzystwie sprawdzonych przyjaciół: niczego nie udaję, nie muszę się wysilać na błyskotliwe rozmowy o sztuce. I to są najukochańsze „bale". Bo na prawdziwych balach jest tak, że zamiast znakomitej zabawy czuję, że jestem lustrowana – czy przytyłam, czy mam nową sukienkę, dobry makijaż. Kiedyś postanowiłam jednak normalnie poszaleć. Poszłam na zwykłego sylwestra – gdzie, jak sądziłam, nikt mnie nie zna. Efekt był taki, że do czwartej rano tańczyłam z koleżanką (mąż nie miał już siły). Nikt z tych wspaniałych nieznajomych nie poprosił mnie do tańca! Dopiero nad ranem kompletnie pijany facet podszedł do mnie i powiedział bełkocząc: *Czy mogę prosić, założyłem się z kolegą.* – *Panie, dlaczego nie wcześniej?* A on na to: *Wstydziłem się.*

Dwutysięczny rok przywitam w Teatrze Słowackiego, gdzie odbywać się będzie wielki bal otwierający nowe tysiąclecie. A ponieważ mój mąż, Krzysztof Orzechowski, jest gospodarzem teatru, nie mogę go zawieść – powinnam być u jego boku. I będę... A podumać w góry pojedziemy później.

Jerzy Stuhr

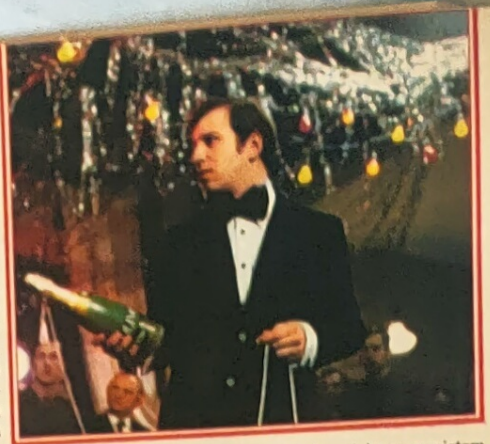

Kiedyś byłem nazywany „pierwszym wodzirejem PRL" i poniekąd stało się to moim utrapieniem. W młodości zarabiałem na życie będąc wodzirejem na balach. Sylwestrowa noc była dla mnie nocą największych apanaży i wytężonej pracy. Od tamtego czasu pozostał mi uraz do zabawy sylwestrowej. W ten sposób zarabiałem bowiem na życie w trakcie studiów. Dzisiaj młodzi aktorzy dorabiają sobie w reklamach, my musieliśmy inaczej kombinować. Pracując w krakowskiej Estradzie obsługiwałem siedem, czy osiem lokali w ciągu nocy. Taksówka woziła mnie z jednej zabawy na drugą. Gdzieś poprowadziłem kotyliona, gdzie indziej finałowego walca, albo poloneza. Później zagrałem „Wodzireja" w słynnym filmie Feliksa Falka (na fot.). Moje doświadczenia (o których Falk nie wiedział) zostały więc spożytkowane artystycznie, ale niechęć pozostała do dzisiaj.

Doceniam magię chwili wejścia w Nowy Rok, ale chcę przeżywać ją z najbliższymi, z rodziną. Coraz gorzej znoszę tłumy. Czasami spędzam Sylwestra wśród górali, co jest miłym akcentem. Niesłychanie sympatycznie wspominam też jedną zabawę sylwestrową sprzed lat. To było w Trieście. Pracowałem tam w teatrze i na Nowy Rok przyjechała do mnie rodzina: żona Barbara z synem Maciejem. Pamiętam tamtą noc sylwestrową niesłychanie dokładnie. Na wielkim placu w Trieście bawiliśmy się z Włochami do wczesnych godzin rannych, syn o trzeciej rano grał w siatkówkę ze swoimi rówieśnikami wśród sztucznych ogni, a przed nami lśnił Adriatyk... Niezapomniane przeżycie, był to pewnie jeden z najwspanialszych „bali".

Bardzo dobrze pamiętam też „zabawę" sprzed kilku lat. Z żoną pojechaliśmy do Słowacji na narty. Zapewniałem małżonkę, że w drodze powrotnej w jakimś ekskluzywnym lokalu zjemy wytworną kolację, potem zaś powolutku wrócimy na dwunastą do domu. Niestety, wszystkie lokale (nie tylko ekskluzywne) były pozamykane. Chcieliśmy uczcić sylwestra drogim szampanem, a nie można było nawet napić się zwyczajnej herbaty! Potwornie głodni, zziębnięci, w sylwestrową noc wróciliśmy do naszego domu koło Rabki, gdzie błyskawicznie zrobiłem najprostszy makaron z pomidorami. I w ten sposób – z butelką wina – spędziliśmy ten wieczór z żoną, we dwójkę.

Beata Tyszkiewicz w pamiętnej scenie z balu w „Popiołach"

Beata Tyszkiewicz

Najwspanialszy bal sylwestrowy przeżyłam w okresie, gdy uczyłam się w Państwowej Wyższej Szkole Teatralnej na Miodowej w Warszawie, jeszcze przed „Popiołami". To okres, kiedy uczyli fantastyczni profesorowie, a rektorem był Jan Kreczmar. Mieszkałam w akademiku zwanym Dziekanką, gdzie większość pokoi zajmowali studenci Akademii Sztuk Pięknych. Właśnie młodzież z ASP organizowała wielki bal sylwestrowy przebierańców i był to najwspanialszy, kultowy, bal w Warszawie. Byliśmy po-przebierani za różne postacie, a szaleni studenci akademii dorabiali sobie z papier machè różne części ciała...

Pamiętam, że ja przebrałam się za Brigitte Bardot. Wycięłam czarną bluzeczkę gimnastyczną w półkole, włosy spięłam w koński ogon, na nogach miałam czarne trumniaki wycięte z tenisówek pomalowanych tuszem. To był taki nasz, ówczesnych dziewczyn, mundurek. W dużej sali Akademii Sztuk Pięknych na Krakowskim Przedmieściu, przy muzyce dixielandowej i rock'n'rollu balowaliśmy do świtu. Bo tak naprawdę nie było ważne, co się miało na sobie, lecz z kim się bawiło.

Sylwestrowa noc, która zapadła mi w pamięć

Grażyna Barszczewska

Na mój pierwszy dorosły bal zabrała mnie, szesnastoletnią wówczas dziewczynę, moja piękna dorosła siostra. Zaczęło się od przygotowań. Najpierw były przymiarki uszytych specjalnie na tę okazję sukien balowych i specjalnie przygotowanych z tego samego materiału torebeczek. Moja suknia była z atłasu wytłaczanego we wzory, szeroka na dole i bardzo dopasowana w talii. Żeby zrekompensować sobie to, że na co dzień jako młoda dziewczyna nie mogłam się malować, na ten pierwszy sylwestrowy bal wymalowałam sobie taaakie wielkie oczy Kleopatry. Taka wtedy była moda. Tuszu zużyłam tyle, że dziś pewnie grając prawdziwą Kleopatrę na dużej scenie starczyłoby na... kilka spektakli. Ale efekt był. Rodziców mój wygląd zaszokował. Zabawa odbywała się w salach balowych Pałacu Kultury. Były odpowiednie dekoracje, toalety pań, wystrój. Wtedy szałem był twist. Nie miałam jeszcze swojego chłopaka, ale partnerów do tańca nie brakowało. Moja kochana siostra zatroszczyła się o to, zapraszając do naszego towarzystwa kilku bardzo przystojnych, a co najważniejsze kilka lat starszych ode mnie, tzw. singli. Rówieśnicy mi nie imponowali, ale dwudziestoparolatkowie bardzo. Tym bardziej, że byłam przez nich wprost rozrywana.

Wrażeń miałam tak wiele, iż zupełnie nie pamiętam, co się jadło, piło. Do domu wracaliśmy całą paczką o świcie. Pamiętam, że śnieg oświetlały już promienie wschodzącego słońca.

Magda Umer

Dziesięć lat temu, w 1989 roku, wyjechałam z mężem na Kubę. To był jego prezent dla mnie, żeby osłodzić mi rozpacz z powodu ukończenia 40 zimy życia. I rzeczywiście, udało się. Zapomniałam o latach, pływałam, opalałam się jak mnie Pan Bóg stworzył, tańczyłam salsę, słuchałam surrealistycznych przemówień Fidela Castro i nie odrywałam wzroku od pięknego instruktora nurkowania. Piłam mochito (lekki aperitif z miętą) i słuchałam cudownych muzyków w knajpach.

W samego Sylwestra wypiliśmy szampana w basenie i przyrzekliśmy sobie, że nigdy w życiu nie będziemy się kłócić. Nic z tego nie wyszło, ale Sylwester był wspaniały.

Nie lubię bawić się na zamówienie, dlatego Sylwester nie jest moim ulubionym świętem, ale trzeba to przeżyć. I powtarzam sobie, że są większe nieszczęścia w życiu.

Kadr z filmu „Salto" Tadeusza Konwickiego. Premiera odbyła się w 1965 roku.

Artur Żmijewski

Zaczynałem się bawić, kiedy miałem 18 lat i byłem jeszcze w ogólniaku. Początek mojej szkoły średniej przypadł na mało balowy okres, bo rozpoczynałem ją w 1981 r. Ledwie zdążyliśmy się zaprzyjaźnić, nastał stan wojenny, obowiązywała godzina milicyjna.

Najlepsze zabawy zaczęły się wówczas, kiedy wszyscy w klasie zaczęli kończyć osiemnastki. Odwołano już godzinę milicyjną i można było robić normalne bale. Oczywiście w prywatnych mieszkaniach. Dobrych dyskotek wtedy nie było, a te, które istniały, kojarzyły nam się z mordowniami. Nie było także pubów i klubów, tak więc zostaliśmy skazani na prywatki. Były bardzo przyjemne, robiliśmy na nich to, co zawsze robią młodzi ludzie niezależnie od pokolenia: słuchaliśmy dobrej muzyki. Ja byłem wtedy na etapie fascynacji klasycznym rockiem: The Police, Led Zeppelin. Były tańce, były rozmowy kto z kim chodzi, kto kombinuje już w jaki sposób dostanie się na studia, kto zakłada kapelę lub chce grać na gitarze...

Jeśli chodzi o stroje, to panowała absolutna dowolność. Najmodniejsze były farbowane spodnie moro i powyciągane swetry. Ja sam taki nosiłem plus... długie włosy. Wśród dziewczyn obowiązywał typ chłopczycy: dżinsowe spodnie i biała bluzka. Pamiętam, że dopiero na Sylwestra w klasie maturalnej stałem się szczęśliwym posiadaczem garnituru. Na imprezy dziewczyny przynosiły coś do zjedzenia, chłopaki alkohol – jaki kto mógł. Bankietów składkowych, przynajmniej w moim otoczeniu, w tamtych latach nie organizowało się. W sadzie te zabawy mojego pokolenia były bardziej grzeczne. Nie interesowały nas narkotyki, były zresztą wówczas mało dostępne. Nie było modnych dyskotek petard, tak więc nie istniała groźba spalenia lokalu. Jedynym niebezpieczeństwem dla gospodarza mieszkania było to, że ktoś wyleje na dywan czerwone wino.

Izabela Trojanowska

Byłam jeszcze nastolatką, kiedy wybrałam się na pierwszego Sylwestra. I chociaż w domu rodzice organizowali też taki wieczór, ja poszłam bawić się do koleżanki. Pojawiłam się tam ze swoim chłopakiem, Markiem, bardzo podobnym do Seweryna Krajewskiego. Wtedy była taka moda – i na Krajewskiego i na chłopaków podobnych do jakiegoś idola. Ważyłam zaledwie 47 kg i byłam w krótkiej spódniczce. Moje koleżanki wyglądały podobnie i wszystkie miały na nogach, najmodniejsze w tamtym okresie (lata70.), czerwone lub białe błyszczące kozaki. Chłopcy nosili bokobrody i obcisłe spodnie. Tańczyliśmy ciągle jive'a do muzyki Czerwonych Gitar i Czesława Niemena. W kółko puszczano te same utwory: „T... kie ładne oczy" i „Płon... stodoła". Miałam wówczas... długie aż za kolana, rozpuszczone włosy. Krótko po tym balu obciął mi je sam Czesław Niemen. Na stołach królowały słone paluszki. Nikt w wieku kilkunastu lat nie myśli o jedzeniu, tylko o dobrej zabawie. O północy był tradycyjny szampan. Zaraz po dwunastej wróciłam do domu, gdzie Sylwester trwał w najlepsze. Mój brat, Mirek, miał już nową narzeczoną Jolę – wspaniałą dziewczynę, z którą później się ożenił i przeżył szczęśliwie wiele lat. I właśnie dlatego ten, a nie inny, Sylwester był dla mnie najważniejszy.

Agnieszka Włodarczyk

Swojego pierwszego Sylwestra spędziłam w Cieszynie 4 lata temu. Pojechałam tam do mojego chłopaka, Tomka. Przed północą z gronem znajomych byliśmy już na cieszyńskim rynku, gdzie wspólnie bawiliśmy się i tańczyliśmy. Tu wspaniała atmosfera sylwestrowej nocy przy fajerwerkach nie trwała jednak długo. Szybko zaczęły latać nad naszymi głowami butelki. Kiedy zegar wybił dwunastą wszyscy złożyli sobie życzenia i bawili się dalej. A ja zobaczyłam wtedy swojego chłopaka całującego obcą dziewczynę. Razem z koleżanką szybko opuściłam rynek. Poszłyśmy na dyskotekę, którą prowadzili znajomi. Bawiłyśmy się jak nigdy dotąd! Nie przeszkadzał nam nawet nasz skromny, nie pasujący do okoliczności, strój. Zabawa trwała do rana. O godzinie 11 moja koleżanka Asia zabrała się za zmywanie naczyń w lokalu, a ja zamiatałam sylwestrową salę.

Jacek Borkowski

Mój pierwszy bal sylwestrowy, bez rodziców, odbył się, niestety, dopiero, kiedy kończyłem liceum. Poszedłem na prywatkę do przyjaciół z dziewczyną, która była ode mnie o trzy lata starsza i miała na imię Ania. Sylwester upłynął mi głównie na...całowaniu się. Cały czas leciały powolne tańce: Beatlesi, Bee Gees, Czerwone Gitary...

Strojami nikt się nie przejmował. To była połowa lat 70., młodzież nie przywiązywała do tego wagi. Zapewne wynikało to między innymi stąd, że w sklepach było siermiężnie, a na komisy mało kogo było stać. Ja byłem co prawda w garniturze, bo tak zwykle chodzę i chodziłem, ale koledzy byli w dżinsach. Jedynie koleżanki starały się jakoś na tę noc ubarwić swoje suknie, ale te ich kombinacje były typowo domowe. Z kupnem ubrań były kłopoty, natomiast jeśli chodzi o jedzenie – jak zwykle w Polsce przy okazji świąt – znacznie lepiej. Powiedziałbym nawet, że było suto. Wędliny, na gorąco nieśmiertelny polski bigos, słodycze. Może wynika to stąd, że my zawsze chętniej jemy, niż się ubieramy? Podobnie z napojami. Ja łyknąłem tylko szampana o północy, ale koledzy sobie nie żałowali. Chłopaki pili wódkę, dziewczyny wino. Superatrakcją okazała się butelka ajerkoniaku i to domowej roboty.

Pamiętam, że już nad ranem, do mieszkania, w którym się bawiliśmy, wtargnęła moja mama. Szybko zorientowała się, że moje zainteresowanie Anią przekracza granice towarzyskiej zabawy i... zabrała mnie do domu.

Możesz zostać fotografem

Do wygrania
Aparat fotograficzny

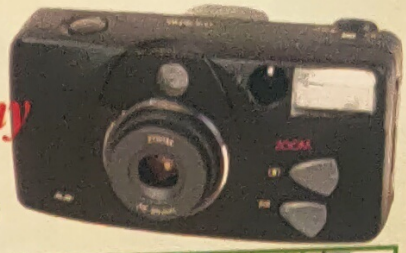

Aparat z nr. 49 wylosował Pan
JERZY SKRZYPCZYŃSKI
z Kołobrzegu

na wojskowej czapce	namiętny miłośnik muzyki	najwyższy punkt na niebie	Z	do rozdrabniania warzyw	kwadratowy dekolt	przyjęcie w szpitalu / indyjski władca	J
K	O	M	E	N	T	A 5	R	Z
pomówienie / wydarzeń	T	E	N	także koń / rodzaj promieniowania	A	R	A	B 1
... pierwszy raz	O	L 3	I	B	R	O	D	A
fryzjer pradziadka	K	O	T	E	K	także latający	Ż	aktorka, Nicole ...
wszedł na płotek	założyła wiszące ogrody	M	siekierka kucharki / usterka	T	A	Ś	A	K 7
poślubiła Warsa	Ś	A	B 9	A	wypływa z wulkanu	P	miasto w Nevadzie	I
C	E	N	A	angielski arystokrata	L	O	R	D
na melce / w pierwszej grą Legia		ozdobna opaska na głowę	D	I	A 2	D	E	M
L	I	G	A	towarzyszy twórcy	N	E	N	A
bezmyślny obserwator		rozkład na polowaniu	nie botanik / jezuici	Z	A	K	O 8	N
G	A	P	aktor, ... Curtis	O	kropelki na trawie			
silnik / flet mały	M 4	O	T	O	R			
			O	L	G			
denuncjacja / trud, wysiłek			M	O	S 6			
			10	G	A			

ROZWIĄZANIE Z NR. 49

PORACHUNKI

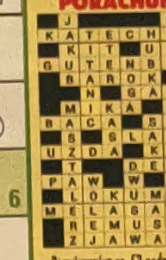

Rozwiązniez nr. 53 podamy w nr. 4

1	2	3	4	5	6	7	8	9	10

Litery z ponumerowanych pól utworzą rozwiązanie, które należy wpisać do kuponu na str. 54

Termin nadsyłania rozwiązań 6. 01. 2000

Redaguje zespół: Jerzy Weber (redaktor naczelny), Andrzej Czapski, Wojciech Dobrzański, Dorota Dzięgielewska-Pająk (red. graf.), Dariusz Filipek (red. graf.), Ewa Gansen, Monika Gorczyca-Frączek, Hanna Fronczak, Marek Krzyżkowski (red. graf.), Krzysztof Lisowski, Małgorzata Mokrzycka (z-ca redaktora naczelnego), Anna Nowińska, Andrzej Opala (sekretarz redakcji), Jolanta Ostrowska, Anna Płociźczak (z-ca red. naczelnego), Barthomiej Rażny (red. graf.), Ewa Sieżanowska, Anna Stefopulos, Anna Woźniakowska, Małgorzata Złotucho.

Adres redakcji: 04-028 Warszawa, Al. Stanów Zjednoczonych 53, tel. 813 46 53 fax: 813 46 53, 810 92 78

Copyright: Wydawnictwo H. Bauer Sp. z o.o., Warszawa Wyd. H. Bauer jest członkiem OSW i Izby Wydawców Prasy.

Dział Reklamy: Media Service Zawada tel./fax (0 22) 810 65 79.

Dział Nagród: tel.: 810-66-21

Druk: Drukarnia Wydawnictwa H. Bauer w Ciechanowie

Redakcja nie odpowiada za zmiany w programie telewizyjnym

Prenumerata krajowa: Przez pocztę - bez dodatkowych opłat. Urzędy pocztowe oraz doręczyciele w miejscu i na wsi dysponują aktualnymi cennikami oraz przyjmują kwartalne przedpłaty w następujących terminach: na I kwartał - do 25 listopada, na II kw. - do 25 lutego, na III kw. - do 25 maja, na IV kw. - do 25 sierpnia.

Wiedzieć więcej

Do wygrania

Komplet 6-tomowej Encyklopedii PWN

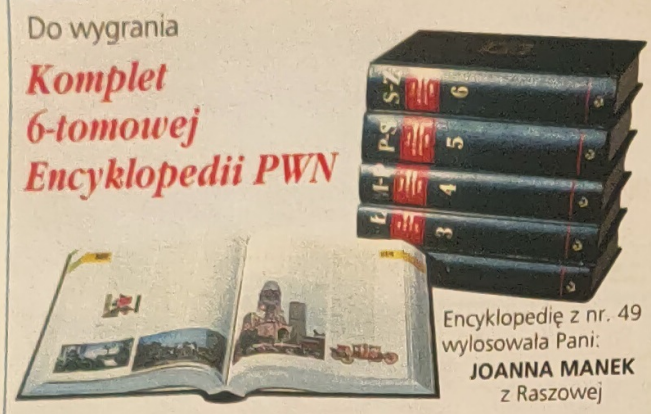

Encyklopedię z nr. 49 wylosowała Pani: **JOANNA MANEK** z Raszowej

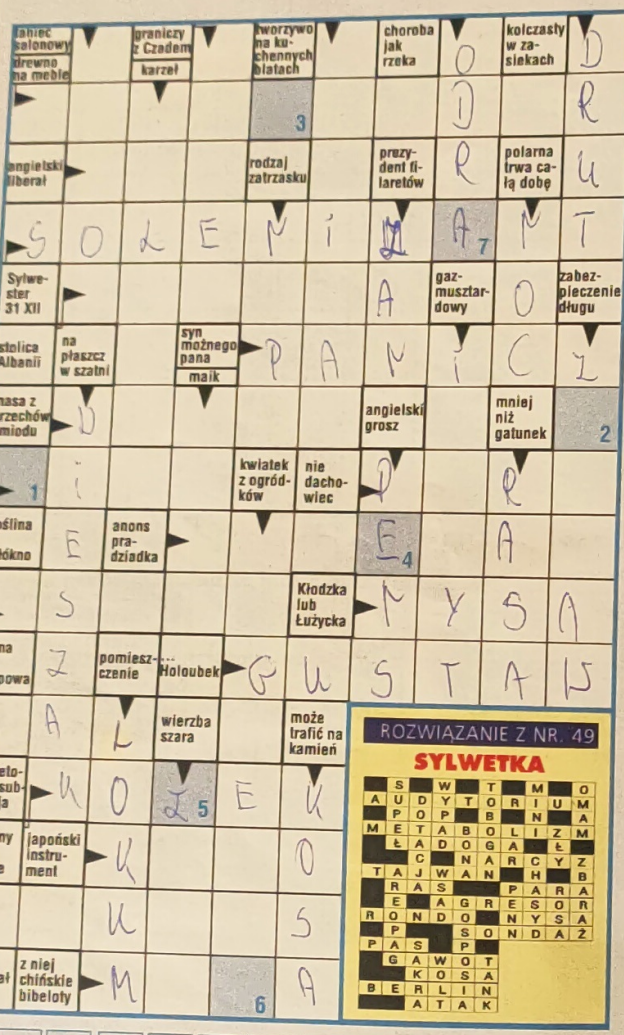

ROZWIĄZANIE Z NR. 49

SYLWETKA

1	2	3	4	5	6	7

Termin nadsyłania rozwiązań – 6. 01. 2000

Litery z ponumerowanych pól utworzą rozwiązanie, które należy wpisać do kuponu na str. 54

ShowView - numery kanałów stacji do programowania

001 TVP 1	017 ŁÓDŹ	033 KRAKÓW	109 MTV	154 RTL 7
002 TVP 2	018 POZNAŃ	034 BYDGOSZCZ	115 RTL	157 DSF
003 SUPER 1	019 NASZA TV	035 RZESZÓW	116 SAT 1	158 CANAL +
010 WOT	020 BIAŁYSTOK	041 TVN	120 PRO 7	170 TV POLONIA
011 WROCŁAW	022 WIZJA 1	050 LUBLIN	121 VIVA	171 POLSAT
013 KATOWICE	026 POLONIA 1	054 ATOMIC	124 DISCOVERY	172 POLSAT 2
014 SZCZECIN	027 TMT	065 PLANETE	137 ANIMAL PLANET	181 VIVA 2
015 PORION	032 GDAŃSK	107 EUROSPORT	149 TNT	195 HBO

Show View: Gemstar Development Corporation. Wszelkie prawa zastrzeżone

Zbliżenia

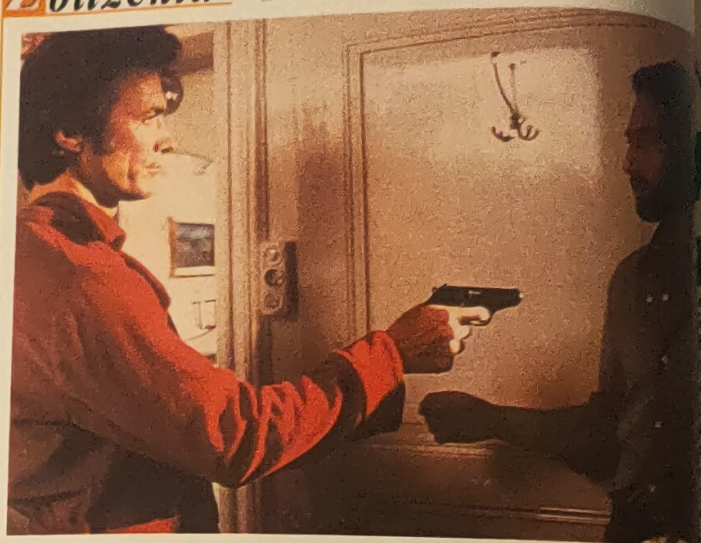

Dopiero niedawno doliczył się swoich dzieci

Clint Eastwood

Ten prawie 70-letni macho Hollywoodu ani myślał rezygnować ze swego wizerunku bożyszcza kobiet. Niezmiernie pracowity – 62 filmy, z których 21 reżyserował – kochający i kochany, szedł przez życie przekonany, że kobiety to „odpoczynek wojownika". Jego pierwsze małżeństwo trwało wprawdzie 26 lat, ale liczba pozamałżeńskich przygód szła w setki. Po drodze były dzieci, porzucone partnerki, opuszczone kochanki.

Pewnego dnia przy goleniu zauważył na twarzy niewielkie znamię. Wahał się, czy pójść do lekarza, by nie usłyszeć tej najstraszliwszej prawdy. Długie godziny myślał nad tym „co by było, gdyby..." Wreszcie dokonał bilansu swego życia. Wśród różnych wniosków, do których doszedł, był i ten: – *Pociąg fizyczny brałem za miłość. Myliło mi się wszystko: miłość z namiętnością, seks z przyjaźnią, pożądanie z partnerstwem.* Lekarze, na szczęście, nie stwierdzili niczego groźnego, ale w samym Eastwoodzie coś się zmieniło.

Pozostając w szczęśliwym związku z młodszą od siebie o 30 lat Diną Ruiz, stał się czułym ojcem ich 3-letniej córeczki. Codziennie, po wyczerpującym joggingu, można go spotkać, jak wolnym krokiem przemierza park, pchając wózek z najmłodszą latoroślą. Jeszcze niedawno pytany o jego dzieci z różnych związków odpowiadał, że nie ma głowy do liczb. To miała być tzw. dowcipna odpowiedź. Teraz odszukał je wszystkie. Co więcej, dba o ich kariery, pomaga osiągać sukcesy, stara się pomóc w wychowaniu. Najstarszą córkę ulokował w show-biznesie i osobiście czuwa nad jej firmą. Młodszą, Alison, przygotowuje do kariery gwiazdy. Wiele czasu poświęca 30-letniemu synowi, Kyle'owi, który jest znakomitym muzykiem jazzowym. Rytuałem stało się ich wspólne wieczorne muzykowanie. Z właściwym sobie rozmachem, konsekwencją i doświadczeniem hollywoodzkiego potentata zajął się produkcją płyty syna „From There To Here". Nawet 6-letnią córeczkę, Frances, zagażował do filmu i co dzień słucha jej relacji o bardzo ważnych wydarzeniach z minionych dni.

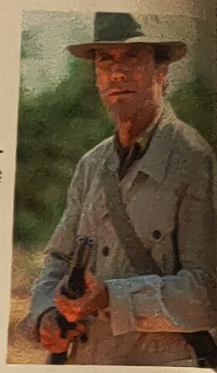

Clint grywa twardych, zdecydowanych na wszystko bohaterów

W tej trosce i opiece nie ma nic z udawania, nic z gwiazdorskiego dbania o reklamę, rozgłos. Autor biografii Clinta Eastwooda, dodajmy biografii mało przychylnej bohaterowi, Patrick McGillian, musiał ostatnio publicznie przyznać: – *Chciałbym napisałem książkę o zupełnie innym facecie.*

Na planie „Żółtodzioba" Eastwood pracował z Charlie Sheenem. Obaj mile to wspominają.

23.20 RTL 7
PT *Akcja na Eigerze*

1.05 TVP 1
PT *Żółtodziób*

Milla Jovovich

Anioł z Ukrainy

Dla wielu mężczyzn na całym świecie Milla jest ucieleśnieniem kobiecej doskonałości. Ta delikatna i niezwykle zmysłowa młoda kobieta (urodziła się w 1975 roku), ma w sobie coś hipnotyzującego. Swoiste połączenie niewinności i erotyzmu, któremu po prostu nie sposób się oprzeć. Jej ostatni partner życiowy, słynny francuski reżyser Luc Besson (m.in. „Wielki błękit" i „Leon zawodowiec"), który dla niej rozwiódł się z żoną, przyznaje, że *Jovovich magnetyzuje kamerę. Ta absolutna amatorka potrafi jednym gestem wyrazić więcej niż stado profesjonalnych aktorek długimi monologami.*

I rzeczywiście trudno się z tą opinią nie zgodzić. Mimo braku przygotowania aktorskiego (zanim zaczęła grać w filmach, pojawiała się głównie na pokazach mody i okładkach pism) Milla znakomicie radzi sobie w świecie filmu, a każda jej rola to wydarzenie.

Jovovich przyszła na świat na Ukrainie. Wychowywała się w Kijowie, gdzie już jako dziewięciolatka była wziętą modelką. Kiedy skończyła trzynaście lat, razem z rodzicami przeniosła się do USA. Szybko wypatrzona przez łowców talentów, zaczęła pozować fotografikom i chodzić na zdjęcia próbne. Na efekty nie trzeba było długo czekać. W 1991 r. zdobyła główną rolę w „Powrocie na Błękitną Lagunę". Niestety, wielki sukces i olbrzymie pieniądze nie wpłynęły na nią dobrze. Alkohol, narkotyki, trwające kilka miesięcy nieudane małżeństwo – to kara jaką zapłacila za tak wczesną popularność. Na szczęście, dzięki pomocy rodziców i leczeniu w klinice odwykowej, udało się jej (jak sama określiła to w jednym z wywiadów) dojść do ładu z własnym życiem. I znowu na efekty nie trzeba było długo czekać. Po długiej batalii i ciężkich zdjęciach próbnych Milla pokonała inne kandydatki i zdobyła rolę u boku Bruce'a Willisa w wysokobudżetowym widowisku science fiction „Piąty element" Luca Bessona. Zagrała wyśmienicie, a sam film (najdroższy francuski obraz w dziejach) zarobił kilkaset milionów dolarów na całym świecie.

„Powrót na Błękitną Lagunę" – pierwsza główna rola Milli

W filmie „Kuffs" zagrała dużą rolę u boku Christiana Slatera

Po gigantycznym sukcesie „Piątego elementu" Jovovich została okrzyknięta gwiazdą jutra. Na wejście do kin czekają jej dwa najnowsze filmy „Messenger: The Story of Joanna D'Arc", gdzie partneruje takim sławom jak Dustin Hoffman i John Malkovich i „Million Dolar Hotel", do którego scenariusz napisał lider U2 – Bono. Jednym słowem – żyć nie umierać...

Jako wytworna dama jest jeszcze bardziej pociągająca

Milla w widowiskowym „Piątym elemencie"

20.00 TVP 1
SO Piąty element

Kyle MacLachlan

Czarny koń Davida Lyncha

Gdy Kyle MacLachlan stał się przed laty jednym z ulubionych aktorów Davida Lyncha, wielu krytyków zastanawiało podobieństwo aktora i reżysera. Uwielbiający klimat niesamowitości Lynch mówił wręcz: – *Poznanie Kyle'a było dla mnie jak napotkanie mojego alter ego.* Czyżby chodziło tu o coś więcej niż tylko o podobieństwo zewnętrzne?

We wczesnych latach 80. Lynch wypatrzył MacLachlana na scenie jednego z teatrów. Dostrzegł w nim zagadkowość i charyzmę, których potrzebował, by budować swój niepokojący świat, pełen niejasności, niedomówień i tajemnic.

Ich współpraca rozpoczęła się w 1984 roku... kompletną klapą filmu „Diuna". Reżyser był jednak uparty. Dwa lata później, mimo protestów producentów, do „Blue Velvet" znowu zaangażował MacLachlana. Kyle zagrał Jeffreya, chłopaka o wyglądzie prymusa, który pogrąża się w mrocznej otchłani seksu i zbrodni. Kolejny sukces MacLachlana to autoironiczna rola agenta Coopera w kultowym serialu... Lyncha „Miasteczko Twin Peaks". Dzięki niemu aktor zdobył za jednym zamachem sławę, pieniądze i Złoty Glob. Jedno z jego ostatnich osiągnięć to rola w „Procesie" według prozy Franza Kafki.

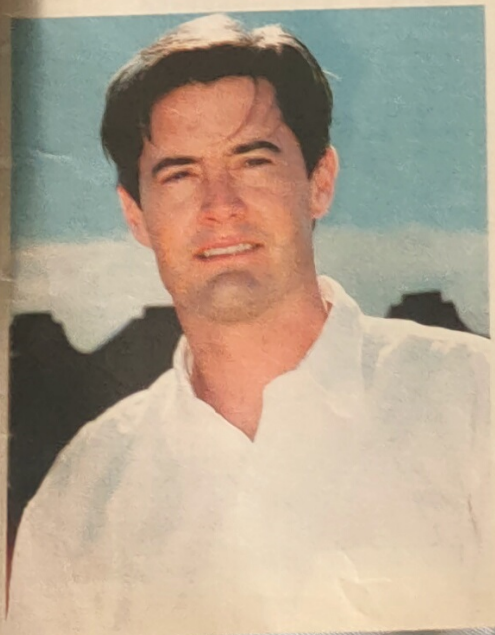

Kyle MacLachlan i Isabella Rossellini w „Blue Velvet" Davida Lyncha z 1986 r.

Złośliwi twierdzą, że Kyle nie potrafi się oprzeć swoim partnerkom z planu. Jego kolejne role owocowały romansami z Laurą Dern i Larą Flynn Boyle. Oba należą do przeszłości. W 1992 roku, podczas zdjęć do reklamy, Kyle poznał Lindę Evangelistę. Już pierwszego wieczoru zaprosił ją na kolację. Następnego dnia pojawił się na planie ubrany dokładnie tak samo, jak poprzedniego wieczoru. Nie uszło to uwagi ekipy, jako że aktor nigdy nie pokazał się dwa dni z rzędu w tym samym garniturze... Ze wspólnego pozowania narodziło się uczucie. Kyle pogodził się z tym, że Linda pali jak lokomotywa i zarabia więcej niż on. Ich związek przetrwał 6 lat. Przed rokiem stało się jasne, że to już koniec. Ostatni urlop na Lazurowym Wybrzeżu Linda spędziła już z młodszym od niej o 7 lat Fabienem Barthezem, bramkarzem reprezentacji Francji. Także w sprawach zawodowych ostatnie lata nie są dla MacLachlana okresem najszczęśliwszym. Jak dotąd, nie powtórzył sukcesów na miarę osiągnięć z filmów Lyncha.

Z Elizabeth Berkeley w erotycznym „Showgirls"

23.15 TVP 1
SO Showgirls

Świąteczne zbliżenia

Debra Winger

Piękna złośnica

Kto z nas nie pamięta małego, przesympatycznego kosmity E.T., wołającego płaczliwym głosem: „E.T. chce do domu"? Tego dziwnego, chrapliwego głosu, wywołującego współczucie dla zagubionego potworka, użyczyła mu Debra Winger.

Mówią o niej, że jest twarda, trudna, konfliktowa i ma charakter, chociaż jednocześnie nikt nie kwestionuje jej umiejętności aktorskich i profesjonalizmu. Większość aktorów, z którymi pracowała, nie ukrywa swej ulgi po zakończeniu zdjęć, twierdząc, że Debra nieustannie dąży do konfrontacji, ma wyjątkowy talent do wywoływania konfliktowych sytuacji i nie stroni od uszczypliwych uwag pod adresem ekranowych partnerów. Podobno często ma odmienne wizje niż reżyserzy i scenarzyści i potrafi przeforsować swoje racje, doprowadzając wszystkich zainteresowanych do szewskiej pasji.

Mimo to na brak pracy nie narzeka. Producenci wiedzą, że warto znieść jej zołzowatość dla świetnych efektów, jakie prezentuje na ekranie. I trzeba przyznać, że wiele filmów, w których wystąpiła, stało się przebojami. Wystarczy wymienić choćby „Oficera i dżentelmena", „Czułe słówka", „Czarną wdowę" czy „Orły Temidy". Za dwa pierwsze nominowana była do Oscara. W zasadzie od początku swej kariery miała szczęście do partnerujących jej aktorów. Grała już m.in. z Johnem Travoltą, Shirley MacLaine i Jackiem Nicholsonem, Tomem Berengerem i Robertem Redfordem.

Debra urodziła się w 1955 r. w rodzinie pochodzenia żydowskiego. W dzieciństwie, po poważnym wypadku, była przez długi czas sparaliżowana. Jak sama twierdzi, długa rekonwalescencja sprawiła, że stała się bardzo twarda. Jako nastolatka postanowiła się uniezależnić i wyprowadziła się z domu. Przez jakiś czas pracowała jako kelnerka, potem wyjechała do Izraela, gdzie pracowała w kibucu, a nawet... służyła w armii. Po powrocie do Stanów kontynuowała naukę studiując psychologię i jednocześnie kończąc kursy aktorskie. Później trafiła do telewizji, gdzie występowała w małych rólkach w serialach. Nie spełniało to jednak ambitnych oczekiwań pięknej dziewczyny.

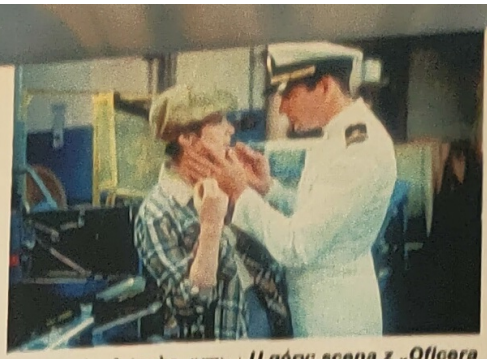

U góry: scena z „Oficera i dżentelmena"; Obok: z Tomem Berengerem w „Zdradzonych"

Pierwszym powa... filmem, w którym za... główną rolę, był „M... kowboj" z Johnem T... tą. Od tego momentu ... dużo i często. Zawsz... rannie wybiera role, ... ma zagrać. Jej bohat... podobnie jak ona sama ... piękne, inteligentne i ... Twierdzi, że każde dośw... czenie przed kamera... ważne i może zaowoc... w przyszłości.

Jednak nie kariera ... dla niej najważnie... Przez kilka lat była żon... mothy'ego Daltona, ... no ją również z wielom... nymi mężczyznami. ... jednak najwięcej uwagi ... święca swemu 11-letnie... synkowi, który jest jej ... lepszym przyjacielem. ... mówi, to dzięki niemu ... się w końcu odpowied... ną kobietą.

W „Orłach Temidy" z Robertem Redfordem i Daryl Hannah

20.00 RTL
ND *Orły Temidy*

Christopher Walken

Raz był nawet archaniołem!

Krytycy już od uważają, że jest jednym z najlepszych aktorów amerykańskich, który umiejętnościami warsztatowymi ani na krok nie ustępuje np. Robertowi De Niro. A jednak Walkenowi nigdy nie udało się osiągnąć pozycji gwiazdy. Mimo wielu genialnych ról i Oscara za „Łowcę jeleni" wciąż pozostaje specjalistą od znakomitych epizodów i ról drugoplanowych, znanym szerokiej publiczności głównie dzięki kreacjom morderców, sadystów i osobników chorych psychicznie. Dlaczego?

Rola w kontrowersyjnym „Łowcy jeleni" przyniosła mu Oscara

On sam w wywiadach twierdzi, że jest to wina jego powierzchowności i „jakiegoś naturalnego rodzaju obcości, który wręcz bije z mojej twarzy". A jednak odpowiedź na to pytanie wydaje się o wiele prostsza. Walken po prostu nie potrafi wybierać dobrych scenariuszy. Najczęściej rozmienia swój talent na drobne, a każda rewelacyjna rola w jego filmografii sąsiaduje z kilkoma gniotami. Bo jak inaczej wytłumaczyć fakt, że chociażby po wspaniałym, szeroko dyskutowanym w filmowym światku występie w „Pulp Fiction", błyskawicznie zagrał w „Smaku ryzyka" fatalnym pseudothrillerze erotycznym? Nawet po zdobyciu Oscara w 1979 r. Walken od razu zaangażował się w dwa projekty, które okazały się nieporozumieniem („Wrota niebios" i „Psy wojny").

Na szczęście od czasu do czasu potrafi wznieść się na wyżyny swojego talentu. Ostatnio udało mu się to w 1995 r. w „Armii boga", gdzie zagrał (i to jak!) samego archanioła Gabriela. I chociaż także i ten sukces udało mu się zniweczyć (kolejne dwie części tego filmu okazały się fatalne), to i tak możemy być pewni, że prędzej czy później Walkenowi znowu uda się rzucić publiczność na kolana. **ml**

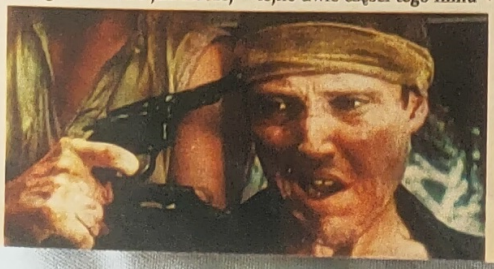

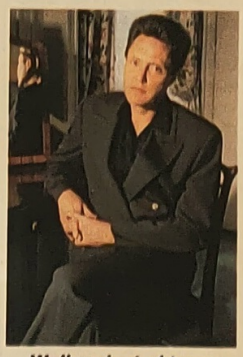

Walken jest aktorem charakterystycznym

23.00 RTL 7
ND *Łowca jeleni*

22.40 TVP 2
WT *Pogrzeb*

Claudia Cardinale

C.C. rywalka B.B.

Swoją urodą zachwycała w zasadzie od zawsze. Jako aktorka zadebiutowała kilka lat po Brigitte Bardot i od tego momentu zaczęto je porównywać. Zyskała nawet przydomek „włoska B.B." (obie aktorki wystąpiły razem w „Królowych Dzikiego Zachodu"). Ale z biegiem czasu Claudia pokazała, że C.C. brzmi równie dobrze co B.B. Zagrała w takich filmach jak „La part", „Audiencja", „... siem i pół" czy „Piękny A... tonio". Marcello Mast... ianni mawiał o niej, że je... jedyną normalną aktork... jaką udało mu się pozna...

Przez wiele lat na tem... jej życia krążyły najróżn... sze mity i legendy. Sam... aktorka nigdy niczego ... prostowała. Dopiero ... dawno, już jako kobie... sześćdziesięcioletnia, ... częła ujawniać prawd... fakty, które chwilami ...

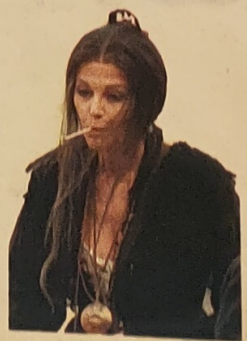

W „Briganti" z 1969 roku zagrała postać charakterystyczną

Greg Kinnear

Głodny sukcesu

Jako syn dyplomaty w dzieciństwie kilka razy zmieniał miejsce zamieszkania. Przez trzy lata mieszkał w Bejrucie, aż do momentu, w którym wybuchła tam wojna domowa i jego rodzina została ewakuowana. Kolejnym przystankiem była Grecja. Tam poznał nauczycielkę, która zmieniła jego życie – zainteresowała go aktorstwem. Po powrocie do Stanów Kinnear zajął się dziennikarstwem. Jednak nie spełniało to jego oczekiwań, dlatego zainteresował się telewizją. Pragnął sukcesu jak niczego na świecie. By go osiągnąć, zaczął prowadzić satyryczny program „Talk Soup".

Robił to tak dobrze, że zdobył ogromną popularność. Podobno w swoich komentarzach wielokrotnie zbliżał się do granicy dobrego smaku, ale nigdy jej nie przekroczył.

Karierę aktorską rozpoczął u boku Julii Ormond i Harrisona Forda w „Sabrinie". Rolę dostał po tym, jak odrzucił ją Tom Cruise. Potem zagrał jeszcze w kilku filmach, aż w końcu nastąpił oczekiwany przełom. Okazał się nim film „Lepiej być nie może" Jamesa L. Brooksa. Takiej okazji nie mógł przepuścić. Zagrał tam u boku Jacka Nicholsona i Helen Hunt (z Hunt spotkali się ponownie na planie serialu komediowego „Masz wiadomość"). Rolą homoseksualisty Simona zdobył uznanie krytyki filmowej, co przełożyło się na nominacje do Złotego Głobu i Oscara. Tak wspomina pracę nad tym filmem: – *Nie jestem gejem i nie bardzo mogłem wykorzystać tutaj własne przeżycia. Ale nie to było dla mnie najtrudniejsze. Nie wiedziałem, jak mam zagrać człowieka, który praktycznie jest na wskroś dobry. Jak się okazało, w tym również nie mam doświadczenia!*

Debiut kinowy – „Sabrina" w reżyserii Sydneya Pollacka

Z Jackiem Nicholsonem w „Lepiej być nie może"

Dzień, w którym dowiedział się o nominacji do Oscara, uznał za najszczęśliwszy w swoim życiu. Co prawda statuetki nie dostał, ale sama nominacja nastawia do niego przychylnie reżyserów i sprawia, że ma się czym pochwalić. Teraz tylko musi udowodnić, że rzeczywiście nie był to przypadek, że zasługuje na wszystkie komplementy, jakie kierowano pod jego adresem i że tytuł „Lepiej być nie może" nie był proroczy...

Telewizja tvn planuje wyemitować „Sabrinę" Sydneya Pollacka w pierwszej połowie 2000 roku. **EGP**

Z Tonym Curtisem w „Don't Make the Waves"

pisywać tyle kontraktów, wobec tego prywatnie wolę ich nie zawierać. Dlatego nigdy nie wyszłam za mąż – opowiada z uśmiechem.

Teraz, po osiągnięciu zawodowego sukcesu, może już sobie pozwolić na nieprzejmowanie się tym, co myślą o niej ludzie. Jest wolna, niezależna, bogata i piękna. Prywatnie związana jest od ponad dwudziestu lat z włoskim reżyserem Pasqualem Squitierim, z którym ma dwudziestoletnią córkę. Co prawda nie mieszkają razem (ona ma mieszkanie w Paryżu), ale wciąż zapewniają o miłości, jaka ich łączy.

O jej zamiłowaniu do kontrowersji niech świadczy również fakt, że z uporem twierdzi, iż jest o rok starsza niż podają oficjalne biografie. To chyba pierwszy taki przypadek, kiedy kobieta własnowolnie się postarza – choćby nawet tylko o rok. Zresztą Claudia może sobie pozwolić na taką kokieterię, bo bez względu na wiek, jest wciąż bardzo piękną kobietą. **EGP**

Z Klausem Kinskim w „Fitzcarraldo"

23.25 TVP 1

PN *Fitzcarraldo*

Telegaleria

Do wygrania

telefon bezprzewodowy z sekretarką

Rys. Agnieszka Korczak-Ostrowska

Telefon z nr. 49 wylosowała Pani **DANUTA ARENDT** z Dziwnowa

Dziś w karykaturze Agnes: **HANKA BIELICKA**

brazylijska telenowela		1 dm³		miejsce ostatniej zimowej olimpiady			Wisława Szymborska		P
									6
droga, szlak				piękny koń			japońska szermierka		F 4
prawosławny klasztor		uczestnik sportowej imprezy nad nią Pisz		Ż 6	metal z grupy borowców		R		T
jałowy na ranie	O	P	A	T	A 1	U	M	E	K
dziedzina działalności			N		... Lisa sąsiadka	M	O	M 7	A
F	A	S	O	L	K	A	w zaprzęgu Św. Mikołaja		"ptak" w kałamarzu
po bretońsku	S	A	D	wrzątek		K	Ł		
owocowy ogród		ciasto z rożna	N	aktor, Nicolas ...		w parze ze Staśiem	E	nie liryka, nie dramat	
Ł	Y 2	S	i	C 9	A	rodzic	N	E	L
najwyższa w G. Świętokrzyskich	R	E	K	A	namiot Winnetou	T	i	P	
jedna drugą myje	półkryty powóz		ilustrator	G	R	A	F	i	K
"Terry i ..."					urząd ministra wyrzucenie	T	E	K	A
V	O	C 3	uskrzydlony nagi chłopczyk	jaszczurka		O	R	A	
pled			A		10				
działanie sił magicznych		spoina	M	wokalistka Maanamu					
anion lub kation	morski ssak	F	O	K	A				
sędzia Fred Astaire i Ginger...	J		R	O 8					
5	O		E	R					
także rewizji	N	A	V	A	I				

ROZWIĄZANIE Z NR. 49

NA DOBRE I NA ZŁE

								P											F
							B	E	S	T	I	A							
							G		E		S								
			M		A	W	I	Z	O										
P	O	L	I	S	Z	Y	N	E	L										
	S	A	L	A		R	A	B	A										
K	A	T	E	D	R	A		R											
D	O	N		I	Z	A	A	K											
N		I		T		R		A											
F	I	G	U	R	A		L	I	R										
K	O	M	A		C	E	R	A											
	R		D	Ż	O	K	E	J											
P	Y	T	A		L	I	N	A											
M	O	C			B	A	N	A	N										
S	Z	A	F	A															
T		N		Ł															
	T	A	F	A															
B	Y	T	O	M															
S	I	K	O	K	U														
	S	A	L	A	T														

Rozwiązanie z nr. 53 podamy w nr. 4

1	2	3	4	5	6	7	8	9	10

Termin nadsyłania rozwiązań 6. 01. 2000

Litery z ponumerowanych pól utworzą rozwiązanie, które należy wpisać do kuponu na str. 54

Milenijne show na koniec XX wieku

Jerzy Gruza, jak zwykle umiał sobie zapewnić towarzystwo najciekawszych pań: z lewej Magda Umer, z prawej Grażyna Szapołowska

Największe studio TVP przy Woroniecza w Warszawie zamieniło się w sylwestrową salę balową. Są odświętnie zastawione stoliki, nastrojowe lampy, barek i parkiet do tańca. Elegencję „lokalu" zakłócają nieco rozstawione w różnych miejscach kamery i monitory. Ale ich widzowie nie ujrzą na ekranach. Wśród telewizyjnego sprzętu i tłumów gości biega JANUSZ JÓZEFOWICZ, próbując zapanować nad całością. To on jest bowiem wodzirejem i reżyserem programu „Sylwester z Jedynką", który obejrzymy w noworoczną noc.

Sylwestrowi goście to sami znani i lubiani artyści. – *W rzeczywistości jest nas tu więcej niż się wydaje. Ja na przykład przyszedłem w trzech osobach: jako Jacek z „Tygrysów Europy", Pawełek z „Palce lizać" oraz oczywiście jako ja sam* – mówi popularny aktor PAWEŁ DELĄG. – *Ja tylko we dwóch: jako serialowy taksówkarz i Piotr Gąsowski. Ale dla mnie na tym „balu" najważniejsza będzie rozmowa z Wojtkiem Gąssowskim. Chyba nie jesteśmy do siebie podobni, a jednak ludzie stale nas mylą. Wciąż na przykład muszę odpowiadać na pytanie „gdzie się podziały tamte prywatki"* – dodaje PIOTR GĄSOWSKI.

W przystudyjnej kawiarence spotykamy MARYLĘ RODOWICZ. – *Mam proste zadanie. Będę robiła to, co robię całe życie. Zaśpiewam piosenkę z mojej najnowszej płyty „Czadu Maryla". Jest wesoła i do tańca, czyli pasuje do sylwestrowego nastroju* – mówi królowa piosenki.

– *A ja będę miał zaszczyt rozmawiać przed kamerą z panią Marylą* – szepcze mi do ucha TOMASZ KAMEL. – *Tematem będzie salsa – to taki gorący południowoamerykański taniec, który w tym roku lansuje Maryla Rodowicz.* Pytam lubianego prezentera, czy w czasie „Sylwestra z Jedynką" będzie wyłącznie pracować, czy może sam też zatańczy. – *Nie, nie* – zarzeka się Tomasz Kamel. – *Od lat nie mogę nauczyć się tańczyć. W tej sprawie mogę liczyć tylko na cud.* Bardziej skore do zabawy są gwiazdy Teleexpressu ADRIANA NIECKO i HANNA SMOKTUNOWICZ. – *Ze sobą tańczyć nie będziemy,* – żartują – *ale jeśli się znajdzie jakiś miły dżentelmen i zaprosi nas do tańca...*

„Marzyć chcę" śpiewa Alicja Bachleda-Curuś

Krzysztof Kowalewski tańczy jak młody bóg, wzbudzając szalony aplauz pięknych dziewczyn

Wszystko może się zdarzyć, ale milenijne show bez Hanki Bielickiej byłoby niemożliwe

Krzysztof Krawczyk budził podziw „odważną" marynarką, obok znani goście: Andrzej „Piasek" Piaseczny, Monika Luft i Tomasz Kamel

Reżyser prosi do mikrofonu ZBIGNIEWA WODECKIEGO. Nastrojowa muzyka, nastrojowe słowa. To „Oczarowanie" z filmu „Miłość po południu".

Z barowego stolka zeskakuje KRZYSZTOF KRAWCZYK. Śpiewa pamiętny przebój „Pamiętam Ciebie z tamtych lat".– *To nie wszystko, mam też tu do spełnienia inną rolę. Wszyscy, jak widać, są tu ubrani na czarno, a ja mam na sobie amarantową marynarkę. Jestem więc oryginalnym elementem plastycznym.*

– *Jako człowiek dobrze zbudowany jestem w studiu istotnym elementem scenograficznym* – z kamienną twarzą żartuje TADEUSZ DROZDA.

Wszelkie rozmowy przerywa okrzyk reżysera Józefowicza – *Prosimy wszystkich na plan.* Orkiestra gra, gwiazdy-goście tworzą węża i suną wokół parkietu. Na estradzie ALICJA BACHLEDA-CURUŚ śpiewa „Marzyć chcę", tytułową piosenkę ze swej płyty. Na parkiecie zmiana nastroju. W miejsce korowodu pojawia się para tancerzy. W dynamicznym tańcu migają znane twarze IZABELI TROJANOWSKIEJ i JACKA BORKOWSKIEGO. – *Tańczymy w tym programie cały czas. Jeśli telewizja tego nie wytnie, będą plotki, że prywatnie też stanowimy parę* – śmieje się pani Iza.

Po kilku godzinach intensywnego nagrania coraz mniej osób ma siłę do żartów i rozmów z reporterem. W studiu jest już potwornie gorąco. – *Będziemy pracować do późnej nocy, a jutro od samego rana. Na ekranie widzowie zobaczą dwugodzinny program. Myślę, że będzie atrakcyjny. To najważniejsze* – komentuje ten maraton pracy Adrianna Niecko.

* * * * *

Program jest oczywiście nagrywany wiele dni przed emisją. Jak występujące w nim gwiazdy spędzą prawdziwego Sylwestra? W większości pracowicie. Paweł Deląg poprowadzi bal w hotelu Amber w Międzyzdrojach, Piotr Gąsowski w stołecznym Mariotcie. Krzysztof Krawczyk ma występ w Gnieźnie. Od sylwestrowej pracy wymagała się po raz pierwszy od lat Maryla Rodowicz. Jedzie do Zakopanego bawić się, a nie innych.

Zygmunt Włoczewski

Konkurs świąteczno-noworoczny

Rozpoznaj małe gwiazdy!

Już po raz trzeci znajdują Państwo nasze gwiazdorsko-filmowe zagadki. Dziś zadaniem Czytelników jest odgadnięcie, jakie słynne „cudowne dzieci wielkiego ekranu" ukryły się wśród naszych Nowych Roczków. Podpowiadamy, że w odróżnieniu od Gwiazdek i Mikołajów (pierwsza i druga część konkursu) nie wszystkie dzieciaki mogliście zobaczyć Państwo na ekranach telewizorów w święta...

1 Ola jest ukochaną córeczką pewnej ukochanej przez polskich telewidzów rodziny (dla ułatwienia dodajmy, że nieżyjąca, niestety, babcia tej dziewczynki prowadziła aptekę)...

2 Specjalnie dla tej „Małej buntowniczki" stworzono w roku 1935 Mini Oscara. Wyciskała łzy dorosłych widzów jako Heidi, była też „Małą księżniczką". Jako dorosła kobieta była ambasadorem USA.

3 Nieźle narozrabiał, gdy rodzice zostawili go samego w domu w Chicago. Najgorzej wyszli na tym dwaj złodzieje, którym nie udało się go dopaść później, gdy był sam w Nowym Jorku.

4 Od kilku lat zadręcza tatę (Piotra Fronczewskiego) informacjami zdobytymi od niejakiego Marcina. W wywiadach podkreśla jednak, że aktorstwo to tylko zabawa i że ma zupełnie inne plany na przyszłość...

5 W słynnym serialu o cudownych latach dzieciństwa, którego był narratorem i bohaterem, nosił takie imię, jak Nowy Roczek nr 3. W filmie „Vice versa" zamienił się duszą z Judge'em Reinholdem.

Do wygrania skoda Felicia

Korzystając z podpowiedzi i naszej ściągawki należy rozwiązać zagadkę i wypełnić kupon. UWAGA: prosimy przysyłać wszystkie trzy kupony na jednej karcie pocztowej!

NASZ ADRES

„teleświat", skr. poczt. 70,
04-026 Warszawa

Naklejone na karcie pocztowej 3 kupony opatrzone własnym nazwiskiem i adresem należy wysłać do dnia 6 stycznia 2000 roku. Losowanie samochodu 10 stycznia.

NASZA ŚCIĄGAWKA: wybierz właściwą piątkę

Wojciech Kłata	Macaulay Culkin
Shirley Temple	Bartosz Obuchowski
Monika Rosca	Fred Savage
Christina Ricci	Sara Mokhler
Kaja Paschalska	Adam Siemian
Mary Pickford	Mikołaj Radwan

KUPON KONKURSOWY NR 3

Nowy Roczek nr 1 to .....

Nowy Roczek nr 2 to .....

Nowy Roczek nr 3 to .....

Nowy Roczek nr 4 to .....

Nowy Roczek nr 5 to .....

Czy ochroni je twardy pancerz?

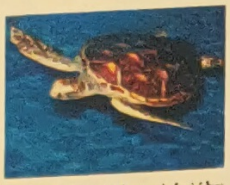

Na świecie żyje ponad 300 gatunków żółwi. Te gady są mieszkańcami ziemi od 200 milionów lat i od tamtej pory nie zmieniły się wcale. Ich charakterystyczną cechą jest ochronny pancerz składający się z twardych, rogowych tarcz. W razie niebezpieczeństwa żółw może się w nim schować. Żółwie żyją na lądzie i w wodzie, najwięcej gatunków w strefie ciepłej i gorącej. Wśród żółwi są prawdziwe kolosy, jak żółw słoniowy żyjący na Galapagos, który ma 1,2 m długości czy żółw jadalny o długości do 1,4 m i ciężarze 500 kg. Najmniejsze żółwie mają po kilka centymetrów długości.

Wszystkie, niezależnie od tego gdzie bytują, jaja składają na lądzie. Niektóre odbywają bardzo długie wędrówki do zawsze tego samego miejsca lęgowego.

Wiele gatunków żółwi jest poważnie zagrożonych, niektóre są dziś bardzo rzadkie. Ludzie zabijają je dla smacznego mięsa i szylkretu, który pozyskuje się z pancerza. Niestety ani mocna skorupa, ani ochrona prawna nie gwarantują żółwiom przetrwania.

11.00 NATIONAL GEOGR.
PT *Żółwie wodne i lądowe*

Wydry lubią ciepłe kąpiele

W Parku Narodowym Yellowstone, na obszarze prawie 900 tysięcy hektarów, znajduje się ponad 3000 gorących źródeł i gejzerów. Wśród ogromnej liczby gatunków zwierząt żyją tam również wydry. Wody mają pod dostatkiem, a ciepłe źródła i gejzery sprawiają, że wiele akwenów ma przez wszystkie pory roku wysoką temperaturę. Większość wydr na świecie żyje w klimacie umiarkowanym, gdzie zimą woda jest lodowata. Te z Yellowstone mogą zażywać ciepłych kąpieli przez cały rok. Nie znaczy to, że żyje im się leniwie i luksusowo. W Yellowstone wydry muszą dobrze się starać, by zdobyć wystarczającą ilość pożywienia. Na szczęście w parku narodowym człowiek nie czyha na ich wspaniale piękne i gęste futra.

20.00 ANIMAL PLANET
CZ *Wydry z Yellowstone*

Bronią wyjców jest przeraźliwy pisk, który wydają, by odstraszyć wroga

Las stworzony dla

Santa Rosa jest wymarzonym siedliskiem dla zwierząt. Nie muszą one bać się wnyków, strzał i pocisków łowców

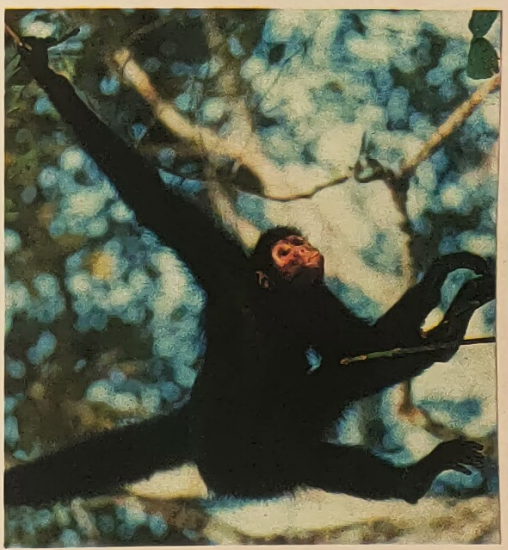

Jeszcze przed półwieczem nie było tu prawie drzew. Pierwotną knieję wycięto, by zyskać pastwiska dla bydła. Dzięki ambitnemu i bardzo kosztownemu programowi odtwarzania środowiska naturalnego, Santa Rosa stał się największym w Kostaryce ponownie stworzonym obszarem leśnym zamieszkanym przez wiele gatunków zwierząt.

Od wczesnego rana do późnego wieczora rozbrzmiewają tam głosy kapucynek, czepiaków i wyjców. Natura najłaskawsza była dla czepiaków czarnorękich. Te inteligentne, zwinne, żyjące w dużych skupiskach małpy, jak akrobaci przemieszczają się po koronach drzew w poszukiwaniu pokarmu. Pierwsze docierają do najbardziej dojrzałych, najsmaczniejszych owoców i z powodzeniem bronią zdobyczy przed mniej zdolnymi kuzynami.

Czepiaki bez trudu docierają do najwyższych partii drzew

Kapucynki czarno-białe są znacznie drobniejsze i tworzą mniej liczne grupy rodzinne. Brak warunków fizycznych nadrabiają jednak sprytem i odwagą. Potrafią stawić czoła nawet większemu i silniejszemu czepiakowi.

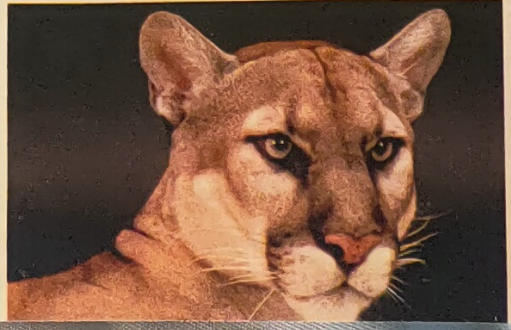

Puma jest najgroźniejszym wrogiem wszystkich gatunków małp

Urocza, niewielka małpka sajmiri

Wyjce już w młodości podczas zabaw z gatunkowymi krewniakami, w bolesny sposób poznają swoje miejsce w leśnej hierarchii. Powolne, niezgrabne i niezbyt mądre, ustępują innym z drogi. Taka mało ambitna strategia okazuje się skuteczna. Zamiast próbować rywalizacji ze sprawniejszymi pobratymcami, łagodne wyjce unikają współzawodnictwa i w rezultacie osiągają życiowe cele mniejszym wysiłkiem. Nie muszą brać udziału w wyścigu do soczystych fig, bo mogą zjadać owoce niedojrzałe, trujące dla pozostałych małpich gatunków.

a małp

Dla małp śmiertelnym zagrożeniem są pumy i margaje, które oprócz jeleni i tapirów również zamieszkują las Santa Rosa. Dzikie koty potrafią świetnie wspinać się po drzewach. Ociężałe, nieruchliwe wyjce byłyby łatwym łupem, gdyby nie dysponowały tajną bronią akustyczną. Ogłuszający chór przeraźliwych głosów odstrasza każdego drapieżcę.

Trudne chwile dla małp zaczynają się w połowie kwietnia, gdy temperatura przekracza 40 st. C. Trudniej jest znaleźć pożywienie. Stare, doświadczone osobniki zawsze potrafią znaleźć pokarm. Wiedzą, gdzie szukać, a las zawsze ma coś do zaoferowania. Ale najważniejsza jest woda, trzeba po nią schodzić na ziemię do wodopoju. To bardzo niebezpieczne, tam łatwiej o spotkanie z wrogiem.

Gdy pasaty zmieniają kierunek i chmury zawisną nad środkowoamerykańskimi wulkanami, to znak, że niebawem suchy las zmieni się w tropikalną dżunglę.

11.15 TVP 1
CZ *Zwierzęta świata*

Sprytne kapucynki odkryły, że kaktusy też nadają się do jedzenia. Szczególnie w porze suchej, gdy brakuje lepszych kąsków

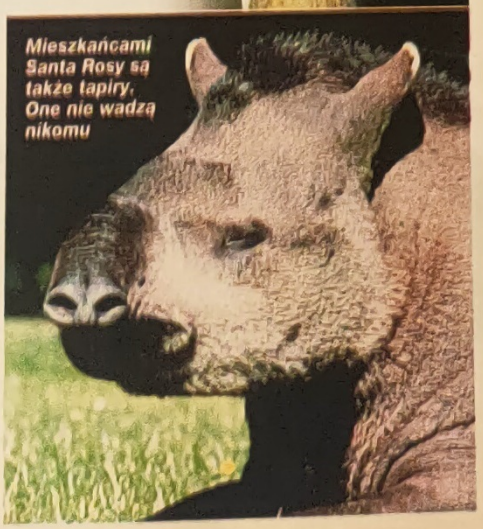

Mieszkańcami Santa Rosy są także tapiry. One nie wadzą nikomu

Po co szakal udaje trupa

Szakal złocisty przypomina małego wilka, ale charakter ma zupełnie inny. Przeważnie żyje samotnie, jego rewir (najchętniej krzaczasty step) z reguły jest niewielki. Zdecydowanie unika gęstych lasów.

Jest właściwie wszystkożerny. Na łowy wyrusza o zmierzchu, dzień spędza w kryjówce. Filmowcy z National Geographic towarzyszą szakalowi z Afryki. Obserwują jak sprytnie i odważnie, a czasem wręcz zuchwale, przyłącza się do biesiadujących kotów w nadziei na większy kęs mięsa, który porywa i zjada w spokojnym miejscu. Razem z hienami, sępami i marabutami zjawia się tam, gdzie można się pożywić.

Potrafi też świetnie udawać martwego. Leży bez ruchu i czeka na jakiegoś padlinożercę. Gdy ten zbliży się na niewielką odległość, szakal błyskawicznie „ożywa" i atakuje. W okresach, gdy trudno o jedzenie, szakale tworzą niewielkie grupy, by razem polować na większą zwierzynę.

18.00 NATIONAL GEOGR.
ND *Szakal złocisty*

Sir Tristram – protoplasta wspaniałej dynastii

Patrick Hogan, hodowca koni z Nowej Zelandii, kupił w 1976 roku 5-letniego ogiera, który miał za sobą wspaniałe zwycięstwa w wyścigach, ale gdy złamał nogę jego kariera zawodnicza zakończyła się. Wszyscy odradzali Hoganowi ten krok, nisko oceniając konia, który poza inwalidztwem miał fatalną opinię zwierzęcia upartego, niezależnego i wręcz niebezpiecznego. Jednak rodzicami ogiera były znakomite konie i Hogan postawił na jego geny. Zapewnił swemu koniowi dobre traktowanie i opiekę do końca jego dni. Zawiązała się między nimi niezwykła więź. Hołubiony Sir Tristram przez dwadzieścia lat odwdzięczał się swojemu właścicielowi. Dał początek wspaniałej końskiej dynastii. Został ojcem około 1000 koni, z których 400 odnosi zwycięstwa w najbardziej prestiżowych gonitwach świata. Stał się najsłynniejszym ogierem na świecie, a Patrickowi Hoganowi przyniósł sławę i fortunę.

16.00 ANIMAL PLANET
SO *Obietnica – Patrick i Paddy*

Z Bridget Fondą w świecie delfinów

Jednym ze sposobów przybliżania ludziom problemów ekologii jest pokazywanie im świata zwierząt, ich zwyczajów i warunków życia. Producenci filmów przyrodniczych znaleźli sprzymierzeńców wśród znanych aktorów. Ich obecność podnosi atrakcyjność obrazów i zachęca do ich oglądania. Tym razem znana aktorka amerykańska, Bridget Fonda (na zdjęciu), wnuczka wielkiego Henry'ego Fondy, wzięła udział w realizacji filmu o delfinach. W poszukiwaniu tych sympatycznych ssaków ekipa trafiła na Wyspy Bahama, wyspy północno-wschodniego Pacyfiku i do tropikalnych lasów Amazonii, gdzie można też spotkać, osiągające trzy metry długości, drapieżne walenie – zębowce.

Delfiny są szalenie popularnymi ssakami. Zjednały sobie sympatię ludzi swoją inteligencją, gotowością do zabawy i pomocy. Można je oglądać w delfinariach, gdzie demonstrują wyjątkowe uzdolnienia artystyczne. Jednak najlepiej obejrzeć je na wolności.

21.00 NATIONAL GEOGR.
WT *Świat z delfinami*

NAUKA

Kosmos rozszerza się w nieskończoność

Niewielkie gwiazdy, wielkości naszego Słońca, żyją długo i umierają pogodnie. Żywot gwiezdnych monstrów jest krótki, a śmierć straszna. Eksplodująca supernowa rozjaśnia galaktykę błyskiem równym sile światła 10 miliardów zwykłych słońc. Takie kosmiczne kataklizmy są niezmiernie rzadkie - zdarzają się w drodze mlecznej parę razy na tysiąclecie. Utrwalenie wybuchu na kliszy fotograficznej jest niemożliwe. Tymczasem dr Saul Perlmutter, aby potwierdzić swą teorię, musiał znaleźć około 50 supernowych. Ogniki eksplozji miały być jedynymi stałymi punktami odniesienia w rozszerzającym się wszechświecie. Komputerowa analiza zdjęć mogła odpowiedzieć na pytanie: czy ucieczka gwiazd zapoczątkowana Wielkim Wybuchem przed 15 miliardami lat nabiera rozpędu, czy galaktyki będą zwalniać bieg? W pierwszym przypadku gwiazdy będą się rozbiegać i z wolna gasnąć, w drugim wszechświat spłonie.

Dzięki pracom zespołu doktora już wiemy, co nas czeka. Szerokokątne, superczułe kamery zaprojektowane przez specjalistów dostarczyły odpowiedniego materiału porównawczego, a superkomputery uporały się z obliczeniami, które zajęłyby rachmistrzom tysiące lat. Wszechświat rozpędza się. Siła, przewidziana przez Einsteina i uwzględniona w jego równaniach teorii względności jako stała kosmologiczna, przezwyciężą grawitację. Kosmos rozszerza się w nieskończoność. Będzie zimno. Coraz zimniej.

11.05 TVP 1
WT *Stąd do nieskończoności*

ZJAWISKA PARANORMALNE

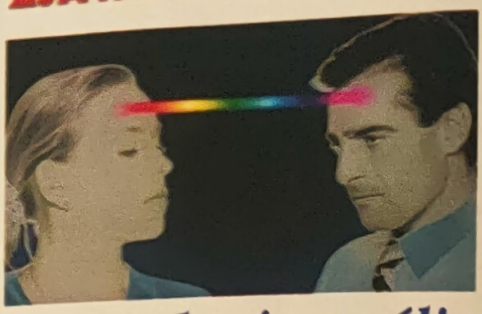

Przesyłanie myśli

Są na świecie zjawiska, których występowania nie można zanegować, ale których człowiek, uzbrojony w komputery, lasery, umiejący manipulować genami i penetrujący kosmos, nie umie wytłumaczyć. Nazywa się je ogólnie zjawiskami paranormalnymi. Chodzi tu m.in. o telepatię, telekinezę, hipnozę, podróżowanie poza ciałem, radiestezję.

Tym razem w serii filmów „Tajemnice niewyjaśnionego" zajęto się telepatią i telekinezą. Telepatia to przesyłanie i odbieranie na odległość myśli bez udziału narządów zm... Próbujący zbadać to ... sko dochodzili do wn... że zachodzi ono tylko... dzy osobami znającymi lub związanymi ze ... Również to, co popul... nazywa się intuicyj... przeczuciami, może ... właśnie wynikiem otr... wania od innych „mó... lub wiadomości prze... nych do naszej świado... ści lub podświadom... w jakiś tajemny sposób.

Telekineza zaś jest ... jętnością przesuwa... przedmiotów siłą woli. ... te zjawiska może kiedyś ... staną wyjaśnione. Gdzie... piej poznamy możliwo... naszych mózgów i psych...

15.15 DISCOVE...
ND *Tajemnice niewyjaśnionego*

NOWY TELETURNIEJ

Zostań arcymistrzem

Każdy telewizyjny teleturniej jest chętnie oglądany i nie brakuje chętnych do wzięcia w nim udziału. Tak będzie zapewne z nowym teleturniejem „Tele Milenium", który startuje w TVP 2. Całość składać się będzie z 21 odcinków, w czasie których zostanie wyłonionych najpierw pięciu mistrzów, a potem jeden arcymistrz. Pytania w teleturnieju będą związane z dorobkiem ludzkości w drugim tysiącleciu naszej ery w wielu dziedzinach, takich jak: odkrycia, wojny, rekordy, medycyna, historia, muzyka itp. Na każdym etapie teleturnieju zawodnicy będą nagradzani. Będą to nagrody rzeczowe. Na arcymistrza czeka samochód.

Program prowadzi znany dziennikarz Roman Czejarek.

Pierwsi zawodnicy w łódzkim studiu

15.30 TVP...
SR *Tele Milenium*

DLA KOBIET

Twój Styl na Wizji

Miesięcznik Twój Styl jest jednym z najpopularniejszych magazynów dla kobiet. Od lat ma swoje wierne czytelniczki. A teraz uruchamia własny program telewizyjny, który, tak jak pismo, jest adresowany do kobiet nowoczesnych, ambitnych, otwartych na świat.

W programie znajdzie się miejsce na felietony o kosmetykach, modzie, kuchni, znanych ludziach i wielu innych sprawach interesujących panie.

W inauguracyjnym programie wystąpią dwie młode dziewczyny - Maria i Violetta. Obie wybierają się na randki i chcą wyglądać wspaniale. I oto na wizji, z pomocą specjalistów, wybierają odpowiedni strój, makijaż, tworzą swój odrębny, indywidualny styl. Program poprowadzi aktorka i modelka, Katarzyna Trzcińska.

W co się ubrać, żeby wyglądać doskonale, to odwieczny dylemat pań

18.00 WIZJA JEDEN
PT *IV Twój STYL*

WOJSKO

Koty w elitarnej jednostce

Tematyka wojskowa częściej gości na łamach prasy niż w telewizji. Dlatego ciekawa wydaje się propozycja TVP 2 15-odcinkowego filmu dokumentalnego na temat zaczynających służbę wojskową poborowych i śledzenia ich dalszych losów. Se... jest realizowany na z... przez dwóch uznanych ... łyserów dokumentów

Umiejętności ataku i samoobrony dla komandosa to konieczność

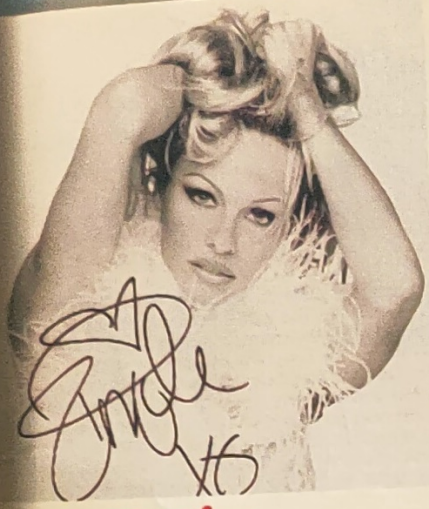

Pamela Anderson podarowała swoje zdjęcie z autografem

REPORTAŻ

Pamela na planie „VIP"

W Los Angeles, na najmodniejszej teraz plaży Zuma Beach, powstają najnowsze odcinki serialu „V.I.P." z gwiazdą kina Pamelą Anderson w roli głównej. Ekipa telewizji Polsat odwiedziła ją na planie zdjęciowym. Pamela przyjęła gości serdecznie, zgodziła się na ich obecność w czasie kręcenia i udzieliła specjalnego wywiadu dla widzów Polsatu. Zostanie on wyemitowany w pierwszy dzień 2000 roku.

Uzupełnieniem tej rozmowy będą fragmenty filmów i seriali z udziałem gwiazdy: „Słoneczny patrol", „Żyleta", „Dobry glina, zły glina". To dzięki tym filmom Pamela osiągnęła tak wielką popularność. Będą także sceny z filmowego wydania „Playboya" – „Pamela w całej okazałości". W całości film ten będzie można obejrzeć późną nocą.

Korzystając z pobytu na planie „VIP" poproszono też innych aktorów o rozmowę. Spostrzeżeniami podzielili się odtwórcy ról pierwszoplanowych, dwie dziewczyny: Leah Lail, czyli specjalistka komputerowa Kay Simmons i jej ciemnowłosa koleżanka Natalie Raitano serialowa Nikki. Na rozmowę zgodził się także czarnoskóry Shaun Baker, który gra agenta Quicka Williamsa.

Kariera Pameli Anderson zaczęła się w dość niezwykłych okolicznościach. Pochodząca z Kanady, z okolic Vancouveru, była ozdobą meczów „Lwów", miejscowej drużyny footballowej. Pewnego dnia pojawiła się na stadionie, a właściwie nad stadionem, zwisając na długiej linie. Po tym wyczynie zaproponowano jej kontrakt reklamowy. Została „króliczkiem" firmy Labatt's, a wkrótce trafiła na okładkę „Playboya", na którą wracała jeszcze 5 razy. Następnym krokiem w karierze była telewizja. Przez 5 lat widzowie spotykali się z dzielną ratowniczką w serialu „Słoneczny patrol".

Ekipa Polsatu, korzystając ze sposobności odwiedziła najbardziej znane, legendarne miejsca w Mieście Aniołów – Hollywood i Beverly Hills.

Pamela przebiera się na planie serialu „VIP"

16.45 POLSAT
SO *Pamela dla Polsatu z Los Angeles*

SPORT. FORMUŁA 1

Wielkie oszustwo?

Takiego widowiska jak wyścigi bolidów Formuły 1 nie było chyba od czasów starożytnych. A wszystko za sprawą telewizji. Każdy z 16 wyścigów ogląda – bagatelka! – ponad miliard trzysta tysięcy ludzi na świecie. Te kilkadziesiąt tysięcy na trybunach toru to w porównaniu z widownią telewizyjną ułamek procenta. A telewizja to wielkie pieniądze. Wpływy z reklam i praw do transmisji sięgają setek milionów dolarów. Jest o co walczyć. I nie chodzi tu bynajmniej o tytuł mistrza świata, a przynajmniej nie tylko o to. Bo przecież zawsze ktoś będzie najszybszy. Ostatnio jest to Mika Hakkinen, zwany latającym Finem, ale chętnych do zastąpienia go jest bardzo wielu. Wyścigowe stajnie są w stanie kupić każdego kierowcę. Bo nie po to inwestuje się w F1 ogromne kwoty, angażuje najlepszych inżynierów konstruktorów, wdraża najnowocześniejsze technologie, by nie móc tego wszystkiego sprzedać. O-prócz sportowych emocji i krociowych zysków dla komercyjnych sieci telewizyjnych Formuła 1 daje światu nowoczesność w najbardziej chyba prężnej dziedzinie – motoryzacji.

F1 nie bez racji nazywa się poligonem doświadczalnym. To tu wprowadza się wszelkie nowinki techniczne, które potem sprzedawane są w „normalnych" autach, tu eksperymentuje się na wielką skalę, bo to tu wpływają największe w historii sportu pieniądze. I to tu wreszcie można mieć wpływ na... decyzje rządów. Czy zawsze interesy wielkich międzynarodowych koncernów zaangażowanych w cyrk o nazwie F1 są zgodne z interesami narodowymi? Czy potęgi motoryzacyjne nie mają wpływu na strategię międzynarodowego handlu i przemysłu? O udziale rządów w tym przedsięwzięciu nigdy się nie mówi. To nie znaczy, że związki między polityką i sportem nie występują. Czasem wybucha afera, która powoduje kilka dymisji, kilka publicznych wystąpień VIP-ów, parę dni zamieszania i kilkakrotne zwiększenie zainteresowania wyścigami, a co za tym idzie kilka miliardów dolarów więcej. A wszystko po to, by zapewnić widzom godziwą rozrywkę.

wowa

Bolidy ścigające się na torach rozwijają prędkość do 300 km/godz

13.45 DISCOVERY
SO *Wyścigi Formuły 1*

Jacka Bławuta i Wojciecha Maciejewskiego.

Wszystko zaczyna się w wojskowych komisjach uzupełnień w różnych miastach całego kraju. Tam w poradniach psychologicznych typowani są chłopcy do wojsk powietrzno-desantowych. Przyszłe Czerwone Berety to elita wojskowa, muszą spełniać specjalne, wysokie wymagania.

Młodzi poborowi trafiają 6 października 1999 roku do 25 Brygady Kawalerii Powietrznej pod dowództwem gen. bryg. Jana Kempary. Kamery towarzyszą im od pierwszego dnia, od tzw. ścieżki poborowego, przez pierwszy capstrzyk, pierwszą pobudkę i podczas innych ważnych i mniej ważnych czynności. Możliwość poznania niełatwego życia w wojsku, panujących tam zwyczajów, stosunków międzyludzkich, niejako z pierwszej ręki, pozwoli też obalić pewne mity, które narosły w ostatnich latach.

21.40 TVP 2
WT *Kawaleria Powietrzna (1)*

REKLAMA

Krzyżówka muzyczna

Do wygrania nagroda główna **Wieża stereo** oraz **3 płyty** jako nagrody pocieszenia

Wieżę z nr. 49 wylosowała Pani **ERYKA RYBAK** z Bolechowa

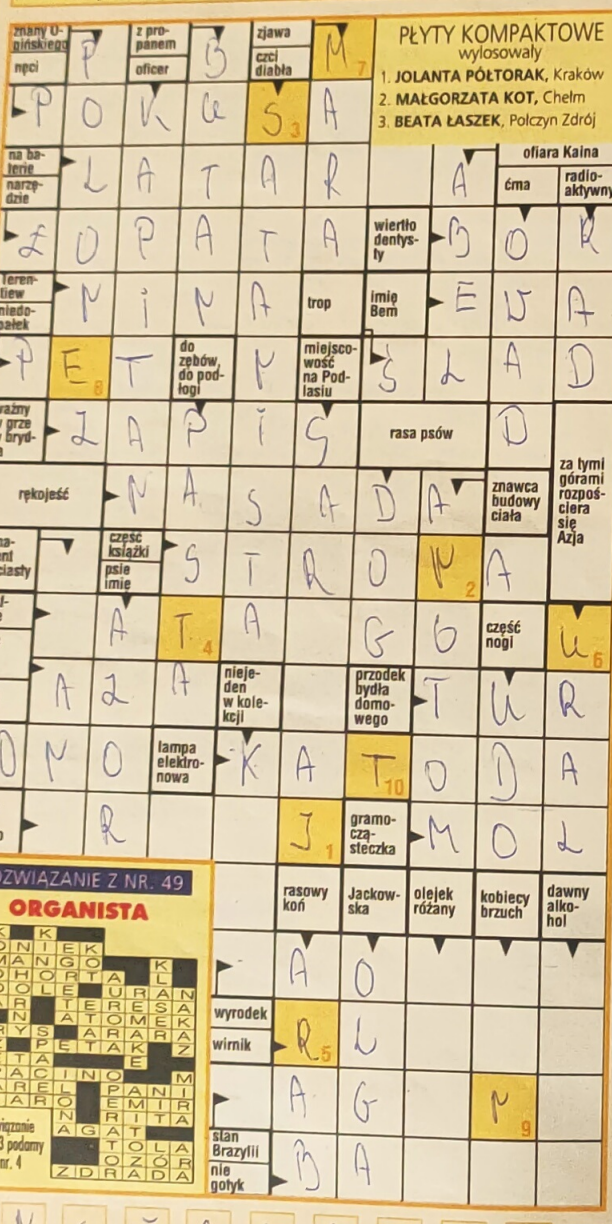

PŁYTY KOMPAKTOWE
wylosowały

1. **JOLANTA PÓŁTORAK**, Kraków
2. **MAŁGORZATA KOT**, Chełm
3. **BEATA ŁASZEK**, Połczyn Zdrój

ROZWIĄZANIE Z NR. 49

ORGANISTA

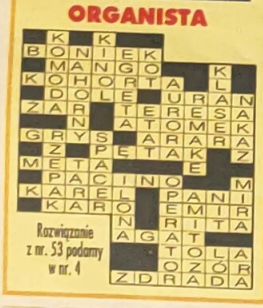

Rozwiązanie z nr. 53 podany w nr. 4

J1 M2 S3 T4 R5 U6 M7 E8 M9 T10

Termin nadsyłania rozwiązań 6. 01. 2000

Litery z ponumerowanych pól utworzą rozwiązanie, które należy wpisać do kuponu na str. 54

Seriale pod lupą

Jaki był rok 1999

Seriale, które na

Takiej ilości seriali jak obecnie nie mieliśmy jeszcze nigdy. Każda ze stacji telewizyjnych emituje ich przynajmniej kilka dziennie. W zasadzie każdy może sobie znaleźć ulubiony przez siebie gatunek. Nada furorę robią południowoamerykańskie telenowele, a ostatnio także sitcomy. O popularności tych pierwszych niech świadczy fakt, że nasza redakcja ciągle zasypywana jest prośbami telewidzów o wiadomości na temat aktorek i aktorów grających w nich główne role. Nie oznacza to oczywiście, że inne gatunki już się nie liczą. Wystarczy spojrzeć na tabelkę, w której przedstawiamy najchętniej przez państwa oglądane w tym roku seriale.

I tak, co chyba nikogo nie dziwi, prym wiedzie polska telenowela „Klan". Osiągnęła ona prawie 30% oglądalności. Chyba nigdy przedtem żaden serial nie podbił serc tylu widzów. Nie ma chyba domu, w którym przynajmniej od czasu do czasu interesowano by się losami rodziny Lubiczów. Ich chętnie identyfikują się z serialowymi bohaterami, współżują się w ich problemy dości, z niecierpliwością kają na kolejne odcinki, którym trudno odróżnić ranową fikcję od rzeczywi ści, dlatego realizatorzy „Klanu" dostają mnóstwo listów, w których widzowie pro nują pomoc swoim ulubie com. Tak było np. kiedy siek Lubicz stracił przy

„Klan" Lubiczów możemy oglądać już trzeci sezon

„Potępieniec"

Niecodzienna misja

Ezekiel Stone (Peter Horton) za życia był przykładnym policjantem. Jednak w akcie zemsty zabił gwałciciela swojej żony, za co jego dusza trafiła do piekła. Ponieważ nie jest najgorszym z potępieńców, szatan daje mu szansę odzyskania wiecznego spokoju i decyduje się zawrzeć z nim układ. W zamian za schwytanie zbiegłych z piekła więźniów obiecuje mu zbawienie. Ezekiel, skuszony perspektywą wiecznego szczęścia, zgadza się podjąć misję. Ma przyprowadzić z powrotem 113 zbiegłych dusz, które posiadają nadnaturalną moc. Nie jest to łatwe zadanie, poza tym Stone wie, że jeśli mu się nie uda, czeka go wieczne potępienie i piekielny ogień...

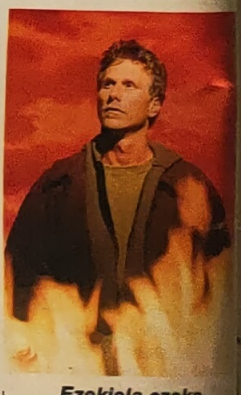

Ezekiela czeka mnóstwo zasadzek

„Potępieniec" to serial z pogranicza fantastyki i rzeczywistości. Nie pierwszy raz filmowcy wykorzystali wątek powracających na ziemię zmarłych, ale po raz pierwszy inicjatorem takiego powrotu jest władca piekieł, a nie Bóg. W serialu nie zabraknie efektów specjalnych, humoru i brawurowych akcji.

21.00 TVN

PO *Potępieniec*

urzekły

„Dom" dokumentuje odbudowę Polski i zawód Polaków wobec systemu

„13 posterunek" – policjant Cezary, komendant i pies Pershing

momentalnie dostał kilka propozycji zatrudnienia od współczujących mu fanów.

Drugie miejsce zajął „13 posterunek" – czyli absurdalne wręcz przygody nietypowych policjantów. Niewątpliwie duża w tym zasługa grającego główną rolę Cezarego Pazury, który przed kamerą przechodzi samego siebie, stwarzając karykaturalną postać posterunkowego Cezarego.

No i miejsce trzecie, czyli „Dom". Bohaterowie tego serialu przyciągają naszą uwagę już od prawie 20 lat, bo pierwsze odcinki nakręcono na początku lat 80. Losy kilku polskich rodzin pokazane na przestrzeni pięćdziesięciu lat od zakończenia wojny, to przecież historia wielu Polaków. Do tego oczywiście trzeba dodać świetne aktorstwo (chyba najbardziej charakterystyczną postacią był dozorca Popiołek grany przez Wacława Kowalskiego) i reżyserię Jana Łomnickiego.

Dalsze miejsca chyba również nikogo specjalnie nie dziwią. Pierwsza dziesiątka uzmysławia nam, że wolimy zdecydowanie seriale polskie, które poruszają problemy bliskie nam samym. Do tego rzuca się w oczy fakt, że najpopularniejsze z nich emitują dwie stacje – Polsat i TVP 1, które wykazały się najlepszym wyczuciem gustów Polaków.

Do seriali z pierwszych trzech miejsc ciągle kręcone są nowe odcinki, dlatego ich realizatorów czeka duże wyzwanie – muszą starać się o utrzymanie sympatii widzów i nie oddać zdobytych pozycji. A trzeba przyznać, że konkurencja jest ogromna, przy tym upodobania widzów ciągle przecież się zmieniają.

Najchętniej oglądane seriale w 1999 roku

1) „Klan"	TVP 1
2) „13 posterunek"	POLSAT
3) „Dom"	TVP 1
4) „Ekstradycja"	TVP 1
5) „Rodzina zastępcza"	POLSAT
6) „Miodowe lata"	POLSAT
7) „Złotopolscy"	TVP 2
8) „Strażnik Teksasu"	POLSAT
9) „Świat według Kiepskich"	POLSAT
10) „JAG"	TVP 1

„System"

Skradziona tożsamość

Angela Bennett, programistka komputerowa, dostaje przesyłkę z tajemniczym dyskiem. Tuż po jego uruchomieniu jej tożsamość zostaje wykasowana z wszelkich możliwych systemów komputerowych przez międzynarodową organizację przestępczą o nazwie „Pretorianie". Na dodatek zostaje aresztowana przez FBI jako terrorystka. Z więzienia wydostaje ją agent Trelawney (Joseph Bottoms), który okazuje się członkiem „Pretorian". Angela, która oficjalnie nie istnieje w żadnym rejestrze, zmuszona jest podjąć samotną walkę z przestępcami.

W 1995 roku furorę w kinach całego świata robił film „System" z piękną Sandrą Bullock w roli Angeli. Ta właśnie popularność sprawiła, że producenci zdecydowali się nakręcić na jego podstawie serial telewizyjny. Do roli Angeli Bennett zaangażowano Brooke Langton, dobrze znaną polskim telewidzom z serialu „Melrose Place" i „Młody Indiana Jones".

Producentem filmu jest Irwin Winkler, zdobywca dwóch Oscarów za „Wściekłego byka" i „Rocky'ego", a jednocześnie reżyser kinowego „Systemu". Atutem serialu są świetne zdjęcia, przy powstaniu których korzystano z najnowszych osiągnięć filmowej techniki komputerowej.

Nikt nie chce pomóc przerażonej Angeli

22.00 POLSAT
CZ *System*

Krzyżówka z wideo

Do wygrania oraz **3 kasety**

Magnetowid jako nagrody pocieszenia

nagroda główna

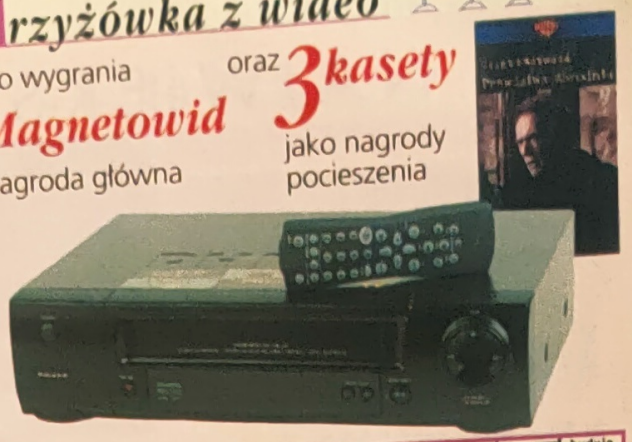

Nagrody z numeru 49

MAGNETOWID
wylosował Pan
STANISŁAW STOCH
z Krakowa

3 KASETY Z FILMEM „CIENKA CZERWONA LINIA"
wylosowali

1. **WŁADYSŁAW MIROWSKI,** Bieruń
2. **WIOLETTA KRAJEWSKA,** Lesko
3. **ROMAN STANIEK,** Marianów

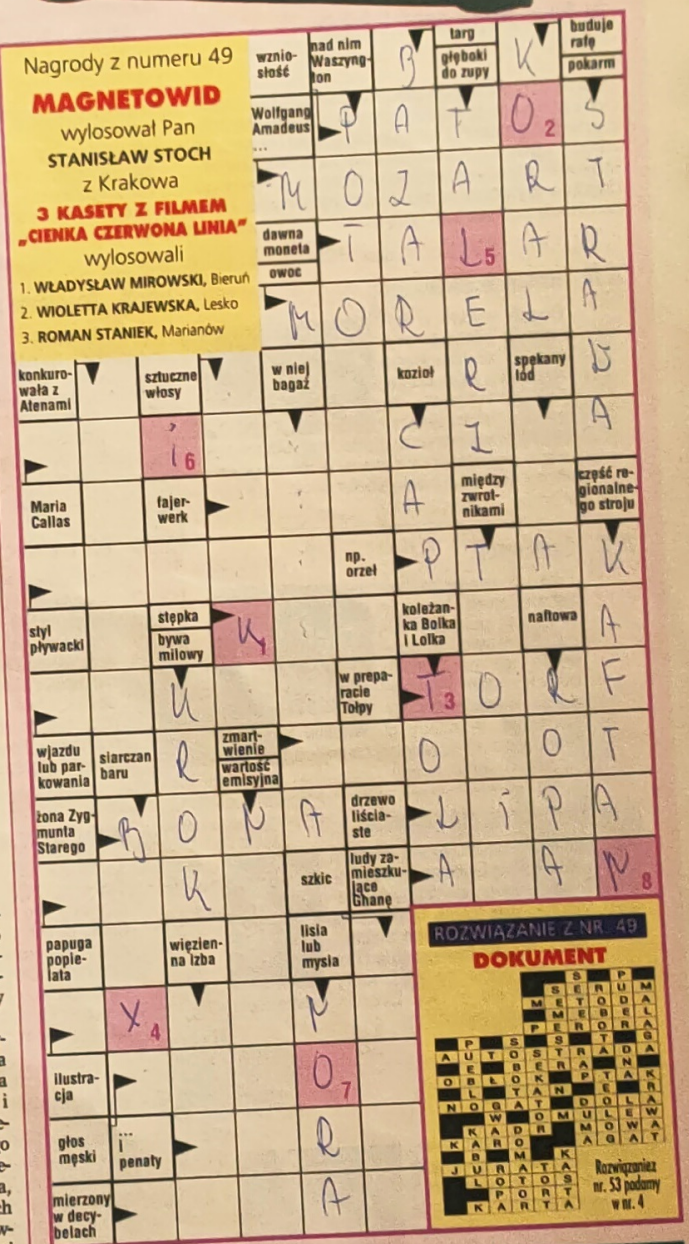

ROZWIĄZANIE Z NR 49

DOKUMENT

Rozwiązanie nr. 33 podamy w nr. 4

Y_1 O_2 Γ_3 Y_4 L_5 i_6 O_7 Γ_8

Litery z ponumerowanych pól utworzą rozwiązanie, które należy wpisać do kuponu na str. 54

Termin nadsyłania rozwiązań – 6. 01. 2000

Wybierz dla siebie

NAJWIĘKSZY PRZEGLĄD FILM

PIĄTEK 31.12

KOMEDIA

21.50 POLSAT ✪✪✪ Naga broń 33 1/3

Trzecia, uznawana powszechnie za najlepszą, część cyklu będącego kpiną z filmowych opowieści o policjantach. Porucznik Frank Drebin (Leslie Nielsen, na zdjęciu z Priscillą Presley) zostaje za odniesione zasługi wysłany na wcześniejszą emeryturę. Pewnego dnia koledzy donoszą mu, że groźny gangster Rocco planuje zamach terrorystyczny.

przemoc ◆◆ seks

20.00 RTL 7 ✪✪ Miłość w biegu

SENSACYJNY

Bogaty wydawca wynajmuje pilota, by wydostał z tureckiego więzienia jego córkę. Nie podejrzewa, że między uciekającymi przed prześladowcami młodymi ludźmi zawiąże się płomienny romans. W rolach gł. Anthony Addabbo (zdj.) i Noelle Beck.

przemoc ◆◆ seks ◆

20.10 POLONIA ✪✪✪ Sami swoi

KOMEDIA

Film uznawany za najzabawniejszą komedię w historii polskiego kina. „Sami swoi" to opowieść o perypetiach dwóch zwaśnionych rodzin, przesiedleńców zza Buga. W rolach gł. Wacław Kowalski i Władysław Hańcza (obaj na zdjęciu).

przemoc seks

20.10 TVP 1 ✪✪ Narzeczona dla geniusza

KOMEDIA

Ameryka lat 50. Albert Einstein niepokoi się brakiem życia osobistego swej siostrzenicy Catherine (Meg Ryan). Ta wreszcie poznaje interesującego mechanika samochodowego Eda (Tim Robbins, oboje na zdj.), który zakochuje się w niej. Einstein postanawia ułatwić jej zamążpójście.

przemoc seks ◆

21.35 RTL 7 ✪✪✪ Nie budźcie gliniarza, który śpi

KRYMINALNY

Inspektor Grindel (Alain Delon, zdj.) prowadzi śledztwo przeciw zorganizowanej grupie przestępczej. Kierując się pewnymi poszlakami zaczyna podejrzewać, że jego partner jest informatorem mafii.

przemoc ◆◆ seks

SOBOTA 1.1

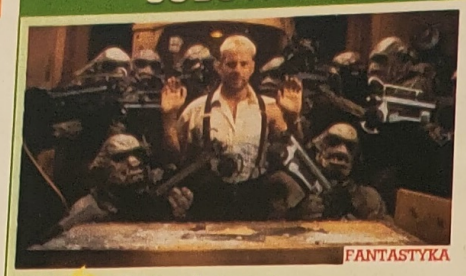

FANTASTYKA

20.05 TVP 1 ✪✪✪ Piąty element

Ziemia zostaje zaatakowana przez kosmicznych najeźdźców. Siłami zła dowodzi okrutny czarny charakter Zorg. Ludzkości grozi całkowita zagłada. Przed apokalipsą Ziemię może uchronić jedynie zagadkowy „piąty element". Tymczasem Leeloo i taksówkarz Korben Dallas (Bruce Willis, na zdjęciu) sprzysiężają się przeciw Zorgowi.

przemoc ◆◆ seks

20.00 RTL 7 ✪✪✪ Trzęsienie ziemi

KATASTROFICZNY

Ten jeden z najsłynniejszych filmów w historii kina opowiada o losach kilku ludzi, mieszkańców San Francisco, których zwyczajne życie przerywa kataklizm. W rolach gł. m.in. Charlton Heston i Ava Gardner.

przemoc ◆ seks

20.00 POLONIA ✪✪✪ Nie ma mocnych

KOMEDIA

Pawlaków i Karguli spotykamy po 30 latach w tej samej wsi. Ich wnuczka Ania (Anna Dymna) nie dostaje się na studia, jest więc nadzieja, że zostanie na wsi. Teraz należy tylko znaleźć dla niej odpowiedniego kandydata na męża.

przemoc seks

22.05 RTL 7 ✪✪ Anioł ciemności

SENSACYJNY

Detektyw D'Arcangelo (Eric Roberts, zdj.) zostaje przeniesiony do Nowego Jorku, gdzie dokonano serii brutalnych zabójstw. W trakcie śledztwa odkrywa, że zabójcą jest ktoś, z kim zetknął się w przeszłości, być może nawet w dzieciństwie.

przemoc ◆◆ seks

23.05 TVP 1 ✪✪ Showgirls

EROTYCZNY

Seksowna Nomi (Elizabeth Berkley) przyjeżdża do Las Vegas. Udaje się jej zdobyć pracę w charakterze tancerki erotycznej w Cheetah Club. Ambitna dziewczyna pragnie jednak zostać gwiazdą wielkiej rewii w klubie Stardust.

przemoc ◆ seks ◆◆◆

NIEDZIELA 2.1

SENSACYJNY

20.00 RTL 7 ✪✪✪ Orły Temidy

Z płonącego domu zostaje uratowana 8-letnia Chelsea. Jej ojciec, znany malarz, ginie. Po latach dorosła Chelsea (Daryl Hannah) zostaje oskarżona o kradzież obrazu namalowanego przez ojca. Prawniczka Laura Kelly namawia świetnego adwokata Toma Logana (Robert Redford, oboje na zdj.), by zajął się sprawą Chelsea. Okazuje się ona bardzo trudna.

przemoc ◆ seks

16.50 RTL 7 ✪✪✪ Cztery wesela i pogrzeb

KOMEDIA ROMANT

Grupa przyjaciół wciąż spotyka się na ślubach kolejnych osób ze swego grona. Carrie, piękna Amerykanka, spotyka na pierwszym ze ślubów Charlesa (Hugh Grant, na zdj.). Rodzi się między nimi uczucie. Niestety, Carrie zamierza właśnie wyjść za mąż.

przemoc seks ◆

20.00 POLONIA ✪✪✪ Kochaj albo rzuć

KOMEDIA

Trzecia część opowieści o Pawlakach i Kargulach. Seniorowie obu rodzin (Wacław Kowalski i Władysław Hańcza) i wnuczka Ania (Anna Dymna) jadą na zaproszenie Johna Pawlaka do Chicago. Na miejscu okazuje się, że John... zmarł.

przemoc seks

21.00 POLSAT ✪ Z honorami

KOMEDIA

Monty (Brendan Fraser) kończy studia na Harvardzie. Niestety, komputer niszczy zapis jego pracy magisterskiej. Okazuje się, że jej jedyny wydrukowany egzemplarz trafił w ręce bezdomnego, niejakiego Simona (Joe Pesci).

przemoc seks

23.00 RTL 7 ✪✪✪ Łowca jeleni

DRAMAT

Nagrodzony pięcioma Oscarami film o losach grupy przyjaciół z małej osady w Pensylwanii, którzy biorą udział w wojnie w Wietnamie. Niektórzy z nich już nigdy nie wrócą do normalności... W rolach gł. Robert De Niro (zdj.) i Christopher Walken.

przemoc ◆◆◆ seks

Ostrzeżenie – przemoc i seks: ◆◆◆ bardzo dużo, ◆◆ dużo, ◆ średnio

OWYCH HITÓW TYGODNIA

PONIEDZIAŁEK 3.1

SENSACYJNY

20.00 POLSAT ○○○ Człowiek ze złotym pistoletem

Wywiad brytyjski otrzymuje dziwną przesyłkę – złoty pocisk rewolwerowy z napisem 007. James Bond (Roger Moore) ma być bowiem kolejną ofiarą słynnego zawodowego mordercy o pseudonimie Scaramanga. Bond wyrusza za mordercą do Bejrutu.

przemoc ◆◆ seks ◆

20.00 RTL 7 ○○ Mroczna przeszłość OBYCZAJOWY

Student ekskluzywnej szkoły pomaga młodej kobiecie w okresie rekonwalescencji. Początkowe koleżeńskie kontakty między nimi przekształcają się stopniowo w związek uczuciowy. W rolach gł. Winona Ryder (zdj.) i Lukas Haas.

przemoc seks ◆

21.40 TVP 2 ○ Drapacz chmur THRILLER

Tony (Paul Reiser, zdj.) podejmuje pracę w wielkiej korporacji informatycznej. Za kilka przewinień otrzymuje punkty karne od komputera czuwającego nad bezpieczeństwem wieżowca, w którym pracuje. Wkrótce uzna on Tony'ego za wroga, którego trzeba zniszczyć.

przemoc ◆◆ seks

23.20 RTL 7 ○ Sępy SENSACYJNY

Tom (Kenneth Gilman) i jego przyjaciółka Kimberly (Brenda Bakke, oboje na zdjęciu) przez przypadek wchodzą w posiadanie tajnych informacji potrzebnych radzieckiemu wywiadowi. Wkrótce stają się celem służb specjalnych ZSRR.

przemoc ◆◆ seks

WTOREK 4.1

SENSACYJNY

20.30 TVN ○○○ Doktor No

James Bond (Sean Connery, na zdj.) jedzie na Jamajkę, by wyjaśnić zagadkę śmierci agenta brytyjskiego wywiadu. Dowiaduje się, że na pobliskiej wyspie dr No, niezwykle utalentowany naukowiec, przeprowadza tajemnicze doświadczenia.

przemoc ◆◆ seks

20.00 RTL 7 ○○ Dom Jane OBYCZAJOWY

Po śmierci ukochanej żony Paul Moore (James Woods) samotnie wychowuje dwoje dzieci. Przypadkowe spotkanie z Mary Cole (Anne Archer) prowadzi do romansu i małżeństwa. Teraz jednak Mary będzie musiała zdobyć serca dzieci.

przemoc seks

20.30 POLSAT ○○ Wyścig Cannonball 2 KOMEDIA

Arabski szejk wyznacza milion dolarów jako nagrodę za zwycięstwo w zwariowanym wyścigu samochodowym przez całe Stany Zjednoczone. Uczestników czeka po drodze wiele niespodzianek... W rolach gł. Burt Reynolds (zdj.) i Shirley MacLaine.

przemoc ◆ seks

23.00 TVP 2 ○○ Pogrzeb DRAMAT SENS.

Nowy Jork, lata 30. Należący do mafii Johnny Tempio zostaje zastrzelony na ulicy. W czasie uroczystości pogrzebowych bracia zabitego zaczynają wspominać przeszłość. W rolach gł. Christopher Walken i Chris Penn.

przemoc ◆◆ seks

ŚRODA 5.1

KOMEDIA

20.10 TVP 1 ○○○ Smażone zielone pomidory

Evelyn (Kathy Bates) poznaje w domu spokojnej starości, którego pensjonariuszką jest jej ciotka, 80-letnią Ninny (Jessica Tandy, obie na zdj.), wspaniałą gawędziarkę. Znalazłszy w Evelyn słuchaczkę, starsza pani snuje opowieść ze swojego długiego życia.

przemoc seks

20.00 RTL 7 ○ Autor OBYCZAJOWY

Przy pracy nad reklamą czekoladek Charlie poznaje Nicole, w której zakochuje się od pierwszego wejrzenia. Niestety, okazuje się, że ma ona już narzeczonego. W jednej z ról Doug Davidson (zdj.).

przemoc seks

20.15 POLSAT 2 ○ Śmierć w raju THRILLER

Para niemieckich nastolatków ulega wypadkowi na szosie na karaibskiej wysepce. Chłopak trafia do szpitala, dziewczyna (Johanna Klante) znika bez śladu. Jej ojciec przystępuje do poszukiwań (Richy Mueller).

przemoc ◆◆ seks

20.30 POLSAT ○○ Hibernatus KOMEDIA

Syn Huberta de Tartas (Louis de Funes, zdj.) planuje małżeństwo z uroczą Evelyne. Tymczasem na dalekiej północy badacze odnajdują jego dziadka, który 65 lat wcześniej zaginął w lodach Arktyki. Wyprowadzony z hibernacji, od pierwszego wejrzenia zakochuje się w... narzeczonej własnego prawnuka.

przemoc seks

CZWARTEK 6.1

OBYCZAJOWY

20.30 TVN ○○ Ukochana córeczka

Film oparty na faktach. Podejrzewając, że mała Tella w czasie wizyt w domu jest wykorzystywana seksualnie przez ojca, jej przybrani rodzice, Clara (Tess Harper, na zdjęciu z Marie Martin) i Tim Brady, wnioskują o pozbawienie go praw rodzicielskich.

przemoc ◆ seks

20.15 POLSAT 2 ○ Goście Grosvenor House KOMEDIA

Trzy tragikomiczne historie rozgrywające się w londyńskim hotelu, w którym zatrzymują się: pechowy wielbiciel tenisa, prowincjuszka, która zgubiła męża, i rozhisteryzowana gwiazda telewizji. W rolach gł. Kelsey Grammer (na zdj.), Michael Richards i Julia Louis-Dreyfus.

przemoc seks

23.20 RTL 7 ○○ Siódma moneta PRZYGODOWY

Opętany żądzą posiadania legendarnej monety króla Salomona Emil Saber (Peter O'Toole, zdj.) nie cofa się nawet przed zbrodnią. W Jerozolimie na jego drodze staje młoda turystka Ronnie.

przemoc ◆◆ seks

0.20 POLSAT ○○ Maleńki skarb DRAMAT

Striptizerka Margo (Margot Kidder) jedzie do Meksyku, by odnaleźć skarb, o którego istnieniu opowiedział jej na łożu śmierci ojciec. Na miejscu poznaje Wilsona (Ted Danson, oboje na zdj.). Wspólnie rozpoczynają poszukiwania.

przemoc ◆ seks

Wartość filmu: ○○○ bardzo dobry, ○○ dobry, ○ można obejrzeć

TVP 1

6.00 **Kawa czy...** 5-680-899
7.40 **Perły i dukaty** (ost.) - polski serial obycz. z 1965 r. 9-737-667
8.05 **Giełda** 2-781-782
8.15 **Krakowskie...** 9-208-677
8.30 **Wiadomości** 7-824-035
8.45 **Hallo, Spencer.** 8-433-677
Opowieść noworoczna - niem. serial anim.
9.15 **Domowe...** 1-051-493
10.00 **Podróże** 8-900-677
FILM **Gulliwera** - ang. film animowany z 1974 r.
11.20 **Dom** 4-616-493
11.40 **Dziewczyny z „Daru"** 1-591-832
12.00 **Wiadomości** 80-615
12.10 **Agrobiznes** 7-934-798
12.25 **Klan** (288) 2-327-702
12.50 **Rover** 2-937-257
FILM **Dangerfield** - film anim. USA z 1991 r.
14.05 **Kabarecik Straszydełko**
14.30 **Spotkanie z Muppetami** - Pierce Brosnan
15.00 **Wiadomości** 85-528
15.10 **Magiczny Mega show**
16.00 **Rower Błażeja** 29-948
16.10 **Teleexpress Jr** 2-983-870
16.15 **Rower Błażeja** 2-148-948
16.45 **Studio 2000** 746-865
17.00 **Teleexpress** 22-412
17.25 **Hakerzy** 5-304-561
FILM Thriller USA z 1995 r. Młodociani hakerzy próbują powstrzymać groźnego psychopatę przed próbą zagłady świata.
19.10 **Wieczorynka** 584-073
Noddy
19.20 **Mój ślad** 124-615
19.30 **Wiadomości** 72-870
19.55 **Orędzie Noworoczne Prezydenta RP** 108-257
20.15 **Narzeczona dla geniusza** 37-783
FILM Komedia USA, 1994
Reżyseria Fred Schepisi, wyk. Tim Robbins, Meg Ryan, Walter Matthau (patrz obok)
21.55 **Jaka to melodia?** 803-561
Quiz muz. - wydanie sylwestrowe
22.25 **Dziennik telewizyjny** - program Jacka Fedorowicza 8-366-677
Wydanie specjalne
22.40 **Taksówka...** 5-621-238
22.55 **Sylwester z Jedynką** (1) - progr. rozrywk. 2-122-141
(patrz obok)
23.55 **Toast z Jedynką** 7-643-651
0.05 **Sylwester z Jedynką** (2) 6-821-998
1.05 **Żółtodziób** 8-700-468
FILM Film sensac. USA '90 Reż. Clint Eastwood, wyk. Clint Eastwood, Charlie Sheen, Raul Julia (patrz obok)
3.05 **Wideo Party** 43-937-888
Przeboje '99
3.40 **Pracoholik** 4-197-913
FILM Niem. komedia '96 Aby zwrócić na siebie uwagę Maxa - pracoholika, Rhoda walczy z nim jego własną bronią.
5.10 **Zakończenie**

20.15 Komedia

Narzeczona dla geniusza

Albert Einstein w roli swata

Mechanik samochodowy Ed (Tim Robbins) zakochuje się od pierwszego wejrzenia w pięknej Catherine (Meg Ryan). W zdobyciu serca ukochanej pomaga mu wuj dziewczyny, genialny fizyk Albert Einstein. **95 min**

Treść ★★ Akcja ★★ Humor ★★

22.55 Rozrywka

Sylwester z Jedynką (1)

Powitanie roku 2000

Rok 2000 Jedynka witać będzie na uroczystym balu prowadzonym przez prezenterów tego programu. Wezmą w nim udział gwiazdy estrady i piosenki, m.in. Tadeusz Drozda, Krzysztof Krawczyk, aktorzy występujący w serialach „Klan", „Palce lizać", „Tygrysy Europy" oraz zespół teatru Buffo. Czyt. str. 10. **120 min**

1.05 Sensacyjny

Żółtodziób

Kłopotliwy partner

Weteran policji Nick Pulovski (Clint Eastwood) pragnie pomścić śmierć partnera, który zginął w potyczce ze złodziejskim gangiem. Szef przydziela mu nowego kolegę Davida (Charlie Sheen), zwanego Żółtodziobem. Razem organizują zasadzkę na zabójców, ale młody człowiek traci zimną krew w trudnej sytuacji. **115 min**

Treść ★★ Akcja ★★ Napięcie ★★

TVP 2

7.30 **Dziennik kraj.** 4-276-238
7.50 **Studio urody** 6-038-290
8.00 **Program lokalny** 27-948
9.00 **Czterej pancerni i pies** (10/21) 36-696
10.00 **Powitanie** 52-870
10.05 **30 ton!** 62-190-306
10.40 **Świat wita 2000 rok** - runda dokoła świata - N. Zelandia, Fidżi - (patrz obok) 3-708-752
11.20 **Świat wita 2000 rok** - Chiny, Nowa Zelandia, Fidżi 1-859-615
12.15 **Gorący sylwester z Eruption** 6-469-603
12.30 **Świat wita 2000 rok** - Wlk. Bryt., Francja, Hiszpania, Antarktyka, Tonga, USA 5-465-257
13.10 **Gorący sylwester z piosenką biesiadną** 2-728-257
13.55 **Świat wita 2000 rok** Australia, Afryka 5-828-967
14.15 **Gorący sylwester z Tercetem Egzotycznym** 210-431
15.10 **Świat wita 2000 rok** - Norwegia, Australia, Filipiny, Izrael, Japonia, Korea 1-729-899
16.25 **Panorama** 5-150-667
16.35 **Gorący sylwester z piosenką biesiadną** 946-883
16.50 **Świat wita 2000 rok** - N. Zelandia, Chiny, Hongkong 802-257
17.30 **Program lok.** 4-986-764
18.20 **Panorama** 2-783-344
18.40 **Gorący sylwester z piosenką biesiadną** (patrz obok) 8-722-948
19.05 **Gorący sylwester z Marylą Rodowicz** 3-411-344
19.20 **Świat wita 2000 rok** - Indie 3-416-899
19.35 **Warszawa wita 2000 rok** - Pl. Zamkowy 186-035
19.55 **Świat wita...** - Pl. Czerwony - Moskwa 5-504-325
20.00 **Warszawa wita 2000 rok** - Pl. Zamkowy 580
20.30 **Świat wita** - Egipt 31-561
20.40 **Warszawa wita...** - Pl. Zamkowy 3-766-238
21.00 **Panorama** 55-141
21.25 **Warszawa wita 2000 rok** - Pl. Zamkowy 822-696
21.55 **Północ w Rosji** 8-370-870
22.10 **Warszawa wita...** 467-783
22.40 **Północ w Grecji, Izraelu, Egipcie** 3-494-580
23.10 **Warszawa wita 2000 rok** - Plac Piłsudskiego (patrz obok) 1-906-122
0.05 **Północ w Europie** 4-879-623
0.10 **Warszawa wita** Plac Piłsudskiego 7-508-826
0.45 **Świat wita...** Portugalia, Irlandia 5-430-623
1.05 **Warszawa wita** 2-940-178
2.00 **Sylwester u Badziewiaków** 8-493-739
2.55 **Północ w Brazylii** 4-742-642
3.40 **Gorący sylwester z Marylą Rodowicz** 1-894-333
4.35 **Świat wita...** USA, Afryka, Meksyk 2-624-284
5.25 **Gorący sylwester z piosenką...** Panama, Karaiby 9-637-371
5.45 **Świat wita...** 6-405-820
7.10 **Zakończenie**

10.40 Relacja

Świat wita 2000 rok

Podróż dookoła globu

Dwójka rozpoczyna pierwszy wielogodzinny przekaz satelitarny pod hasłem „Świat wita 2000 rok". Będzie to największe wydarzenie medialne XX wieku, które umożliwi nam uczestniczenie w powitaniu Nowego Roku w 49 krajach naszego globu, od Nowej Zelandii do Wysp Samoa. O godzinie 20.15 Polska zaprezentuje światu widowisko muzyczne, w którym wystąpią Czesław Niemen, Michał Urbaniak i Urszula Dudziak. Czyt. str. 50-51. **40 min**

18.40 Rozrywka

Gorący sylwester z piosenką biesiadną

Dwójka zaprasza widzów do sylwestrowej zabawy ze Zbigniewem Górnym i jego pełnymi temperamentu „biesiadnymi" artystami. Obejrzymy najlepsze fragmenty programów z cyklu „Piosenka biesiadna". **25 min**

23.10 Rozrywka

Warszawa wita 2000 rok

Ostatnie odliczanie

Tuż przed północą Dwójka zaprasza mieszkańców stolicy do zabawy na dwóch placach Zamkowym i Piłsudskiego. Specjalnie dla nich i dla widzów Dwójki został przygotowany program rozrywkowy z udziałem m.in. Justyny Steczkowskiej, zespołu „Boney M" i Trzech Polskich Tenorów. **55 190 min**

POLSAT

6.00 **Piosenka...** 82-502-870
7.00 **Szaleję za tobą** (10) - kom. USA 68-822-851
7.30 **Polityczne graffiti** 99-425-851
7.35 **Jumanji** (25) 61-884-832
8.00 **Czarodziejka z Księżyca** - anim. 68-833-967
8.30 **Miasteczko Evening Shade** (11) 88-135-344
Serial komed. USA
9.00 **Karolina w mieście** (19) - kom. 88-136-073
9.30 **Syndrom 2000** 30-134-493
9.40 **Kowboj** 96-170-122
FILM Dramat obycz. USA '83 Były nauczyciel (James Brolin), zniechęcony do życia w mieście, kupuje farmę, gdzie spędził dzieciństwo, by być blisko natury. Otacza go niechęć sąsiadów.
11.20 **Carmen** 85-622-946
FILM **– widowisko na lodzie**
Film muz. prod. USA/Niemcy, 1990, wyk. Katharina Witt i Brian Boitano (patrz obok)
12.40 **Annie** 59-116-783
FILM Musical USA, 1982 Film zrealizowany na podstawie komiksu „Mała sierotka Annie", który podtrzymywał na duchu miliony Amerykanów podczas Wielkiego Kryzysu lat 30.
14.35 **Przyjaciele** 30-009-967
Serial komed. USA
15.00 **Jumanji** 78-854-325
Serial animowany
15.30 **Informacje** 47-484-290
15.55 **Proroctwa milenium** - film dok. 27-150-162
16.45 **Alvaro** (22) 70-547-986
Telenow. brazylijska
17.45 **Luz Maria** (22) 98-142-162
Telen. peruwiańska
18.40 **Super Express TV** 20-529-967
18.55 **Informacje** 52-782-702
19.05 **Paloma** 41-105-870
Telen. meksyk. (80 i 81)
20.35 **Trędowata** 15-047-054
Pilot telenoweli prod. polskiej
20.50 **Lotto** 14-137-764
21.20 **13 posterunek** 22-076-696
Polski serial komed.
21.50 **Naga broń 33 1/3**
FILM Kom. USA '94 89-967-325
Reż. Peter Sefal, wyk. Leslie Nielsen, Priscilla Presley, George Kennedy (patrz obok)
23.00 **Wyniki Lotto** 10-359-899
23.30 **Wielki bal - Ferdynand Kiepski zaprasza na bal sylwestrowy** 77-298-986
0.35 **Różowa landrynka** - pr. erot. 73-039-615
1.05 **Blues Brothers** - komedia 44-137-081
FILM USA z 1980 roku
Reż. John Landis, wykonawcy: John Belushi, Dan Aykroyd, James Brown (patrz obok)
3.15 **Playboy** 33-350-772
3.45 **Muzyka na bis** 76-305-420
5.00 **Zakończenie**

11.20 Muzyczny

Carmen

Widowisko na lodzie

Adaptacja znanej opery George'a Bizeta. W tytułową rolę wcieliła się Katharina Witt, która dwukrotnie zdobyła złoty medal na olimpiadzie i czterokrotnie była mistrzynią świata. Spektakl otrzymał prestiżową nagrodę Emmy. **80 min**

Treść ★★ Akcja ★★ Poziom ★★

21.50 Komedia

Naga broń 33 1/3

Detektyw fajtłapa

Odesłany na wcześniejszą emeryturę porucznik Frank Drebin (Leslie Nielsen) powraca do czynnej służby. Tylko on jest w stanie zapewnić należytą ochronę ceremonii rozdania Oscarów. Trzecia część cyklu o zwariowanym policjancie fajtłapie. **100 min**

Treść ★★ Akcja ★★ Humor ★★★

1.05 Komedia

Blues Brothers

Zawsze z fasonem

Dwaj bracia bluesmani Jake (John Belushi) i Elwood (Dan Aykroyd) podejmują się zdobyć 5000 tysięcy dolarów na ratowanie sierocińca, w którym się wychowali. Realizują swój stary zespół bluesowy i wyruszają w trasę. Popadają w poważny konflikt z policją i konkurentami, kasują setki samochodów, ale do końca trzymają fason i nie zdejmują czarnych okularów. **130 min**

Treść ★★ Akcja ★★ Humor ★★★

Szczególnie godne uwagi

Skala ocen: ★★★ bardzo dobra, ★★ dobra, ★ przeciętna

Imieniny obchodzą: **MARIUSZ, MELANIA, SYLWESTER**

TVN

12.55 Komedia

Bogowie są szaleni

Do czego to służy?

Buszmeni zamieszkujący pustynię Kalahari znajdują butelkę po coca-coli. Uznają ją za dar od swoich bogów i traktują z wielkim nabożeństwem. **120 min**

Treść ★★ | Akcja ★★ | Humor ★★★

21.20 Katastroficzny

Tragedia Posejdona

Gigantyczna fala

Trzęsienie ziemi wywołuje falę tsunami na Morzu Śródziemnym. Fala wywraca statek, na którym odbywa się bal noworoczny. **125 min**

Treść ★★ | Akcja ★★ | Napięcie ★★

23.25 Sensacyjny

Anioł stróż

Kłopotliwa prośba

Przyjaciel Antoniego prosi go, by zaopiekował się jego synkiem i 40 mln dolarów. Antoniemu daleko do uczciwości... ale nagle pojawia się przy nim postać z zaświatów. **115 min**

Treść ★ | Akcja ★★ | Napięcie ★★

6.40	**Kropka nad i**	77-095-590
7.00	**Teleskop**	5-583-219
7.20	**Księżniczka Sissi** - serial animow.	67-501-832
7.45	**Przygody Animków** - anim.	62-775-035
8.10	**Walter Melon** Serial animowany	62-799-615
8.35	**Laboratorium Dextera** - serial anim.	97-080-851
9.00	**Kamila** Meksyk. telenowela	71-589-257
9.50	**Maria de Nadie** - telenow.	59-561-615
10.40	**Anna** Argent. telenowela	56-629-528
11.30	**Teleskop**	3-427-509
12.00	**Cristina** Meksyk. telenowela	6-557-035
12.55 FILM	**Bogowie są szaleni** - komedia produkcji RPA z 1980 r. Reż. Jamie Uys, wykonawcy: N'Xau, Marius Weyers, Sandra Prinsloo (patrz obok)	39-030-238
14.55	**Walter Melon** Serial animowany	83-478-154
15.15	**Szkoła złamanych serc** - australijski serial obyczajowy	6-272-702
15.45	**W naszym kręgu** - obyczajowy	8-260-967
16.15	**Pełna chata**	8-178-832
16.45	**Start w TVN, meta na scenie** - rozr.	8-199-325
17.15	**TVN Fakty regionalne**	7-540-580
17.35	**Wizjer TVN**	6-065-412
18.05	**Kamila** Meksyk. telenowela	86-468-615
19.00	**TVN Fakty**	7-506-870
19.30	**Pogoda**	3-106-851
19.35	**Cristina**	34-069-073
20.30	**Milionerzy**	8-777-141
21.20	**Tragedia Posejdona** - film katastroficzny USA z 1972 r. Reż. Ronald Neame, wyk. Gene Hackman, Ernest Borgnine, Shelley Winters (patrz obok)	58-678-141
23.25 FILM	**Anioł stróż** Franc. film sens. '95 Reż. Jean-Marie Poire, wyk. Gerard Depardieu, Christian Clavier, Eva Grimaldi (patrz obok)	95-800-035
1.20 FILM	**El Condor** Western USA z 1970 r. Dwaj kompani wybierają się na poszukiwanie twierdzy, w której, jak głosi wieść, znajduje się złoto.	92-271-081
3.05 FILM	**Lolita 2000** Film erot. USA, 1997	46-185-975
4.30	**Granie na zawołanie**	8-807-979

RTL 7

20.00 Sensacyjny

Miłość w biegu

Ucieczka z więzienia

Bogaty przedsiębiorca wynajmuje pilota, by ten wydostał z więzienia jego córkę. Między młodymi rodzi się szalony romans. **95 min**

Treść ★ | Akcja ★★ | Napięcie ★★

21.35 Kryminał

Nie budźcie gliniarza, który śpi

Inspektor Grindel prowadzi śledztwo przeciwko mafii. Zaczyna podejrzewać, że jego partner Lutz jest „wtyczką", informującą mafię o każdym jego ruchu. **105 min**

Treść ★★ | Akcja ★★ | Napięcie ★★

23.20 Sensacyjny

Akcja na Elgerze

Nietypowe zadanie

Agent Hemlock (Clint Eastwood) bierze udział w ekspedycji alpinistycznej. Musi tam rozpoznać i zabić niezwykle groźnego rosyjskiego mordercę. **115 min**

Treść ★★ | Akcja ★★ | Napięcie ★★★

6.00	**Miłość i dyplomacja** - holend. serial obycz., 1993	21-359-493
6.25	**Perła** Meks. telenowela '98	94-811-219
7.10	**Sunset Beach**	32-190-449
7.55	**Moje drugie ja** Serial s.f. USA z 1988 r.	32-427-238
8.20	**Odjazdowe kreskówki** - Woody Woodpecker	46-448-561
9.05	**Zagubiony w czasie** - serial s.f. prod. USA z 1989 r.	70-784-716
9.55	**MANTIS** (3) Serial s.f. USA, 1994	49-611-219
10.45	**Cobra – oddział specjalny** Niem. serial sens. '96	73-452-344
11.35	**Sunset Beach** Serial obycz. USA '97	81-838-902
12.20	**Trzy razy Zofia** - meksyk. telen.	35-674-431
12.40	**Teleshopping**	96-740-306
13.15	**Perła**	49-525-754
14.00	**Katalina i Sebastian** - telenow.	84-182-764
14.50	**Odjazdowe kreskówki** - Woody Woodpecker, Rycerze Zodiaku, Dragon Ball	68-138-344
16.20	**Zagubiony w czasie** - serial s.f. prod. USA z 1989 roku	68-904-832
17.10	**MANTIS** (4) Serial s.f. USA, 1994	20-018-344
18.00	**Sunset Beach** Serial obycz. USA '97	30-996-615
18.50	**7 minut**	76-711-493
19.00	**Zoom** - mag.	85-625-870
19.30	**Moje drugie ja** Serial s.f. USA z 1988 r.	85-624-141
20.00 FILM	**Miłość w biegu** - film sensacyjny USA z 1994 roku Reż. Ted Kotcheff, wyk. Anthony Addabbo, Noelle Beck, Len Cariou (patrz obok)	99-077-290
21.35 FILM	**Nie budźcie gliniarza, który śpi** Franc. kryminał, 1988 Reż. Jose Pinheiro, wyk. Alain Delon, Michel Serrault, Xavier Deluc (patrz obok)	47-866-590
23.20 FILM	**Akcja na Elgerze** - film sensacyjny USA z 1975 roku Reż. Clint Eastwood, wyk. Clint Eastwood, Georg Kennedy, Vonetta McGee (patrz obok)	32-243-948
1.25 FILM	**Duch mojej mamy** - kan. obycz. '96 Duch matki pomaga rodzinie doświadczonej przez los.	91-755-710
3.00	**Sheryl Crow** Koncert	67-568-246

TVP REGIONALNA

9.55 Obyczajowy

Doktor Ewa

Niechciane dziecko

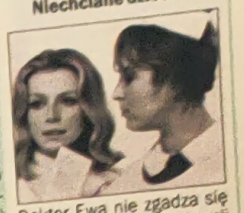

Doktor Ewa nie zgadza się na przeprowadzenie aborcji u niezamężnej dziewczyny, która nie chce urodzić nieślubnego dziecka. **40 min**

20.00 Widowisko

Lodowy „Sen nocy letniej"

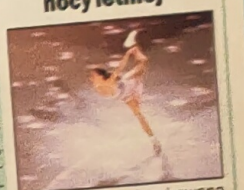

Rewia na lodzie, inspirowana komedią Williama Szekspira. Wystąpią gwiazdy łyżwiarstwa, m. in. Elizabeth Mandley, Josef Sabovcik i Yuka Sato. **50 min**

22.00 Obyczajowy

Bal na dworcu w Koluszkach

Film zainspirowany „zimą stulecia" z przełomu 1978/79, kiedy to opady śniegu zablokowały większość linii kolejowych. W dworcowej poczekalni w Koluszkach przypadkowa grupa osób organizuje improwizowaną zabawę sylwestrową. **90 min**

Treść ★★ | Akcja ★★ | Poziom ★★

7.00	**Wyspa Noego** - anim.	
7.25	**Kasztaniaki** - anim.	
7.35	**Olimpiada ślimaczków**	
7.45	**Zegarek Bernarda** Angielski serial dla młodzieży, 1998 Wskutek intryg młodego praktykanta dziadek Bernarda, pracujący w muzeum, traci pracę.	
9.00	**Niezapomniany** (7,8) Telen. wenezuelska	
9.55	**Doktor Ewa** Polski serial obycz. '70 W roli gł. Ewa Wiśniewska (patrz obok)	
10.35	**Europejskie ogrody zoologiczne** - dok. Poznań	
10.55	**Milenium 2000**	
12.10	**Telezakupy**	
12.30	**Kraków 2000**	
12.50	**Ja, ty, my - małżeństwo, rodzina** Program edukacyjny Dar życia Prawne aspekty małżeństwa i rodziny	
13.30	**To jest temat**	
13.55	**Milenium 2000**	
14.35	**Krople miłości** - telenowela meksykańska Jak się okazuje, pasażerem samochodu, który przejechał Meticheł Ulises Arredondo, były narzeczony Marii Fernandy i ojciec jej zaginionej córeczki.	
15.00	**Muzyczne wędrówki świąteczno-noworoczne** - pr. rozrywkowy	
19.00	**Reportaż**	
19.30	**Kasztaniaki** Polski serial animow.	
19.40	**Olimpiada ślimaczków** - animowany	
19.50	**Kasztaniaki** - anim.	
20.00	**Lodowy „Sen nocy letniej"** - rewia na lodzie (patrz obok)	
21.00	**Opinie** - mag. kultur.	
22.00 FILM	**Bal na dworcu w Koluszkach** - polski film obyczajowy z 1989 r. Reżyseria Filip Bajon, wykonawcy: Zbigniew Zamachowski, Hanna Polk, Henryk Bista (patrz obok)	
23.30	**Milenium 2000** Sprawozdanie z uroczystego powitania nowego roku na placu Piłsudskiego w Warszawie.	
0.30	**Nasza jest noc, czyli degustacja szlagierów** Program rozrywkowy	

Katowice

8.05	**Kopciuszek** - anim. Program dla dzieci
15.30	**Hulajnoga**
16.00	**UE wczoraj i dziś**
16.30	**Flesz - aktualności**
16.35	**W krainie władcy smoków** - serial przygod.
17.00	**Ślązak Roku '99**
18.00	**Aktualności**
18.20	**Europejskie Nagrody MTV** (1) - koncert
21.30	**Aktualności**
21.40	**Międzyn. Turniej Tańca Towarzyskiego**

Kraków

8.00	**Kronika**
8.10	**Fotoplastikon XX w.**
15.30	**Kronika**
15.40	**Z tamtej strony lustra**
16.25	**5 minut przed sylwestrem**
16.30	**Msza święta dla chorych**
17.35	**Kreacja** - pr. o modzie
17.50	**Pogoda**
18.00	**Kronika**
18.30	**Wydarzenia kulturalne**
19.00	**Reportaż**
21.30	**Kronika**
21.45	**Sport**
21.55	**Nasza antena**

Poznań

8.00	**Walka Jakuba z Aniołem**
8.30	**Teleskop**
8.40	**Dawnych wspomnień czar**
15.30	**Paragraf**
15.35	**Wiadomości sportowe**
15.40	**Tele As** - teleturniej
16.00	**Mała czarna z PTV**
16.20	**Teleskop**
17.30	**Teleskop**
17.55	**Paragraf** - magazyn
18.00	**Teleskop**
18.30	**Magazyn polonijny**
21.30	**Opowieść wigilijna**

Rzeszów

8.00	**Aktualności**
8.10	**Rzeszowska karta...**
15.30	**Studio Tarnobrzeg**
15.45	**XX Przegląd Piosenki Aktorskiej Wrocław '99**
17.00	**Portrety:** Krzysztof Trebunia Tutka
17.30	**Aktualności**
17.50	**Jak w starych kabaretach**
18.30	**Przerwa** - magazyn
18.40	**Rzeszowska scena...**
21.30	**Aktualności**
21.45	**Zaproszenie na...**
1.30	**Milenium 2000**

Szczecin

8.00	**Przed sylwestrem**
15.30	**Robert Amirian – bardzo niebieskie migdały**
16.10	**Kronika**
16.15	**Strażnicy kultury** Magazyn kulturalny
16.45	**Magazyn akademicki**
17.10	**Żółta łódź podwodna**
17.30	**Kronika**
17.30	**Tańce latynoamerykańskie**
18.20	**Fonograf sylwestrowy**
21.30	**Big Band „Ukraina"**

Wrocław

8.00	**Fakty poranne** Serwis informacyjny
15.30	**Plecak pełen przygód**
16.00	**Filmowe atrakcje** Akwarium (1)
17.00	**Bez montażu**
17.30	**Magazyn aktualności kulturalnych**
17.45	**Bez montażu**
18.00	**Fakty** - wydanie główne
18.20	**Rozmowa dnia**
18.30	**Diament radży**
21.00	**Opinie** - magazyn
21.30	**Zatańczmy**

PIĄTEK 31.12

TV Polonia

20.10 Sami swoi

6.00 Kawa czy... 95-286-509
7.45 Ludzie listy... 61-815-702
8.10 Sport-telegram 17-722-073
8.15 Krakowskie... 52-075-561
8.25 Giełda 79-040-509
8.30 Wiadomości 30-156-615
8.45 Polska-świat... 57-816-832
9.00 Złotopolscy 48-218-685
9.25 Mój ślad 17-714-054
9.30 Małe musicale 88-108-290
10.00 Siedlisko (9/9) 19-615-716
11.00 Klasyka w animacji - Szwajcarscy Robinsonowie
11.50 Wieści polon. 83-973 580
12.00 Wiadomości 36-832-493
12.15 Wielkie dusze, małe cuda - film dok.
12.45 Złotopolscy 66-178-238
13.10 TEATR FAMILIJNY 15-707-238
Bajki, czyli obrazki z dziecinnego pokoju
14.00 Egzotyczne lato z Tercetem (1)
14.45 Sylwester w TV Polonia 95-587-870
15.00 Wiadomości 29-617-677
15.10 Karnawał po polsku - reportaż
15.35 Małe musicale 78-008-752
16.00 Rower Błażeja 47-402-696
16.10 Teleexpress Jr 20-094-967
16.15 Rower Błażeja 12-749-054
16.55 Sylwester w TV... 19-684-122
17.00 Teleexpress 45-912-344
17.15 Jestem zakochana - śpiewa Grażyna Brodzińska
18.00 Sylwester w TV... 42-021-948
18.20 Hity satelity 89-084-832
18.35 Sylwester w TV... 20-524-412
18.50 Złotopolscy 82-628-509
19.15 Dobranocka 19-764-677
19.25 Sylwester 2000 56-732-290
19.30 Wiadomości 73-309-325
20.00 Orędzie noworoczne Prezydenta RP
20.10 Sami swoi 90-921-764
FILM Polska komedia z 1967 r. Jedna z najzabawniejszych komedii w historii polskiego kina. Opowieść o perypetiach dwóch zwaśnionych rodzin, Karguli i Pawlaków, przesiedleńców zza Buga.
21.30 Sylwester 2000 19-694-870
22.30 Panorama 73-318-073
23.00 Sylwester 2000 55-481-948
1.00 Girl Guide 13-268-739
FILM Polska komedia z 1995 r.
2.30 Zenon Laskowik 90-287-159
3.15-6.00 Powtórzenia

Polsat 2

20.00 Prawo dżungli (1)

7.00 Opowieści nie z tej ziemi - anim.
7.30 Afficionado 68-829-764
Program rozrywkowy
8.00 TV Market 68-820-493
8.30 Tajemniczy ogród (3) - serial anim.
9.00 Znak Zorro - serial przygodowy USA 92-309-054
9.30 Micaela - telen. 92-209-219
11.30 Garfield 88-113-122
Serial animowany USA
12.00 Piłka w grze 88-114-851
Japoński serial anim. '93
12.30 Kolos 4: 55-972-832
FILM Bumerang - włos.-franc.-niem. komedia sensacyjna z 1989 roku
Z fabryki zbrojeniowej skradziono supernowoczesną rakietę.
14.00 Szok blok 45-959-493
Program muzyczny
15.00 Piosenka na życzenie
Pr. muzyczny 12-141-696
16.00 Prawo do miłości
Telenowela 78-852-967
16.30 Tajemnice piasków
Telenowela 46-246-073
17.05 Informacje 41-826-073
17.15 Mała dama (15) 65-848-290
Serial dla dzieci
17.40 Mała wielka miłość (1) - włoska baśń filmowa z 1993 roku
Piękna księżniczka (Barbara Snellenburg) buntuje się przeciwko swemu pochodzeniu.
19.00 Piosenka na... 68-849-528
20.00 Prawo dżungli 80-954-702
FILM Dramat sensacyjny prod. USA z 1993 roku (1)
Dowódca międzynarodowej jednostki antyterrorystycznej (Roy Scheider, na zdjęciu) ma unieszkodliwić siatkę groźnych niemieckich zamachowców.
21.40 Pechowa 83-218-073
FILM Electra Glide - film sensacyjny prod. USA, 1973
Wyst. Robert Blake
23.40 Przytul mnie 64-251-528
Program rozrywkowy
1.15 Kot Fritz 68-030-802
FILM Film animowany USA z 1972 r., dla dorosłych
2.35 Piosenka na życzenie - pr. muzycz.
3.35 Zakończenie

Ale kino

20.30 Phil Oszust Collins

8.00 Kochankowie z Werony - francuski film obyczajowy z 1949 roku
Reż. Andre Cayatte
9.45 Nowe kino niemieckie
Volker Schlondorff
Film dokument. 33-995-290
10.50 Kuchnia polska 20-890-851
FILM Polski dramat z1991 r.
Reż. Jacek Bromski
12.40 Herszt 70-189-306
FILM Komedia francuska '60
Reż. Bernard Borderie, wyst. Fernandel
14.15 Ed Wood - kino za trzy grosze - dokum.
15.10 Diwa - obycz. 32-646-967
FILM francuski z 1981 r., reż. Jean-Jacques Beineix
17.05 Wywiady o wampirach 47-597-219
18.00 Droga do Wellville - komedia USA z 1994 r., reż. Alain Parker, wyst. Anthony Hopkins, Bridget Fonda
Czy atrakcyjna pielęgniarka wyleczy niedomagającego młodego małżonka?
20.05 Magazyn filmowy
Sny gwiazd 25-211-257
20.30 Phil Oszust 83-317-899
FILM Collins - komedia australijska z 1993 r., reż. Stephan Elliott, wyst. Phil Collins, Hugo Weaving
Agent ubezpieczeniowy ingeruje i manipuluje życiem innych za pomocą szokujących gier i sztuczek.
22.10 Przylądek strachu - krym. USA '62
FILM W rolach gł.: Gregory Peck, Robert Mitchum
23.52 Życzenia noworoczne 248-654-702
0.10 Nocny jastrząb 62-850-739
FILM Sensac. USA z 1981 r.
Reż. Bruce Malmuth, wyk. Sylvester Stallone, Billy Dee Williams
1.50 Psy - polski 98-008-791
FILM film sensacyjny z 1992 r.
Reż. Władysław Pasikowski, wyst. Bogusław Linda, Marek Kondrat
3.40 Teksas za rzeką 90-059-975
FILM Western USA z 1966 r.
Wyst. Dean Martin, Alain Delon 100 min

Nasza TV

20.00 Miłość w biegu

6.50 Melanżeria 8-024-696
Program muzyczny
7.20 Posterunek przy Hill Street - ang. serial kryminalny
8.15 Kapitan Jastrząb 9-470-899
Serial animowany
9.10 Kalambury 1-743-870
Program rozrywkowy
9.40 Edera (39) 1-466-783
Telenowela
10.35 Jolanda - telen. 2-111-783
11.05 Manuela 7-468-986
Telenowela
12.00 Telezakupy 563-967
12.30 Antonella 9-920-325
Telenowela
13.20 Kalambury 618-257
Program rozrywkowy
13.50 Idziemy na ryby 699-122
Magazyn wędkarski
14.20 Telezakupy 403-293
14.50 Kapitan Jastrząb 5-602-560
Serial animowany
14.55 77 sekund 7-182-561
15.45 Manuela 4-185-238
Telenowela
15.55 77 sekund 7-181-764
16.40 Edera (40) 189-325
Telenowela
16.55 77 sekund 950-035
17.35 Jolanda - telen. 2-033-412
17.55 77 sekund 3-583-141
18.05 Posterunek przy Hill Street - ang. serial kryminalny
18.55 77 sekund 6-586-764
19.00 Zoom - magazyn 210-238
19.30 Moje drugie ja 219-509
Serial s.f. USA z 1988 r.
20.00 Miłość w biegu 4-638-412
FILM Film sensacyjny USA '94
Bogaty wadawca Noah Cross wynajmuje pilota, aby wydostał z tureckiego więzienia Avę Dietrich, jego ukochaną córkę. Nie podejrzewa, że między młodymi ludźmi, szaleńczo uciekającymi przed prześladowcami, narodzi się płomienny romans.
21.35 Nie budźcie śpiącego gliniarza, który śpi
FILM Francuski kryminał '88
Wyk. Alain Delon, Michel Serrault, Xavier Deluc
23.15 Niezwykłe przypadki Maxa Glicka
FILM Kanadyjska komedia '88
0.55 Zakończenie

HBO

21.10 Wydział pościgowy

5.15 Dziki świat – antylopy - film przyrod. 508-842-528
6.35 Prosto z Hollywood - magazyn 505-357-486
7.05 Księżniczka łabędzi – skarb czarnoksiężnika - film fantasy produkcji USA, 1998 509-832-528
8.20 Dziki świat – wielkie ssaki - angielski film przyrodniczy 503-076-696
9.15 Wydział pościgowy - film sensacyjny prod. USA, 1997 509-371-412
11.25 Żołnierz królowej Madagaskaru
Komedia polska z 1958 r.
Wyk. Tadeusz Fijewski, Barbara Kwiatkowska
12.50 Gość nie z tej ziemi - komedia romantyczna prod. USA z 1998 r. 506-304-122
14.25 Na planie... 501-946-870
14.45 Bohaterowie z przypadku - komedia produkcji USA z 1998 r. 501-491-257
16.15 Randka w ciemno - komedia romantyczna USA z 1987 r. 504-443-073
Walter (Bruce Willis) zaprasza niedawno poznaną Nadię (Kim Basinger) na oficjalną kolację. Niestety, spotkanie kończy się niepowodzeniem. Po spożyciu alkoholu dziewczyna obraża jednego z gości wieczoru.
17.55 Drugi dzień świąt - komedia USA '97 505-314-948
Tuż przed świętami Bożego Narodzenia Trish wraz z siostrzenicą zostają przyłapane na kradzieży w domu towarowym.
19.30 Prosto z Hollywood - magazyn 500-000-967
20.00 HBO Na Stojaka 506-295-590
21.10 Wydział pościgowy - film sensacyjny prod. USA z 1997 r. 508-222-473
Wyst. Tommy Lee Jones
Kierowca ciężarówki zostaje niesłusznie oskarżony o morderstwo oraz szpiegostwo na rzecz rządu chińskiego.
23.20 Koncert Cher w Las Vegas 501-294-870
1.00 Żołnierze kosmosu - film science fiction USA '97 510-889-975 130 min

Canal+

19.50 Goło i wesoło

7.00 Diabelski młyn ★ - film
7.45 Aktualności filmowe ★ - mag.
7.50 Łapu-capu ★
7.55 Świat dzikich zwierząt ★ - anim.
8.00 Teletubbies
8.25 Lekcja przetrwania - USA z 1997 r.
10.20 Panowie życia i śmierci - komedia sensacyjna USA z 1997 r.
12.05 Mistrzowie w świecie przyrody - Francuski serial dok.
12.30 Meteoryty - Film sensacyjny USA
14.00 Mistrzowie w świecie przyrody - Francuski serial dok.
14.30 Bracia Flub - Serial animowany
15.00 Ktoś na ciebie czeka - film obyczajowy USA z 1996 roku
16.30 Święty Mikołaj i renifery - film krótkometrażowy
16.55 Anastazja - Baśń animowana USA
18.30 A to historia! - Serial animowany
18.55 Sport + wydanie sylwestrowe
19.50 Goło i wesoło - Ang. komedia z 1997 r. Hutnicy z Yorkshire, którzy padli ofiarą redukcji zatrudnień, postanawiają czym prędzej znaleźć jakieś intratne zajęcie. Do miasta przyjeżdża słynna grupa striptizerów „Chippendales". Hutnicy postanawiają iść w ślady uwielbianych przez kobiety tancerzy. Problem w tym, że bohaterom filmu daleko do ideału piękna.
21.20 Chłopcy idą na całość - film dokum.
22.15 Footloose - Film muzyczny USA '84
0.05 Gorączka sobotniej nocy - film muzyczny USA z 1977 r.
2.00 Grease - Film muzyczny USA '78
3.50 Joanna D'Arc - Kanad.-amerykański dramat z 1999 r. (1 i 2) 185 min

Wizja Jeden

11.00 Oprah Winfrey 2-022-986
12.00 Wszystkie... 2-026-702
13.00 Jak mnie...? 1-578-986
13.30 Potyczki... 1-571-073
14.00 Inny świat 2-013-238
15.00 W naszym kręgu 1-558-122
15.30 Sąsiedzi 1-566-509
16.00 St. Tropez (2) 3-467-108
17.00 Drogie... 4-975-257
17.30 W naszej... 4-978-344
18.00 Twój Styl
Magazyn dla kobiet
19.00 Słońce Miami 8-160-702
20.00 Zdrówko 8-166-986
21.00 Spaść do góry 7-777-290
21.30 Amadeusz - film 89-394-122
FILM biogr. USA '84, reż. Milos Forman. Rywalizacja wiedeńskich kompozytorów - Salierego i Mozarta.
23.40 Celine Dion 1-367-615
0.40 Cirque de Soleil 93-074-238
1.40 David i Lisa 68-247-122
FILM Obycz. USA '62 100 min

Le Cinema

14.00 Przygody Arsena 27-516-561
FILM Lupin - fr. film przyg. '57
16.00 Krzysztof 27-536-325
FILM Kolumb - angielski film historyczny z 1949 roku
18.00 Księżniczka 76-286-528
FILM Penny - ang. kom., 1952
20.00 Przygody
FILM Arsena Lupin - francuski film przygodowy, 1957
Arsen Lupin realizuje zlecenie pięknej niemieckiej arystokratki. Podczas akcji znajduje tajemniczą szkatułkę z cenną zawartością. Bankowe konto dżentelmena - włamywacza powiększa się o milion marek.
22.00 Czekając na wyrok - hiszp. dram. '97
FILM
0.00 Montparnasse - Pondichery - dramat francuski, 1994 120 min

Hallmark

7.00 Psychologia stosowana - film obyczajowy USA z 1997 r. 33-769-986
8.30 Essington
FILM Austral. dramat z 1984 r. 83-799-073
10.15 Chwila magii
FILM Ang. melodramat, 1989 65-370-696
12.00 Stary człowiek i morze - ang. dramat '90 93-351-108
13.40 Aureola dla Athuana - australijska komedia z 1984 roku 44-884-702
15.05 Dzień św. 13-691-035
FILM Mikołaja - obycz. USA '79
16.45 Długa droga do domu - obycz. USA '97 77-718-702
18.25 Świąteczne życzenie - dram. USA '98 88-249-257
20.00 Arka Noego (1) 36-265-615
FILM Film biblijny USA, 1999
21.30 Arka Noego (2) 36-253-870
FILM Film biblijny USA, 1999
23.00 Skryty w milczeniu
FILM Dramat USA '99 95 min

TCM

20.00 Odyseja 77-169-493
FILM kosmiczna 2010 - film s.f. prod. USA z 1984 r.
22.00 Świat Dzikiego Zachodu - film s.f. prod. USA z 1973 roku 23-389-528
23.35 Diabelskie nasienie - thriller USA '77 77-591-677
1.10 MGM: Gdy lew zaryczy (8) - dokum. 28-649-344

Romantica

Tylko ty - telenowela (165): 6.00, 14.00, 22.00, (164): 10.00, 18.00; Siła przebaczenia (53): 7.00, 15.00, 23.00, (52): 11.00, 19.00; Samantha - telenowela '97 (97) 8.00, 16.00, 0.00, (96): 12.00, 20.00; Grzechy miłości - telenowela z 1995 r. (168): 9.00, 17.00, 1.00, (167): 13.00, 21.00

Komedia

11.30 Dyżurny... 81-794-412
12.00 Broadway Bill 45-265-783
FILM Kom. obycz. USA, 1934
13.40 Benny Hill 69-978-851
14.10 Żandarm na emeryturze - kom. fr. '71 30-180-122
15.50 Dyżurny... 28-355-344
16.20 Jacek Ziobro... 47-338-306
16.50 A gdyby tak nie zapalić - komedia fr.-włoska z 1993 roku 94-601-702
19.10 Benny Hill 60-202-967
19.40 Jacek Ziobro... 78-725-344
20.10 Kiedy mówię, że cię kocham - włoska komedia obyczajowa 68-286-829
21.50 Dyżurny... 81-990-344
22.20 Żandarm z Saint-Tropez - kom. fr. 60-726-615
0.00 Junior - rozr. 39-349-623
0.30 Benny Hill 62-450-420
1.00 Dobranoc, panie mecenasie - wł. komedia obycz. 33-428-159 80 min

Dla Ciebie

9.00 Micaela 25-4
10.00 Za głosem serca - telenowela
11.00 Życie jak poker 81-7
11.30 Tylko dla dam 81-7
12.00 Micaela (ost.) 93-5
13.10 Dziedziczna... 37-3
14.00 Micaela (ost.) 47-8
15.00 Egzamin dojrzałości - pr. rozryw.
16.00 Pani de Monsoreau (3) - serial historyczny
17.00 Moda, znaki, rock'n'roll - pr. rozryw.
17.30 Jackie Collins... 19-6
18.00 Cięcia
FILM Angielski dramat obyczajowy z 1996 roku
19.15 Dziedziczna... 62-8
20.05 Robert Janson 25-5
21.20 Życie jak poker 93-9
21.45 Jackie Collins... 77-4
22.05 Goran Bregović 63-7
23.45 Nowy Rok 15-7

CANAL+: ★ - audycje niekodowane

Planete

6.00 Program specjalny

6.00 **Specjalny program noworoczny**
Z okazji nadejścia roku 2000 TV Planete przygotowała specjalny program. W ciągu 24 godz. od 6.00, 31.XII.1999 do 6.00, 1.01.2000 wyemitowane zostaną reportaże zrealizowane na wzór badań prowadzonych przez NASA. Ujęcia Ziemi, Księżyca i miejsc odwiedzonych przez astronautów oddadzą lepiej klimat kończącej się epoki niż klasyczne filmy dokumentalne. Od 1961 roku realizowano w USA program Apollo, którego celem było m.in. przygotowanie wyprawy na Księżyc. W ramach tego programu dokonano łącznie 11 lotów załogowych w kierunku Księżyca. 20 lipca 1969 roku miało miejsce epokowe wydarzenie - po raz pierwszy statek Apollo 11 z dwoma astronautami (Neil Armstrong i Edwin Aldrin) na pokładzie wylądował na powierzchni Księżyca.

Discovery

22.00 Huragan

9.00 **Tajemniczy...** 45-357-832
9.30 **Elektryczne niebiosa**
10.25 **Najlepsze samochody** - Triumph
10.50 **Vademecum twardziela** 91-796-257
11.20 **Poza rok 2000** 16-986-696
11.45 **Planeta wody** 75-128-073
12.40 **Następny krok** 29-563-967
13.10 **Legendy historii** - Wikingowie 55-218-325
13.35 **Poszukiwacze skarbów** 61-680-325
14.05 **Nowe odkrycia** 19-490-764
15.15 **Punkty zwrotne historii** - Wielka Rewolucja Rosyjska
15.40 **Pierwsze loty** 66-437-122
16.10 **Wszystko o...** 91-786-257
16.35 **Wędkarski świat Rexa Hunta**
17.00 **Discovery'99** 36-781-509
Pałac Kleopatry
18.00 **Zaginiona flota Napoleona** 36-785-325
19.00 **Ciekawostki Discovery** 36-901-561
20.00 **Opowieści wojenne** 36-930-073
21.00 **100 lat odkryć** 65-346-696
22.00 **Huragan** 65-335-580
23.00 **Oklahoma** 65-326-832
0.00 **Zaćmienie '99** 22-989-265

Animal

20.00 Łowca krokodyli

7.00 **Zwierzęta braci Kratt** 68-177-752
7.55 **Dzika przyroda z Jeffem Corwinem** 50-319-257
8.50 **Lassie** 63-227-344
9.45 **Opowieści z zoo** 48-686-615
10.40 **Weterynarz** 13-204-509
12.05 **Nieujarzmiona Amazonia** 56-170-238
13.00 **Pogotowie dla zwierząt** 32-007-580
13.30 **Na ratunek** 32-017-967
14.00 **Ptasia telewizja** 96-251-141
15.00 **Pracujące psy** 93-368-986
16.00 **Zwierzęcy sąd sędziego Wapnera** 93-362-702
17.00 **Weterynarz** 93-348-122
18.00 **Dzika przyroda z Jeffem Corwinem** Las deszczowy i rafa koralowa w Belize 93-359-238
19.00 **Rzeczny dinozaur** 29-894-832
20.00 **Łowca krokodyli** 29-823-344
21.00 **Łowca krokodyli** - Sypiając z krokodylami 88-888-702
21.30 **Łowca krokodyli** - Zaginiona rzeka 88-887-073
22.00 **Z powrotem w buszu** 63-033-035
23.00 **Najdziksza wideoteka** 35-148-870

N. Geographic

19.00 Portret rodzinny...

8.00 **Podróż w głąb ziemi** - Jaskinie 6-817-412
9.00 **Największe fale świata:** Waimea Bay 9-937-528
9.30 **Na pełny gaz** 9-930-615
10.00 **Niszczycielskie siły natury** 6-804-948
11.00 **Żółwie wodne i lądowe** 1-259-325
12.00 **Ostatni car Rosji** 1-253-141
13.00 **Piękne i bestie** Lamparty i dzikie świnie 1-239-561
14.00 **Podróż w głąb ziemi** - Jaskinie 1-240-677
15.00 **Największe fale świata:** Waimea Bay 9-699-344
15.30 **Na pełny gaz** 9-692-431
16.00 **Niszczycielskie siły natury** 8-412-986
17.00 **Żółwie wodne i lądowe** 8-498-306
18.00 **Nuba z Sudanu** Jibal an-Nubah 7-997-986
18.30 **Nuklearni tułacze:** wyspy Marshalla 7-972-677
19.00 **Portret rodzinny goryli:** zoo Colombus 1-809-257
20.00 **Skarb galeonu San Diego** 1-898-141
21.00 **Stworzonka, które rządzą światem** 1-343-473
22.00 **Świat klonów** 1-349-677
23.00 **Miniaturowe dynastie:** Owady Chin 1-363-257
0.00 **Nuba z Sudanu** 4-994-389

Travel

20.00 Ucieczka z Antarktyki

13.00 **Pociągiem po Europie** Włochy 98-336-677
14.00 **Wakacyjne...** Edynburg, Glasgow i Kuba 16-093-219
14.30 **Festyny i uroczystości** Nowy Rok 16-001-238
15.00 **Australijski przewodnik dla smakoszy** 16-002-967
15.30 **Odkrywcy** Mount Orizaba 16-005-054
16.00 **W Krainie Oz** Oblicze dzikiej Australii 65-305-702
17.00 **Laponia** 28-181-324
17.30 **Szkocja** 25-931-801
18.00 **Australijska panorama** Nowa Płd. Walia 58-886-572
18.30 **Tu i tam:** Szkocja 43-931-421
19.00 **Festyny i uroczystości** Nowy Rok w Wersalu i Nowym Jorku 34-258-054
19.30 **Planeta wakacje** Madera 34-257-325
20.00 **Ucieczka z** **Antarktyki** - film prezentuje jedno z najważniejszych wydarzeń w historii badań Antarktydy 34-238-290
21.00 **Wakacyjne...** Edynburg, Glasgow i Kuba 34-237-561
21.30 **Podróż do Azji i dalej:** Queensland 46-290-290
22.00 **Na szlaku „Bounty"** 34-486-716
23.00 **Wszerz i wzdłuż** Karnawał w Rio de Janeiro

Eurosport

19.30 Sztuki walki

10.30 **Wędkarstwo** Mistrzostwa Świata Marlin '98, Mauritius 995-580
12.00 **Narciarstwo** PL **alpejskie** - Puchar Świata kobiet, Lienz - slalom gigant 949-764
13.00 **Sporty siły** PL Atlantic Giant 1999, Wyspy Owcze 958-412
14.00 **Łyżwiarstwo** Zawody „Tatoo Roller" w hali Bercy pod Paryżem 969-528
15.00 **Piłka nożna** PL Liga Mistrzów 1998/99 329-986
16.00 **Piłka nożna** Mecz pożegnalny Jean Pierre Papina 323-702
17.00 **Skoki** PL **narciarskie** - Turniej Czterech Skoczni - runda eliminacyjna w Garmisch Partenkirchen 729-509
18.30 **Na drodze** PL 311-967
19.30 **Sztuki walki** Pokazy w hali Bercy 323-509
21.00 **Boks** Waga ciężka: Daniel Nicholson (USA) - Marcellus Brown (USA) 778-238
22.00 **Wiadomości** PL 975-986
23.30 **FunSports** Zimowe zawody w skokach do wody, Westendorf 883-509
0.00 **Wpadki** 873-122

TMT

12.00 **Zdolne ręce** 26-690-603
12.30 **Przeboje...** 78-606-986
13.00 **Zwariowana...** 78-607-615
13.30 **Telezakupy** 78-600-702
14.00 **Thomas Edur i Agnes Oaks** - dokum. 78-601-431
14.30 **Właściciel...** 78-686-122
15.00 **Zwariowana...** 71-407-054
16.00 **TV forum...** 78-698-967
16.30 **Tancerz** - dok. 71-419-899
17.30 **Zwariowana gromadka** - serial anim. 20-185-344
18.00 **Made in...** - dok. 97-667-257
18.45 **Znaki zodiaku** 98-442-580
19.00 **Filmy anim.** 40-813-473
20.00 **Sylwestrowy koncert życzeń**
21.00 **Pocałunek** 51-568-702
FILM **nocy** - film obyczajowy prod. USA z 1986 roku
22.45 **75 minut do nowego roku** - mag. 20-867-238
0.00 **Życzenia noworoczne** 34-446-122

Niepokalanów

12.00 **Filmy z Busterem Keatonem: Zautomatyzowany dom** 54-183-431
12.20 **Od Bogurodzicy do Mazurka...** 12-705-257
12.45 **Gdyby słowa...** 25-698-580
13.30 **Łazienki** 11-008-219
13.55 **Głowa** (2) 74-798-035
14.15 **Archeologia** 41-266-561
15.15 **Na tej skale** 36-261-615
15.30 **Muzyczne...** 88-142-986
16.10 **Tajemnice...** 28-934-528
16.40 **Schronisko** 80-569-144
17.00 **Magiczna Italia** 74-706-238
17.30 **Pius XII...** 56-714-180
17.55 **Odnowienie...** 77-438-702
18.10 **Pospolite...** 39-207-257
19.10 **Fotografia** 20-646-344
19.30 **Wierni Bogu...** 20-377-344
20.35 **Różaniec** 52-864-054
21.10 **Chleb życia** 40-325-770
22.00 **Bal gwiazd** 15-754-967
22.45 **Saharyjska...** 64-245-122
23.00 **Podwodny...** 68-923-162

Porion

10.20 **Świat malucha** 4-530-986
11.20 **Mała księżniczka** 8-220-054
FILM Film obyczajowy USA
12.50 **Mali marynarze** 7-909-122
FILM Film obycz. USA (2)
14.20 **Muzyka mniej...** 4-017-035
14.45 **TV Shop** 7-701-851
15.00 **Księga dżungli** 3-392-073
FILM Film przygodowy USA
16.45 **Muzyka mniej poważna:** Blues (2) 422-141
17.00 **Kuchnia...** 1-772-306
18.15 **Muzyka, muzyka** Rock and roll 9-454-615
19.00 **Pr. lokalny** 451-257
20.00 **Remiza** 4-603-122
FILM Komedia prod. USA
21.45 **TV Shop** 9-918-899
22.00 **Obcy na mojej ziemi** - film obycz. USA 518-141
23.30 **TV Shop** 606-325
23.45 **Muzyka** 9-791-431
0.00 **Życzenia** 386-246
0.10 **BTV nocą**

Aster City

8.30 **Kim był Joe** 4-726-290
FILM **Louis?** - melodramat polsko-fiński z 1993 r. 11-977-798
10.00 **Muzyka na dziś** 80-141
10.15 **Wznoszę pomnik** 4-547-677
11.00 **Kokoro – serce...** 68-783
12.00 **Życie zwierząt** 79-899
13.00 **Zemsta** - obyczaj. 55-219
14.00 **Filmy animowane** 3-035
14.30 **Przygody Lancelota** 1-054
15.00 **Anastazja** (1) 19-493
16.00 **Na peryferiach...** 20-509
17.00 **Popołudniowe granie** - magazyn 39-257
18.00 **Filmy animowane** 1-035
18.30 **Zemsta** - obyczaj. 34-702
19.30 **Odwiedziny w...** 5-832
20.00 **Wieczorne granie** 74-764
20.15 **Subway** 98-275
FILM Kryminał produkcji francuskiej z 1985 roku
22.00 **Wieczorne granie** 80-967
23.00 **Autorewia** - mag. 1-899
23.30 **Blok informacyjny** 3-870

Polonia 1

5.30 **TV Top Shop** 11-977-798
7.40 **Yattaman** 49-949-325
8.15 **TV Top Shop** 41-450-306
12.20 **Zbuntowana** 53-233-290
13.15 **TV Top Shop** 44-818-306
17.45 **Przysmaki życia** - program Małgorzaty Potockiej 4-442-073
18.45 **Zbuntowana** 9-346-412
19.45 **TV Top Shop** 6-966-967
20.45 **Synowie**
FILM **Katie Elder** - western prod. USA, wyst. John Wayne, Dean Martin 5-024-325
Czwórka rodzeństwa spotyka się na pogrzebie matki, która umarła w tajemniczych okolicznościach. Bracia postanawiają rozwiązać zagadkę jej śmierci.
23.00 **Przeboje roku** 9-266-257
0.00 **Życzenia** 3-286-073
0.10 **Przeboje roku** 92-471-352

Wizja Sport

12.00 **Na bis:** Hokej NHL Washington Capitals - Pittsburgh Penguins 434-054
14.00 **Sporty ekstremalne** Magazyn 950-870
15.00 **Sport o trzeciej:** Żużel - przegląd Grand Prix '1999 598-851
17.00 **Gorący tydzień na lodzie** - magazyn poświęcony NHL 307-764
18.00 **Puchar Davisa** Program o turnieju Puchar Davisa w tenisie w 1999 roku 901-141
20.00 **Przegląd 1999 r. w Lidze Mistrzów** (powtórzenie) 580-832
22.00 **Rajdy samochodowe** Przegląd Rajdu Polski w 1999 roku 765-764
23.00 **WWF Superstars** Magazyn o gwiazdach światowych zapasów 645-968

RTL 2

15.00 **2000 - Live** Islandia 10-570-899
16.00 **2000 - Live** Japonia 10-574-615
17.00 **2000 - Live** Filipiny 10-550-035
18.00 **2000 - Live** Francja, Afryka Płd. 10-554-851
19.00 **2000 - Live** Peru 96-736-073
20.00 **2000 - Live** Szwecja, Karaiby, Hiszpania, Niemcy 96-732-257
21.00 **2000 - Live** Kanada 17-312-528
22.00 **2000 - Live** Austria, Estonia, Egipt 17-301-412
23.00 **2000 - Live** Anglia, Norwegia 17-392-764
0.00 **2000 - Live** Stolice europejskie 17-398-948
1.00 **2000 - Live** Anglia, Szwecja, Karaiby, Argentyna - do 6.00 64-284-702

SAT 1

13.00 **Sonja** 5-311-073
14.00 **Ricky** 5-382-561
15.00 **SAT 1 - Studio sylwestrowe** 1-524-141
17.30 **Grubas i Belg świętują sylwestra** Program satyryczny 9-751-325
18.00 **Błyskawica** Mag. informacyjny 9-752-054
18.30 **Wiadomości** 5-771-764
18.50 **Z tego śmieje się cały świat**
19.30 **Wochenshow - Extra** 7-260-696
22.00 **Wielkie party sylwestrowe** Transmisja spod Bramy Brandenburskiej w Berlinie 3-073-035
0.30 **ABBA:**
FILM **The Movie** - szwedzki film muz. z 1977 roku 18-078-615
2.15 **Dopiero teraz porzyjęcie się rozkręci** - pr. satyryczny

PRO 7

13.10 **Duszek** 36-884-615
FILM **Dennis** - komedia prod. USA z 1987 roku
14.50 **Tom i Jerry** 57-274-851
FILM Film anim. USA z 1992 r.
16.10 **Bananowy Joe** 68-227-509
FILM Komedia niemiecko-włoska z 1981 roku
17.45 **Wampiry** 69-427-832
FILM **z Manhattanu** - horror komed. USA z 1996 r.
19.30 **Net Aid** Przed koncertem 6-710-528
19.55 **Wiadomości** 3-352-580
20.15 **Net Aid: Koncert** - Gwiazdy protestują przeciwko biedzie 98-372-108
0.00 **TV Total** Wydanie specjalne 9-593-412
0.45 **Bullyparade** 12-204-899
1.10 **Podglądacz** 91-023-035
FILM Włoski film erotyczny z 1994 roku 110 min

Viva

6.00 **Pobudka** Muzyczny poranek 42-930-870
8.00 **Amica TV** Magazyn poświęcony stylowi życia 66-429-528
9.00 **Rok tysiąclecia** Podsumowanie lat 1989 - 1992 w muzyce 50-659-986
13.00 **Rok tysiąclecia** Podsumowanie lat 1993 - 1996 w muzyce 77-865-306
17.00 **Rok tysiąclecia** - Podsumowanie lat 1997 - 1999 w muzyce 12-544-412
20.00 **Muzyka taneczna** - Przez całą noc teledyski najwięk-szych gwiazd minionego roku i nie tylko 56-492-770
0.00 **Pokaz sztucznych ogni** 89-833-412
0.05 **Szaleństwo do białego rana** 38-600-783

MTV

6.00 **Millennium Hot Music** 65-440-572
14.00 **Millennium Hot Music** 52-271-035
18.00 **Millennium Hot Music** 23-992-219
22.00 **Millennium Hot Music** 861-219
0.00 **Dancefloor Chart** - do godz. 6.00 40-836-702

Viva II

14.00 **Noon** 11-694-257
16.00 **Brytyjska lista przebojów** 63-345-615
17.00 **Fast Forward** 11-685-509
19.00 **Zwei** 28-489-344
20.00 **2 Rock** 28-485-528
21.00 **Shockwave** 98-494-431
22.00 **Kamikaze** 98-490-615
23.00 **Zwei** 98-481-967
0.00 **Fast Forward** 61-057-528
2.00 **2 Rock** 18-075-054
3.00 **Kamikaze** 18-079-870

DSF

15.00 **Satyryczny magazyn sportowy** 22-410-122
15.45 **Dorf's Golf** 57-287-528
Bible - pr. satyryczny
16.30 **Dorf On Golf** 58-453-870
17.00 **Takeshi's Castle** - show sportowy 18-295-580
17.45 **Amerykańscy gladiatorzy** 97-847-677
18.45 **Monster Trucks** - magazyn 52-330-035
19.00 **Narciarstwo alpejskie** - magazyn 85-618-580
19.30 **Snowboard** Magazyn 85-617-851
20.00 **Stoke** - mag. 85-614-764
20.30 **Dorf's First Games** - pr. satyryczny 52-192-851
21.15 **Dorf's Golf Bible** - magazyn 40-235-899
22.00 **Dorf On Golf** 85-634-528
22.30 **Takeshi's Castle** - show tv 43-941-561
3.00 **Wrestling** 69-270-344

EUROSPORT: PL - *po polsku w większych sieciach kablowych*

SOBOTA 1.1

TVP 1

7.15 **Noddy** (1) 1-681-449
Magiczny klucz
Film anim. prod. USA

7.45 **Opowieść o staruszce i misiu polarnym** - kan. anim. 4-869-333

8.15 WALT DISNEY PRZEDSTAWIA 6-089-062
101 dalmatyńczyków. Kopciuszek (2)

9.25 **Ace Ventura** - 60-163-642
FILM **Zew natury** - komedia prod. USA z 1995 roku. Detektyw Ace Ventura (Jim Carrey) ma odnaleźć nietoperza czczonego przez plemię Wachati.

11.00 **Miasto radości** 3-835-497
FILM Ang.-franc. dramat '92. Reż. Roland Joffe, wyk. Patrick Swayze, Pauline Collins.
Film ukazujący życie w slumsach Kalkuty.

13.15 **Wiadomości** 6-479-081
oraz powtórzenie Orędzia Noworocznego Prezydenta RP
(dla niesłyszących)

13.30 **Studio sport** 5-502-884
Turniej 4 skoczni (Garmisch Partenkirchen)

15.10 **Jaguar** 4-260-352
FILM Franc. film przyg. '95. Reż. Francis Veber, wykonawcy: Jean Reno, Patrick Bruel, Harrison Lowe (patrz obok)

17.00 **Teleexpress** 97-555

17.20 **Nic nie widziałem, nic nie słyszałem** 9-434-468
FILM Komedia USA, 1989
Reżyseria Arthur Hiller, wyk. Richard Pryor, Gene Wilder, Joan Severance (patrz obok)

19.05 **Wieczorynka** 175-517
Krecik

19.30 **Wiadomości** 84-265

20.05 **Piąty element** 1-325-265
FILM Film s.f. USA, 1997
! ***Reż. Luc Besson, wyk. Bruce Willis, Milla Jovovich, Ian Holm, Gary Oldman (patrz obok)***

22.15 **Kabaret Olgi Lipińskiej**
Era Wodnika

23.15 **Showgirls** 1-730-771
FILM Film erot. USA, 1995
Reż. Paul Verhoeven, wyk. Elizabeth Barkley, Gina Gershon, Kyle MacLachlan
Głośny film twórców „Nagiego instynktu" ukazuje świat władzy, wielkiego biznesu i wielkich namiętności.

1.25 **Tylko dla najlepszych** - film sensacyjny prod. USA '93 26-277-043
FILM Reż. Sheldon Lettich, wyk. Marc Dacascos, Stacey Travis, Paco Christian Prieto
Brazylijska odmiana kung-fu w mistrzowskim wykonaniu.

3.05 **Klan** - telen. 5-617-666
(trzyodcinki)

4.20 **Zakończenie**

15.10 Przygodowy

Jaguar

Dzielny obrońca przyrody

Jean Campana (Jean Reno, zdj. w śr.), orędownik ochrony amazońskiej puszczy, urządza tournee po Europie. Towarzyszy mu indiański szaman Wanu, który znosi wyprawę z zupełną obojętnością. Dopóki nie spotyka człowieka, w którym rozpoznaje „wybrańca"... **95 min**

Treść ★★ Akcja ★★ Poziom ★★

17.20 Komedia

Nic nie widziałem, nic nie słyszałem

Prowadzi ślepy głuchego

W sklepiku Dave'a zostaje popełnione morderstwo. Ani głuchy Dave (Gene Wilder), który był akurat odwrócony, ani niewidomy Wally (Richard Pryor, obaj na zdj.) nie wiedzą, co się stało. Ale trafiają za kratki. Tymczasem pewna pani adwokat zabiega o ich zwolnienie. Wally rozpoznaje zapach jej perfum. **100 min**

Treść ★★ Akcja ★★ Humor ★★

20.05 Fantastyka

Piąty element

Inwazja kosmitów

XXIII wiek. Ziemię - zaatakowaną przez kosmicznych najeźdźców, którymi dowodzi straszny Zorg (Gary Oldman) - może uchronić przed zagładą jedynie tajemniczy „piąty element", ale nic o nim nie wiadomo. Sekret pozna stary mnich. **120 min**

Treść ★★ Akcja ★★★ Napięcie ★★

TVP 2

7.10 **Tacy sami** 1-673-420

7.40 **Program lok.** 3-932-772

8.40 **Świat wita 2000 rok** - Kanada, USA, Pacyfik 8-817-401

9.05 **Świat wita 2000 rok** Brazylia 2-584-081

9.30 **Świat wita 2000 rok** USA, Hawaje 1-744-807

9.40 **Świat wita 2000 rok** Izrael 9-162-371

9.50 **Świat wita 2000 rok** USA, Alaska 9-807-975

10.00 **Sport '99** 4-444-997
Przeżyjmy to jeszcze raz

10.40 **Świat wita 2000 rok** - Chiny, Francja, Australia, Austria, Peru, Wielka Brytania, Samoa 3-321-915

12.10 **Kapuśniak** 4-636-178
FILM Franc. komedia '81
Reż. Jean Girault, wykonawcy: Louis de Funes, Jean Carmet, Jacques Villeret
Pewien emeryt zostaje odwiedzony przez komitę, którego częstuje swym ulubionym kapuśniaczkiem. Zupa robi furorę w kosmosie, a zadowolony ufoludek czyni cud w dowód wdzięczności.

13.55 **Arka Noego** 511-265

14.25 **Familiada** 6-930-888
Wydanie specjalne

15.00 **Złotopolscy** 2-130
(191) - telenowela

15.30 **Szansa na sukces**
Edyta Górniak 33-159

16.25 **Wiedźmy** 564-888
FILM Ang. baśń filmowa '89
Reż. Nicolas Roeg, wyk. Anjelica Huston, Mai Zetterling, Jasen Fisher (patrz obok)

18.00 **Program lokalny** 6-474

18.30 **Panorama** 13-555

18.55 **Znaki zodiaku** 7-927-710
Teleturniej

19.20 **Studio sport** 398-807
Sportowe wydarzenia roku

19.55 **Violetta - taka jestem** - koncert Violetty Villas (2) 6-718-081

20.50 **Słowo na niedzielę** 6-447-197

21.00 **Panorama** 97

21.30 **Rozmowy kontrolowane** - polska komedia z 1991 r. 5-772-807
FILM Reżyseria Sylwester Chęciński, wykonawcy: Stanisław Tym, Irena Kwiatkowska, Alina Janowska, Krzysztof Kowalewski, Marian Opania (patrz obok)

23.10 **Gremliny rozrabiają** - horror prod. USA z 1984 roku 5-998-994
FILM Reżyseria Joe Dante, wyk. Zach Galligan, Hoyt Axton, Phoebe Cates (patrz obok)

0.55 **Andrea Bocelli** 5-470-173
Wieczór w Toskanii

1.55 **Zakończenie**

16.25 Baśń

Wiedźmy

Czarownice są wśród nas

Luke słyszał od babci o wiedźmach, które marzą o wytępieniu wszystkich dzieci. Można je rozpoznać po fioletowym błysku oczu. Pewnego dnia chłopiec trafia z babcią do hotelu, w którym odbywa się jakiś zjazd. W jego uczestniczkach rozpoznaje czarownice. **90 min**

Treść ★★ Akcja ★★ Poziom ★★

21.30 Komedia

Rozmowy kontrolowane

Bohaterowie „wojenni"

1981 r. Ochódzki, prezes klubu „Tęcza" ma przeniknąć do struktur „Solidarności". Udaje się w Suwalskie, gdzie zastaje go stan wojenny. Ponieważ uszkadza swój samochód, musi wracać pożyczonym. Policyjny patrol znajduje w jego bagażniku ulotki. Ochódzki ucieka. Po drodze unieszkodliwia ścigający go czołg i zostaje bohaterem podziemia. **95 min**

Treść ★★ Akcja ★★ Humor ★★

23.10 Horror

Gremliny rozrabiają

Niebezpieczny prezent

Rand kupuje synowi milutkie zwierzątko z wielkimi uszami i oczami. Przyjazne i łatwe we współżyciu. Nie należy go jednak karmić po północy, gdyż wówczas przekształca się w gremlina - złośliwe monstrum. **100 min**

Treść ★★ Akcja ★★ Napięcie ★★

POLSAT

6.00 **Disco Relax** 87-549-710

7.00 **Dyżurny satyryk kraju** - progr. Tadeusza Drozdy 73-124-975

7.30 **W drodze** 73-127-062
Mag. redakcji relig.

8.00 **Kosmiczne wojny** (33) - animow. 73-128-791

8.30 **Kalambury** 80-634-826

9.00 **VTelewizyjny Turniej Najmłodszych** 48-875-197
Relacja z koncertu, który odbył się 19 grudnia 1999 roku

10.10 **Reportaż** 61-466-265

10.25 **Baterii nie wliczono** - komedia prod. USA, 1987 15-854-333
FILM Właściciel starej kamienicy postanawia ją zburzyc. Lokatorzy, wspierani przez ufoludki, próbują mu się przeciwstawić.

12.20 **Wielki bal** 35-569-604
Ferdynand Kiepski zaprasza do zabawy

13.25 **Macie, co chcecie** - progr. rozr. 72-599-265

13.55 **Naga broń 33 1/3** - komedia prod. USA, 1994 r. 82-819-159
FILM Reżyseria Peter Segal
Porucznik Drebin (Leslie Nielsen) musi udaremnić zamach terrorystyczny podczas ceremonii rozdania Oscarów (powt.).

15.20 **Na każdy temat** - wyd. specjalne 96-173-517

16.15 **Informacje** 28-094-081

16.35 **Miłość od pierwszego wejrzenia**
Program rozrywkowy 41-467-555

17.05 **Pamela Anderson** - reportaż z planu „VIP" (patrz obok) 76-618-130

17.45 **Świąteczny dyżur satyryczny**
Program rozrywkowy 81-034-284

19.05 **Idź na całość** 20-908-975
Show z nagrodami

20.00 **Świat według Klepskich** (20) - kom. 74-072-826

20.30 **13 posterunek** 85-901-197
Polski serial komed.

20.50 **Lotto** 11-287-623

21.05 **Miodowe lata** 89-100-555
Wydanie specjalne

22.10 **Sara** 62-014-197
FILM Polski film sens. '97
Reż. Maciej Ślesicki, wykonawcy: Bogusław Linda, Cezary Pazura, Agnieszka Włodarczyk, Marek Perepeczko (patrz obok)

23.00 **Wyniki Lotto** 27-169-710

0.15 **Playboy - Pamela Anderson w całej okazałości** 73-042-005

1.15 **Rocky Horror Picture Show** 29-645-804
FILM Reżyseria Jim Sharman, wyk. Susan Sarandon, Barry Bostwick (patrz obok)

2.55 **Playboy** 30-780-685
FILM Film fabularny

4.30 **Muzyka na bis** 67-074-444

5.00 **Zakończenie**

17.05 Reportaż

Pamela Anderson

Z wizytą na planie „VIP"

Wywiad z Pamelą Anderson (na zdjęciu) i reportaż z planu zdjęciowego serialu „VIP", zrealizowany przez ekipę Telewizji Polsat w listopada 1999 roku w Los Angeles. 40 min

22.10 Sensacyjny

Sara

Macho i nastolatka

Były komandos Leon (Bogusław Linda, zdj.), który wskutek życiowych przejść popadł w alkoholizm, zyskuje drugą szansę. Gangster, któremu kiedyś uratował życie, chce go zatrudnić jako ochroniarza swojej córki Sary (Agnieszka Włodarczyk, zdj.). Opieka nad nastolatką nie jest łatwa, zwłaszcza, że jej początkowa niechęć do mężczyzny Leona zmienia się w gorące uczucie. 125 min

Treść ★ Akcja ★★ Napięcie ★★

1.15 Komedia

Rocky Horror Picture Show

Muzykalne wampiry

Janet (Susan Sarandon) i jej mąż Brad (Barry Bostwick, oboje na zdj.) przypadkowo trafiają do starego ponurego domostwa. Rezyduje tu kilkunastu rozmaitych dziwolągów i upiorów, które łączy zamiłowanie do śpiewu i tańca. W odniesieniu do tego właśnie filmu pierwszy raz użyto określenia „kultowy". 100 min

Treść ★★ Akcja ★★ Humor ★★

Szczególnie godne uwagi Skala ocen: ★★★ bardzo dobra, ★★ dobra, ★ przeciętna

TVN

7.00 **Teleskop** 9-186-4471
8.00 **Myszorki na prerii** - serial anim. 1-197-178
8.30 **Mama, tata i ja** - teleturniej 6-757-1300
9.00 **Twój problem, nasza głowa** 9-106-2165
10.00 **Pepsi Chart** 8-904-1971
10.20 **Dźwięki muzyki** (1/2) - musical USA z 1965 r. W roli gł. Julie Andrews 17-312-5261
12.10 **Śpiewać każdy może** - komedia prod. USA z 1984 roku Jacqueline (Dolly Parton) zakłada się z szefem, że potrafi zrobić piosenkarza z każdego. Obiektem jej eksperymentów jest taksówkarz (Sylvester Stallone). 72-413-6427
14.05 **W obronie honoru** (1/2) - western prod. USA z 1993 roku Reż. Peter Edwards, wyk. Jurgen Prochnow, Bartin Sheen, Corbin Bernsen (patrz obok) 57-152-4011
15.50 **Sindbad i Oko Tygrysa** - ang. film przygodowy, 1977 69-387-8261
18.00 **Kręć z nami** 9-890-8881
18.30 **Maraton uśmiechu** - pr. rozr. z udziałem Doroty Stalińskiej, Joanny Kurowskiej, Jana Kobuszewskiego, Macieja Damięckiego i Krzysztofa Daukszewicza. 9-808-8371
19.00 **TVN Fakty** 6-686-6041
19.20 **Sport** 7-663-8071
19.25 **Pogoda** 7-675-8881
19.30 **Milionerzy** 1-533-0281
20.25 **Gorączka złota** - pr. rozrywkowy 75-723-6421
21.40 **Ostatni smok** 45-550-2651
Film sensacyjny produkcji USA z 1985 r. Reżyseria Michael Shultz, wykonawcy: Taimak, Vanity, Chris Murney (patrz obok)
23.30 **Wspaniały Louie** - komedia produkcji USA z 1991 r. Reż. Rod Daniel, wyk. Joe Pesci, Vincent Gardenia, Madolyn Smith-Osborne (patrz obok) 5-734-9751
1.00 **Dokładnie tacy sami** - komedia obyczajowa USA, 1981 6-716-0051
2.30 **Granie...** 15-057-2601

14.05 Western

W obronie honoru (1)

Strzelać szybko i celnie

Po wojnie secesyjnej USA ogarnia chaos. Hardin, były generał Konfederacji, walczy o poszanowanie godności swoich towarzyszy. **115 min**

Treść ★★ | Akcja ★★ | Napięcie ★★

21.40 Sensacyjny

Ostatni smok

W poszukiwaniu prawdy

Leroy, poznający sztukę walki kung-fu, zostaje wysłany przez mistrza do Nowego Jorku, by tam zdobyć ostatni stopień wtajemniczenia. Nie takie to proste... **110 min**

Treść ★ | Akcja ★★★ | Napięcie ★★

23.30 Komedia

Wspaniały Louie

Nie czyń drugiemu...

Louie jest właścicielem kamienicy, w której panują skandaliczne warunki. Decyzją sądu zostaje zmuszony do zamieszkania w niej. **90 min**

Treść ★ | Akcja ★★ | Humor ★★

RTL 7

6.30 **Katalina i Sebastian** - meksyk. telenowela, 1999 12-516-1301
7.40 **Sunset Beach** 84-183-3391
8.25 **Odjazdowe kreskówki** - SOS Croco, Kangoo, Dr Slump 37-446-7911
9.40 **Powrót dinozaurów** - film animowany USA z 1993 r. 95-923-4461
10.50 **Zagubiony w czasie** - s.f. USA '89 34-140-6751
11.40 **Operacja „Dalmatyńczyk"** - komedia USA, 1997 80-450-2841
Bandycka szajka, trudniąca się porywaniem psów dla okupu, uprowadza dalmatyńczyka imieniem Wulkan. Lepiej dla porywaczy, żeby tego nie robili.
13.20 **Lato z małpą** 90-428-7101
Film familijny USA '85
Mały Tony przechodzi zapalenie opon mózgowych, w wyniku którego traci słuch. Staje się zamkniętym w sobie odludkiem. Dopiero przyjaźń z oswojonym orangutanem pozwala mu otworzyć się na świat.
15.00 **Spartakus** 17-239-9751
Film kostiumowy prod. USA z 1960 roku
! ***Reż. Stanley Kubrick, wyk. Kirk Douglas, Laurence Olivier, Jean Simmons (patrz obok)***
18.10 **Półtora gliniarza** - komedia prod. USA z 1993 roku 38-749-1781
Wyk. Burt Reynolds
19.45 **7 minut** 72-153-7391
20.00 **Trzęsienie ziemi** - film katastroficzny USA z 1974 roku 63-174-1301
! ***Reż. Mark Robson, wyk. Charlton Heston, Ava Gardner, Genevieve Bujold (patrz obok)***
22.05 **Anioł ciemności** - film sensacyjny USA, 1996 81-753-5361
Reż. Robert Iscove, wyk. Eric Roberts, Ashley Crow, Linden Ashby (patrz obok)
23.40 **Koszmarne polowanie** - thriller prod. USA z 1986 roku 25-554-5551
1.15 **Lato z małpą** 60-380-3141
Film familijny USA '85
2.45 **Trzęsienie ziemi** - film katastroficzny USA z 1974 roku 64-501-5791
4.45 **Anioł ciemności** - film sensacyjny USA, 1996 52-888-1111

15.00 Kostiumowy

Spartakus

Waleczny gladiator

Historia powstania niewolników w starożytnym Rzymie. Po początkowych sukcesach zostali oni pokonani przez Rzymian pod dowództwem Marka Krassusa. **190 min**

Treść ★★ | Akcja ★★ | Poziom ★★★

20.00 Katastroficzny

Trzęsienie ziemi

Gigantyczny kataklizm

Jeden z najsłynniejszych filmów katastroficznych w historii kina w gwiazdorskiej obsadzie. **125 min**

Treść ★★ | Akcja ★★ | Napięcie ★★★

22.05 Sensacyjny

Anioł ciemności

Kto zabija?

Detektyw D'Arcangelo prowadzi śledztwo w sprawie serii brutalnych morderstw. Okazuje się, że tajemniczy zabójca wie podejrzanie dużo na jego temat. **95 min**

Treść ★ | Akcja ★★ | Napięcie ★★

TVP REGIONALNA

7.00 **Była sobie Australia** Austral. pr. eduk., 1995
7.20 **Kasztaniaki** - anim.
8.40 **Piraci w krainie świętego Mikołaja** - anim.
9.10 **Taxi** - duń. obycz. '97
9.40 **Ogrody bez granic** Costa Blanca - dok. '77
10.15 **Słodkie oczy** - polska komedia z 1979 roku
Reż. Juliusz Janicki, wyk. Witold Pyrkosz, Iga Cembrzyńska, Zdzisław Kozień (patrz obok)
11.15 **Bliskie spotkania z sarną** - fr. dok., 1993
11.40 **Wielki finał milenium 2000**
12.10 **Jak weszliśmy w 2000 rok** - dokum.
12.30 **Europejskie rodowody** - Morawy
13.15 **Zawody zwykłe i niezwykłe** - dokument. Rzeźbiarz - twórca mebli wykonanych całkowicie z metalu.
13.30 **Drogi wodne** (1) Mozela Niem. serial dok. '91
14.00 **Podróże bez biletu** Serial edukacyjny Wizyta w jaskiniach Naracoorte oraz na australijskich pustkowiach, zamieszkanych przez przedziwne zwierzęta.
14.30 **Sport na luzie** - mag.
14.45 **Jak weszliśmy w 2000 rok** - dokum.
15.05 **Sanktuaria przyrody** Everglades Franc. serial dok.
15.35 **Przygrywka** (3) - polski serial przyg. z 1982 r.
16.05 **Arka Nowego** (1/2) Magazyn
19.00 **Podsumowanie sportowe w regionach**
19.30 **Piano ekspress**
20.00 **Pustynny szlak**
Western USA z 1935 r. Reż. Lewis D. Collins, wyk. John Wayne, Mary Kornman (patrz obok)
22.00 **Śmierć na Evereście**
Dramat USA z 1997 r. Reż. Robert Markowitz, wyk. Peter Horton, Richard Jenkins, Christopher McDonald (patrz obok)
23.30 **Powiedz to głośno** Talk-show
0.10 **Super Koncert** Wyst. m.in. Jose Carreras, Diana Ross, Placido Domingo

10.15 Komedia

Słodkie oczy

Przypadkowa znajomość

Inżynier, mający już żonę i córkę, daje swoją wizytówkę młodej dziewczynie. Jakież jest jego zdziwienie, gdy pewnego dnia dziewczyna odwiedza go w domu. **60 min**

Treść ★ | Akcja ★★ | Humor ★★

20.00 Western

Pustynny szlak

Niespokojne rodeo

Kowboj i szuler zostają wrobieni w zabójstwo bankiera i kradzież dużej sumy. Postanawiają schwytać prawdziwych bandytów. **55 min**

Treść ★ | Akcja ★ | Napięcie ★

22.00 Dramat

Śmierć na Evereście

Nieokiełznana natura

Opowieść o tragicznej wyprawie dwóch wybitnych alpinistów, Scotta Fishera i Roba Halla, jaka miała miejsce w 1996 roku. **90 min**

Treść ★★ | Akcja ★ | Napięcie ★★

Katowice

8.15 **Skansenowa...**
8.25 **Koncert życzeń**
12.30 **Szafa gra** - magazyn
13.00 **Ale kino** - magazyn
13.20 **Kim jestem?** - telet
13.30 **Babski comber**
17.00 **Co dzień - od święta**
17.30 **I co dalej?** - teleturniej
18.00 **Aktualności**
18.30 **Rawa Blues** - reportaż
21.00 **Europejskie Nagrody MTV** (1) - koncert
21.30 **Aktualności**
21.40 **Moda i sztuka** - report.

Kraków

7.50 **Wiara i życie**
8.20 **Podpowiedzi w plenerze**
12.30 **Koncert Filharmoników Berlińskich** (powt.)
14.05 **Wydarzenia kulturalne**
14.30 **Sport na luzie**
17.00 **Marginalki 2000**
17.45 **Mały jazz**
18.00 **Kronika**
18.20 **Pełna kultura**
21.00 **Wernisaż aktorów Starego Teatru**
21.30 **Kronika**
21.45 **Wiadomości sportowe**

Poznań

7.40 **Źródło** - magazyn
8.00 **Teleskop** Serwis informacyjny
12.30 **Co, gdzie, kiedy?**
12.35 **Tele As** - teleturniej
12.55 **Sylwester ze Starego Rynku w Poznaniu**
17.00 **Tandem** - magazyn
17.45 **I żartem, i serio**
18.00 **Teleskop**
18.30 **Nasza jest noc** (1)
21.00 **Nasza jest noc** (2)
21.30 **Teleskop**
21.50 **Wiadomości sportowe**

Rzeszów

7.40 **Przegląd wydarzeń**
8.00 **Kolędy w wykonaniu Scholi z Kolbuszowej**
8.10 **Magazyn katolicki**
17.00 **Jezioro łabędzie** (akt 1) - Balet P. Czajkowskiego Wyk. Zespół Opery i Baletu we Lwowie
18.00 **Aktualności**
18.20 **Sylwester na rzeszowskim rynku** - relacja
21.00 **Posłuchać warto**
21.30 **Aktualności**
21.45 **Przegląd wydarzeń**

Szczecin

7.40 **Kronika**
12.30 **Śmiechu warte** Program rozrywkowy
12.55 **Mike Russel - „Levandek All Stars Blues Band"**
13.35 **Drynda** - magazyn
14.00 **Strażnicy kultury**
17.00 **Niezwykłe zdarzenia**
17.45 **Sylwester na Jasnych Błoniach**
18.00 **Kronika**
18.20 **Wydarzenia artystyczne roku**
21.00 **Muzyczna siódemka**

Wrocław

7.40 **Plecak pełen przygód** Serial przygodowy
12.30 **Wielki Szu**
14.00 **W kręgu wiary** Magazyn katolicki
17.00 **Ludowe granie** Folk Fiesta '99
17.30 **Wydarzyło się**
18.00 **Fakty** Wydanie główne
18.20 **Twoja Telewizja Wrocław**
18.35 **Lodówka**
21.00 **Studio sport**

TV Polonia

20.00 Nie ma mocnych

6.00 **Sylwester w TV Polonia** 92-383-371
6.05 **W labiryncie** 83-080-604 Telenowela (91, 92)
7.00 **Wielkie dusze, małe cuda** - film dok. 73-126-333
7.30 **Klan** 35-468-284 Telen. (280, 281, 282)
8.45 **Credo 2000** 11-268-820
9.10 **Małe musicale** 62-564-468
9.35 **Spotkanie z Wielką Orkiestrą Symfoniczną Polskiego Radia w Katowicach** 69-906-772
10.30 WSPOMNIEŃ CZAR
FILM **Trójka hultajska** - kom. pol. '37 67-402-943
12.00 **Orędzie noworoczne Prezydenta RP** 70-048-246
12.10 NIE TYLKO DLA NAJMŁODSZYCH
FILM **Panna z mokrą głową** Polski film z 1994 roku dla młodych widzów 32-227-062
13.45 **Egzotyczne lato z Tercetem** (2) 49-794-975
14.35 **Przeżyjmy to jeszcze raz** (wydarzenia sportowe 1999 roku) 92-419-401
15.20 **Sława to nie żart** 75-119-401
16.00 **Lwów - Tam i u mnie** - film dokum. 34-207-284
17.00 **Teleexpress** 61-315-913
17.15 TEATR MUZYCZNY 51-015-739
Przed premierą Spektakl muzyczny '98
18.10 **Andrzej Seweryn aktor - acteur** Fr.-polski film dok. '99 21-597-456
19.15 **Dobranocka** Opowieści taty bobra 12-094-159
19.30 **Wiadomości** 74-077-371
20.00 **Nie ma mocnych** 87-539-333
FILM Polska komedia z 1974 r. Kargul i Pawlak trzydzieści lat później. Trapi ich wielki problem, jakim jest brak młodych gospodarzy, którzy chcieliby pozostać na wsi i pracować na roli. Jedyna nadzieja we wnuczce Ani, która nie dostała się na studia.
21.30 **XI Światowy Festiwal Polonijnych Zespołów Folklorystycznych** 54-919-536
22.30 **Panorama** 74-053-791
23.00 **Muzyczny** 92-927-642
Festiwal - Łańcut '99
23.50 **Polacy w Detroit** - reportaż 48-039-623
0.30 - 6.00 **Powtórzenia**

Polsat 2

20.00 Pechowa Electra...

7.00 **Szok blok** 70-430-623 Program rozrywkowy
8.00 **Historia świętego Mikołaja** 70-441-739
FILM Film animowany produkcji USA z 1996 roku
9.00 **Diamentowa góra** - włos.-franc.-niem. miniserial przygod., 1991 21-364-361
10.50 **Na topie** - rozr. 28-996-371
11.20 **MMM** - mag. 28-984-536
11.50 **Soundtrack** 66-957-791
12.30 **Kabaret filmowy** 95-407-826
13.00 **Kolos 5:** 85-678-178
FILM **Niecodzienna polisa** Włos.-franc.-niem. komedia sensacyjna z 1989 r. Wyst. Bud Spencer
14.40 **Mała wielka miłość** (2) - włoska baśń filmowa z 1993 roku 83-192-791
16.00 **Szopka** 34-292-352
milenijna - pr. rozrywk.
17.00 **Przygody gnoma Gnorma** - baśń filmowa USA z 1994 r. 33-991-246
18.30 **Gabinet terapii zbiorowej** - rozr. 20-961-888
19.10 **Scarlett** (4) 62-150-517 Serial obycz. USA, 1994
20.00 **Pechowa Electra Glide** - film sensacyjny prod. USA, 1973 Policjant John Wintergreen (Robert Blake, na zdj.) patroluje ulice Arizony. To zajęcie nie przynosi mu jednak satysfakcji. Marzy o tym, by zostać detektywem. Film obfituje w świetne sceny akrobacji motocyklowych. 56-839-352
22.00 **Przestępstwa uchwycone kamerą** Film dok. USA z 1998 r. 54-903-975
23.00 **Różowa landrynka** - pr. erotycz. 75-048-739
23.30 **Wigilijny romans** - melodramat produkcji USA z 1994 r. Burza śnieżna zmusza bezdusznego bankiera, Briana Hardinga (Gregory Harrison) do schronienia się na farmie, należącej do niedawno owdowiałej Julii (Olivia Newton-John). 84-718-371
1.10 **Flip i Flap** 70-197-111
FILM **w krainie muzyki** - niem.-amer. komedia, 1988
2.10 **Disco Relax** 18-915-395
3.10 **Zakończenie**

Ale kino

20.30 Afrykańska królowa

8.00 **Magazyn filmowy** Historie gwiazd 91-044-401
8.25 **Porwani z Saint-Agil**
FILM Fr. thriller '38 35-299-449 Reż. Christian-Jacque, wyk. Erich von Stroheim, Michel Simon
10.00 **Złote lata Hollywood** Film dokument. 84-667-771
10.50 **Rzymskie wakacje** - komedia USA z 1953 r., reż. William Wyler, wyk. Gregory Peck, Audrey Hepburn 72-565-159
12.45 **Trzej muszkieterowie.**
FILM **Spinki królowej** 50-141-604 Przygodowy fran., 1961
14.25 **Billy Wilder: komedia ludzka** Film dokum. USA, 1998 75-038-807
15.25 **Św. Mikołaj**
FILM Komedia USA z 1985 r. Wyk. Dudley Moore, John Lithgow 29-218-420
17.10 **Fort Saganne** Franc. obyczajowy, 1984 61-498-352
FILM Reż. Alain Corneau, wyk. Gerard Depardieu, Philippe Noiret, Catherine Deneuve
20.05 **Magazyn filmowy** Seks w kinie 90-828-265
20.30 **Afrykańska królowa** - sens. USA '64 76-757-352
FILM Reż. John Huston Rose (Katharine Hepburn) prowadzi misję w głębi Afryki. Pojawia się tam Charlie (Humprey Bogart, Oscar za tę rolę), przemycający alkohol. Od niego dowiaduje się, że trwa wojna. Wkrótce dochodzi do ataku na misję. Rose decyduje się opuścić niebezpieczną okolicę. Charlie podejmuje się wywiezienia jej.
22.15 **Prawo Queensu** 80-033-265
FILM komediodramat USA '91
0.05 **W czym mamy problem** - tragikomedia USA z 1994 r., w roli gł. Kathleen Turner 53-967-163
FILM
1.40 **Magazyn filmowy** Elizabeth Shue 23-119-840
2.05 **Azyl** - dramat USA z 1961 r., wyk. Yves Montand, Lee Remick 97-393-519
FILM
3.35 **Ostatni miliarder** - francuski film obyczajowy '34 **90 min** 52-071-444
FILM

Nasza TV

20.00 Trzęsienie ziemi

7.30 **Teleskop** 381-333
8.00 **Gilette Sport** 362-062
8.30 **Opowieści z klonowego...** - anim. 3-998-802
8.55 **Magiczny kapelusz** - serial anim. 7-221-265
9.20 **Wojownik karate 3** - włoski film sensacyjny z 1991 roku 1-432-888
10.55 **Kim jesteś,**
FILM **kochanie** - komedia USA z 1991 roku 59-491-246
Agentka KGB Sasza Malinowa (Katarzyna Figura) usiłuje wydobyć od amerykańskiego inżyniera plany ściśle tajnego projektu satelitarnego.
12.30 **Gilette Sport** 118-449
13.00 **Dżinsy i dynamit** 2-134-975
FILM Film obyczajowy USA '93
14.40 **Polacy od kuchni** 2-548-807
15.00 **Con amore**
FILM Polski film obycz., 1976 8-719-130
Grzegorz i Andrzej starają się usilnie o udział w Międzynarodowym Konkursie Pianistycznym im. Fryderyka Chopina. Jednocześnie rywalizują o względy tej samej dziewczyny.
16.45 **Kobra** (15) 6-917-468
Serial sens. USA, 1993/94
17.35 **Nieśmiertelny** 5-239-159
Ang. serial przygod. '96
18.30 **Majowe wino**
FILM Komedia USA z 1990 r. 386-913
Jak zakończy się paryska przygoda matki i córki, które szukając szalonej namiętności, przypadkiem zakochują się w tym samym mężczyźnie?
20.00 **Trzęsienie ziemi**
FILM Film katastroficzny USA z 1974 roku, wyk. Charlton Heston, Ava Gardner Historia kilku ludzi, którzy nieświadomi zbliżającego się niebezpieczeństwa zajmują się własnymi problemami. Wszystko w ich życiu ulega zmianie, gdy San Francisco dotyka trzęsienie ziemi. 7-376-772
22.05 **W potrzasku**
FILM Film sensacyjny USA '95 4-531-401
23.45 **Nieznajomi.**
FILM **Zaplanowane życie** (6) 8-083-008
Serial obycz. USA, 1996
0.15 **Zakończenie**

HBO

21.40 Zawsze górą

6.50 **Kontakt:** 507-474-536
Podróż do serca wszechświata - film dok. USA
7.15 **Prosto z Hollywood** - magazyn 501-672-791
7.45 **Lawless**
FILM Film sensacyjny produkcji USA z 1998 roku 501-626-791
9.25 **Turner i Hooch**
FILM Komedia USA z 1989 r. Wyst. Tom Hanks 562-840-555
11.05 **W morzu ognia**
FILM Film sensac. USA, 1997 507-043-062
Wyst. Steven Seagal
12.50 **Siedem lat w Tybecie** - dramat produkcji USA z 1997 roku Wyst. Brad Pitt 542-320-449
15.10 **Ernest jedzie do Afryki** - komedia produkcji USA z 1997 roku 504-256-159
16.45 **Nico**
FILM **jednorożec** - film familijny produkcji USA, 1998 504-997-265
Wzruszająca opowieść o chłopcu, który po tragicznej śmierci ojca wraz z matką przenosi się do Vermontu, aby rozpocząć nowe życie.
18.20 **Kapitan Ron**
FILM Komedia USA z 1992 r. 504-679-371
Martin dostaje w spadku starą łódź i wyrusza z rodziną na Karaiby.
20.00 **Koszmar**
FILM **minionego lata** - horror produkcji USA z 1997 r. 504-555-555
Julie, Helen, Ray i Barry świętują zakończenie szkoły średniej. Niestety, wieczór zmienia się w koszmar, kiedy dochodzi do wypadku samochodowego, w którym ginie mężczyzna.
21.40 **Zawsze górą**
FILM Dramat USA z 1998 roku 508-564-807
Socrates wyszedł niedawno z więzienia. Teraz próbuje odnaleźć się w nowej rzeczywistości. W jednej z ról Natalie Cole (na zdj.).
23.30 **Striptizerki w trzech odsłonach** Film dokumentalny USA 504-125-807
0.40 **Cocktail**
FILM Film obycz. USA, 1988 504-744-802
2.20 **Naga prawda**
FILM Komedia USA z 1997 r. Wyk. Robert Caso, Kevin Schon 568-111-043 **100 min**

Canal +

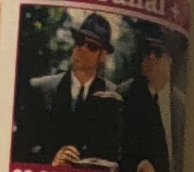

20.00 Blues Brothers...

7.05 **Łapu-capu** ★ 35-[illegible] Chochliki telewizyjne
7.15 **Diabelski młyn** ★ 35-[illegible]
8.00 **Teletubbies** ★ 35-[illegible]
8.25 **Świat dzikich zwierząt** ★ - anim. 76-[illegible]
8.30 **Deser** 61-[illegible] Beowulf - film kr[illegible]
9.00 **Fenomeny przyrody** - film dok. 61-[illegible]
9.30 **Chrupki**
FILM **w kształcie zwierząt** Komedia USA z 19[illegible] 33-[illegible]
11.05 **Jak rozwód,**
FILM **to w Palm Beach** Komedia USA z 19[illegible] 56-[illegible]
12.30 **Rozkodowany Bugs Bunny** ★ 41-[illegible]
13.30 **Nie przegap** ★ 97-[illegible]
13.35 **Kroniki Seinfelda** ★ 83-[illegible]
14.00 **Futbol Mundial 2000** ★ - mec[illegible] 45-[illegible]
14.30 **Łapu-capu** ★ 35-[illegible]
14.40 **Biuro na**
FILM **tranzystorach** - komedia USA z 1957 roku 86-[illegible]
16.20 **Żądło**
FILM Komedia USA z 1973 r. 51-[illegible]
18.35 **Wyrzuć mamę**
FILM **z pociągu** - komedia USA z 1987 roku 53-[illegible]
20.00 **Blues**
FILM **Brothers 2000** - komedia USA z 1998 roku 28-[illegible]
Kontynuacja przygód Blues Brothers z kinowego przeboju Johna Landisa z 1980 roku. Elwood Blues wychodzi na wolność, jednak od czasu jego uwięzienia wiele się zmieniło. Jake nie zebrał zespół nie istnieje, a dorociniec, w którym się wychował, został zamknięty. Wiarę w sens życia przywraca mu jednak nigdy nie chybiająca rozsądku Matki Marii Stygmaty.
22.00 **Człowiek**
FILM **w żelaznej masce** - film przygodowy USA, 1998 63-[illegible]
0.10 **Uczniowie**
FILM **Draculi** - horror 70-710-[illegible]
1.35 **Uliczny wojownik 2** - film amer. 10-[illegible]
3.15 **Czarny deszcz**
FILM Film sensacyjny USA '89 56-547-[illegible]
5.20 **Mleczna droga**
FILM Polski film obyczajowy z 1989 roku, reż. Andrzej Kondratiuk 31-651-[illegible] **90 min**

Wizja Jeden

11.30 **Słońce Miami** 47-377-197
15.00 **Kiedy zakwitają majowe łąki** - serial 2-585-352
16.00 **Trudne powroty** 2-596-468
17.00 **Reporterzy mody** - magazyn 8-781-569
17.30 **The Monkees** 5-531-046
18.00 **Motylem jestem, czyli roman czterdziestolatka** - kom. pol '76 2-709-246
FILM Karwowski poznaje atrakcyjną piosenkarkę.
20.00 **Polska panna młoda**
FILM Dramat hol. '97 8-777-587
Samotny Holender znajduje przed swoim domem skatowaną Polkę.
22.00 **Śmiertelne zauroczenie** - komedia USA '89. Trzy dziewczyny o tym samym imieniu przewodzą gangowi. 6-472-555
FILM
0.00 **Bez przedawnienia** - dok. 3-082-753 **60 min**

Le Cinema

14.00 **Dwója ze sprawowania** - włoski film obyczajowy, 1981 71-333-420
FILM
15.30 **Montparnasse - Pondichery** - francuski dramat z 1994 roku 67-681-062
FILM
17.30 **Misja Quiller** 67-601-826
FILM Ang. thriller z 1966 roku
19.30 **Niech żyje Azania!** - hiszpański dramat z 1978 roku 33-060-401
FILM
21.30 **Żelazna maska** 31-447-623
FILM Franc. film przygod. '62 D'Artagnan otrzymuje polecenie sprowadzenia do Paryża brata bliźniaka króla Ludwika XIV. Po jego odnalezieniu, brat króla zostaje wtrącony do więzienia, a jego twarz zakuta w metalową maskę.
0.00 **Droga węża**
FILM Szw. dram. '86 **120 min** 77-381-444

Hallmark

8.35 **Dom wariatów**
FILM Dramat USA z 1979 r. 55-617-913
10.10 **Powrót**
FILM Dramat USA z 1988 r. 92-334-739
11.50 **Rodzina Flory** (1)
FILM Film obycz. USA, 1998 98-370-062
13.20 **Rodzina Flory** (2)
FILM Film obycz. USA, 1998 45-863-623
14.45 **Paulina w opałach** - komedia produkcji USA z 1947 r.
FILM 40-185-468
16.20 **Orzeł czy reszka**
FILM Austral. serial obycz. '89 42-815-739
18.20 **Powódź: szaleństwo rzeki** - dramat prod. USA z 1997 roku
FILM 50-876-642
20.00 **Morscy**
FILM Film fantasy USA '99 47-106-772
21.30 **Takie czasy**
FILM Thriller, USA z 1998 roku 47-134-555
Wyk. Burt Reynolds
23.00 **Życie i pasje**
FILM **Ayn Rand** - dramat USA z 1998 roku **100 min** 31-290-420

TCM

20.00 **Tylko dla orłów**
FILM Film wojenny prod. USA z 1969 roku, wyk. Richard Burton 86-722-555
22.35 **Apetyt na dziewczęta** - musical prod. USA z 1965 roku
FILM 54-407-888
0.15 **Ojciec narzeczonej** - komedia USA z 1950 roku **90 min**
FILM 43-834-710

Romantica

6.00 **Tylko ty** - telenowela wenezuelska z 1995 r. (Części 161 - 165)
11.00 **Siła przebaczenia** Telenow. wenezuel. '97 (Części 49 - 53)
16.00 **Tylko ty** - telenowela wenezuelska z 1995 r. (Części 161 - 165)
21.00 **Siła przebaczenia** Telenow. wenezuel. '97 (Części 49 - 53)

Komedia

11.40 **Charlie Chaplin** 54-089-062
12.10 **Kalambury** 76-375-826
12.40 **Hrabia Max** 32-434-994
FILM Włoska kom. obycz. '57
14.20 **Allo, allo** 44-692-975
14.50 **Bogaci**
FILM **bogacze** - włoska kom. 63-750-555
16.50 **Wesoły...** 94-522-642
17.10 **Kalambury** 58-720-772
17.40 **Człowiek**
FILM **orkiestra** - kom. fr. '70 41-115-807
19.00 **Allo, allo** 49-076-178
19.30 **Kalambury** 49-075-449
20.00 **Nazywają mnie**
FILM **Trinity** - wł. western '70 98-513-081
21.50 **Charlie Chaplin** 46-122-130
22.20 **Grzeszna**
FILM **dniem i nocą** - francuska komedia erot., 1996 93-509-159
23.40 **Wesoły...** 82-785-555
0.00 **Allo, allo** 39-349-623
0.30 **Żandarm**
FILM **i policjantki** - francuska komedia '77 71-072-579 **100 min**

Dla Ciebie

8.00 **Dziedziczna...** 70-219-[illegible]
9.00 **David i Lisa**
FILM Dramat USA z 1962 roku 72-527-[illegible]
11.00 **Życie jak poker** 12-404-[illegible]
12.00 **Domek na prerii** - serial familijny 73-363-[illegible]
14.00 **Drogi Oliver** 12-428-[illegible]
15.00 **Egzamin dojrzałości** - prog. rozr. 45-055-[illegible]
16.00 **Lobby, kulisy władzy** - serial obycz. 45-274-[illegible]
17.00 **Chuck Manglone** - koncert 11-250-[illegible]
18.30 **Życie jak poker** 39-345-[illegible]
19.00 **Dziedziczna nienawiść** - telenowela 38-933-[illegible]
20.00 **Sekrety gwiazd** 38-922-[illegible]
21.00 **Bix - legenda**
FILM **jazzu** - film obyczajowy prod. włoskiej z 1991 r. 38-270-[illegible]
23.00 **Życie jak poker** 39-345-[illegible]
23.30 **Jackie Collins - rozmowy bez tajemnic** 39-340-[illegible]
0.00 **Drogi Oliver** 23-552-[illegible]

CANAL +: ★ - audycje niekodowane

Planete

20.30 Wiek XX
12.05 Kurdowie między opresją a terroryzmem - ang., 1996
12.45 Paryż - czarowne miasto - fr. '59
13.10 Kultura aborygenów - ang. '96
14.10 Dzieci wojny - Kanad. dokum., 1994
15.00 Jazzowe inspiracje - niem. '98
15.35 Największe oszustwo XX wieku - Ang. dokum., 1983 r.
16.30 Ostatnie lata Degas - ang., 1996
17.20 Dzieci z porażeniem mózgowym - Film dok. USA, 1992
18.20 Kronika Lotaryngii - fr., 1979
18.50 Prezydenci i telewizja - USA, 1984
19.40 Droga do wolności - austral., 1997
20.30 Wiek XX - Ang. dokum., 1997 r.
21.25 Aktualności z przeszłości - fr. '99
22.20 Maestro Toscanini - ang., 1985
23.20 Sąd dla nieletnich - USA, 1973
1.50 Bliskie spotkania - ang., 1994

Discovery

20.00 Wyścig Formuły 1
9.00 Tajemniczy... - 59-218-230
9.30 Zwierzęce archiwum X - 27-815-246
9.55 Poza rok 2000 - 22-040-130
10.25 Najlepsze samochody - BMW, Saab
11.20 Ostatni husky - 70-412-623
12.15 Automatyczni wojownicy - 19-117-130
13.10 Czarna koszula - 11-778-913
14.05 Morskie skrzydła - Viking - 71-665-975
15.15 Legendy historii - Wikingowie - 89-824-371
15.40 Poszukiwacze skarbów - 93-933-343
16.10 Afryka nieznana - Selous - 11-757-420
16.35 Wędkarski świat Rexa Hunta - 84-108-265
17.00 Milczący wojownicy - 95-709-062
18.00 SAS Australia - Bitwa o Złotą Drogę - 95-710-178
19.00 Navy Seals - 51-088-866
20.00 Wyścig Formuły 1 - 69-183-230
21.00 Wysypisko - Machina oblężnicza - 22-970-517
22.00 Titanic - 17-220-230
0.00 Samotna planeta - Arktyczna Kanada

Animal

20.00 Łowca krokodyli
7.00 Lassie - 65-467-772
7.55 Zwierzęcy sąd sędziego Wapnera - 85-251-739
8.50 Najdziksza Antarktyda - 95-349-420
9.45 Ptasia telewizja - 69-559-284
10.40 Opowieści z zoo - 41-122-449
11.35 Łowca krokodyli - 12-037-492
12.30 Na pomoc zwierzętom - 56-705-913
13.00 Opowieści o koniach - 10-031-002
14.00 Łowca krokodyli - Galapagos - 10-042-178
15.00 Śladami skradzionych koni - 75-979-555
16.00 Obietnica - Patrick i Paddy - 75-973-371
17.00 Zebry - dzikie konie Afryki - 75-959-791
18.00 Akwanauci - 75-960-807
19.00 Archiwum krokodyli - 23-217-401
20.00 Łowca krokodyli - Grzechotniki - 23-246-913
21.00 Pogotowie dla zwierząt - 77-911-642
22.00 Nieujarzmiona Afryka - 77-917-826
23.00 Zwierzęta Gór Księżycowych - Lwy z Akagery - 77-908-178
0.00 Gady - 77-997-062

N. Geographic

20.00 Sekrety „Titanica"
8.00 Skarb galeonu San Diego - 2-351-352
9.00 Stworzonka, które rządzą światem - 2-337-772
10.00 Owadopsychoza - Świat klonów - 2-348-888
11.00 Owady Chin - 1-348-197
12.00 Nuba z Sudanu - 6-473-449
12.30 Nuklearni tułacze: wyspy Marshalla - 1-205-371
13.00 Portret rodzinny gorili: zoo Colombus - 1-328-333
14.00 Skarb galeonu San Diego - 1-339-449
15.00 Stworzonka, które rządzą światem - 1-703-081
16.00 Owadopsychoza - Świat klonów - 1-714-197
17.00 Owady Chin - 1-790-517
18.00 Morskie wilki - Orka, najszybszy z delfinów, może płynąć z prędkością 60 km/godz. - 1-794-333
19.00 Góry ognia - 1-068-517
20.00 Sekrety „Titanica" - 1-057-401
21.00 Poszukiwanie pancernika „Bismarck" - 2-997-604
22.00 Wędrowcy oceanów: żółw karetta - 2-993-880
23.00 Skutki wojny nad Zatoką Perską - 2-917-468
0.00 Morskie wilki - Orki - 2-973-024
1.00 Góry ognia - 9-945-442

Travel

21.00 Od Pekinu do Paryża
13.00 Dorset - 27-073-371
13.30 Taniec bogów - Kathakali - 27-043-130
14.00 Pekin - Paryż - 27-051-159
14.30 Smaki Włoch - Liguria - 27-069-178
15.00 Królewski smak Tajlandii - orchidea - 27-060-807
15.30 Caprice i jej podróże - Laponia - 27-063-994
16.00 Świat Graingera - Wzdłuż Andów (1) - 23-176-284
17.00 Podróż do Azji i dalej - Północne Queensland w Australii - 23-806-352
17.30 Stalowe szlaki - „Rocky Mountaineer" - 23-816-739
18.00 Floyd w Afryce - Madagaskar (2) - 23-817-468
18.30 Wakacyjne plany: Staffordshire i Goa - 23-892-159
19.00 Smaki Włoch - Liguria - 15-618-062
19.30 Turysta - Montreal, Quebec - 15-617-333
20.00 Wyprawa w tropik - Martinika - 19-442-710
21.00 Od Pekinu do Paryża - Baluchi Hillclimb - 15-638-826
21.30 Wszerz i wzdłuż - Park Narodowy Kakadu - 15-637-197
22.00 Pociągiem po Europie - Włochy - 69-506-284
23.00 Caprice i jej podróże - Laponia - 23-897-604

Eurosport

20.00 Uroczystość...
8.30 Sporty ekstremalne - mag. - 9-587-284
10.30 Wpadki - 738-913
11.00 Skoki PL narciarskie - Turniej Czterech Skoczni, Garmisch Partenkirchen - 958-081
12.30 Fun Sports - Zimowe zawody w skokach do wody, Westendorf - 740-633
13.00 Wiadomości PL - 945-517
14.30 Wpadki - 737-159
15.00 Lekko- PL atletyka - Maraton w Rzymie - 389-197
17.00 Skoki PL narciarskie - Turniej Czterech Skoczni, Garmisch Partenkirchen - 392-401
18.30 Snowboard - Puchar Świata, Insbruck, Austria - 191-333
19.00 Magazyn PL olimpijski - 365-081
20.00 Uroczystość wręczenia nagród sportowcom XX wieku PL - 361-265
21.00 Boks PL - Walki międzynarod. - 998-333
22.00 Bilard PL - Mistrzostwa Świata w trickach '99, Paisley. Szkocja - 384-642
0.00 Sztuki walki - Noc Shaolin, Erfurt - 907-081

TMT

12.00 Przepowiednie - 51-631-642
13.00 Noworoczny koncert życzeń - 51-617-062
14.00 Sposób na bestseller - film obycz. - 33-220-352
15.30 Zwariowana gromadka - serial anim. - 36-084-062
16.30 Na piątym... - 99-851-555
17.00 Tv forum... - 99-852-284
17.30 Posyłwestrowe wspomnienia - 99-855-371
18.00 Chrystus – przestanie na następne tysiąclecie - Film dok. USA - 36-007-913
19.00 Filmy anim. - 97-722-401
20.00 Noworoczny koncert życzeń - 97-751-913
21.00 Yanomami - 73-322-178
22.00 Mężowie i kochankowie - film erotyczny prod. USA - 74-423-178
23.30 Dzika orchidea - film erotyczny USA z 1989 roku 110 min - 73-322-555

Niepokalanów

12.00 Kaboom... - 11-162-456
12.30 Goście z... - 55-439-587
12.45 Bal gwiazd - 39-094-913
13.30 Bożonarodzeniowy niedźwiadek - 70-207-884
14.20 Bractwo... - 93-865-536
14.45 Saharyjska... - 66-450-064
15.10 Stworzenie świata - Film fabularny - 64-646-265
15.55 Dziennik... - 52-552-449
16.15 Chleb życia - 15-839-642
16.45 Chicago - 15-827-807
17.15 Przygody... - 14-007-791
17.40 Całun - dok. - 93-356-178
18.25 Muzyczne... - 52-979-913
19.00 Tydzień w... - 90-405-994
19.30 Lumen 2000 - 90-404-265
20.00 Koncert życzeń - 21-003-555
20.35 Różaniec - 98-590-246
21.10 Jeden jest... - 16-972-130
21.30 Krzyk z Chin - Film fabularny - 39-404-884
23.10 Miał przyjaciół - 40-250-178
23.35 Kapłaństwo - 47-893-212

Porion

10.05 Świat malucha - 7-721-130
11.20 Księga dżungli - Film przygodowy USA - 6-997-975
13.05 Smile Story - 4-860-915
13.10 Zew krwi - Film przygodowy USA - 3-407-807
15.00 Auto czas - Komedia produkcji USA - 763-791
15.30 Och, co za noc - Komedia obycz. USA - 644-994
17.00 Na czasie - Serial kryminalny USA - 817-913
19.00 Przynęta - 439-197
19.30 Smile Story - 230-468
19.35 Yancy Derringer - 249-623
20.05 Oszust - Komedia produkcji USA - 6-535-536
21.45 Smile Story - 5-597-802
21.50 O diable mowa - Komedia produkcji USA - 2-144-159
23.25 Smile Story - 3-949-915
23.30 Dziesięć wcieleń kota Fritza - Film anim. dla dorosłych - 7-764-028
0.55 BTV nocą

Aster City

9.00 Mała księżniczka - melodramat prod. USA z 1939 r. - 5-218-913
10.35 Tu TV Stolica - 5-918-197
11.35 Kolędy i... - 2-510-401
12.00 Spotkanie... - 70-284
13.00 Ursynów 2000 - 4-820
13.30 Bielany 2000 - 9-997
14.00 Rembertów... - 1-536
14.30 Bemowo 2000 - 9-555
15.00 Wawer 2000 - 4-064
15.30 Ursus 2000 - 3-371
16.00 Białołęka 2000 - 1-772
16.30 Wilanów 2000 - 3-975
17.00 Włochy 2000 - 4-604
17.30 Targówek 2000 - 7-791
18.00 Spotkanie z... - 8-420
18.30 Kolędy - 32-449
19.15 Zima lubi dzieci - 850-401
20.00 Niech nam żyje... - 8-623
21.00 Droga do - Walleville - komedia prod. USA z 1994 roku - 83-468
23.00 Erotikon - magazyn - 8-284

Polonia 1

8.15 TV Top Shop - 12-972-178
12.20 Kurs rysunku - 29-011-517
12.45 Yang Duke - 8-767-604
13.15 TV Top Shop - 36-316-197
17.45 Autosalon - 5-013-587
18.25 Przeboje roku - 71-423-246
19.30 Film anim. - 6-994-642
19.45 Zmierzch - 39-958-438
bogów - włoski film obyczajowy z 1968 roku, reż Lucchino Visconti, wyst. Dirk Bogarde. Niemcy w okresie panowania Hitlera. Rodzina pewnego przemysłowca toczy między sobą zaciętą walkę o to, kto pokieruje koncernem.
22.40 Pojedynek na Atlantyku - dramat prod. USA z 1957 roku. Wyst. Robert Mitchum - 60-268-623
0.30 Playboy - 1-723-555
1.00 Muzyczny... - 1-724-284

Wizja Sport

12.00 Rajdy samochodowe: Rajd Europy '99 - 198-371
13.00 Piłkarska Wizja - 174-791
14.00 MotoWizja - mag. - 185-807
15.00 Pod koszem - 729-130
15.30 NBA Action - mag. - 739-517
16.00 Pool bilard - Puchar Mosconi - 552-555
17.00 Gorący tydzień na lodzie - mag. NHL - 538-975
18.00 Przegląd 1999 r. w Lidze Mistrzów - 509-739
20.00 Złote rękawice - Mag. (wyd.specjalne) - 369-807
21.00 Boks: Memorial Feliksa Stamma - skrót - 368-604
23.00 Bushido - Bushido (Droga Wojownika) to system etyczny opierający się m.in. na prawości i uprzejmości. Nic bardziej odległego od tego, co się dzieje na ringu: brutalna walka!

RTL 2

11.00 Czynnik X - 45-643-888
11.50 Księżniczka - 17-701-371
Carabo - komedia ang. - ameryk. z 1994 roku - 13.35
13.35 Tajemnica małej foki - film fantasy, USA/Irlandia, 1994 r. - 11-554-420
15.30 Ratunku, jestem psem - komedia USA z 1996 roku - 86-196-807
17.15 Zwycięstwo gazeciarzy - komedia USA z 1996 roku - 32-111-456
19.00 Książę z Bel Air - kom. USA - 48-196-710
19.30 Pan Złota Rączka - komed. USA - 48-195-081
20.00 Wiadomości - 81-801-913
20.15 Najgłupsze wydarzenia roku 1999 - 94-032-081
22.00 Tajemnicze gry 2 - erot. USA, 1993 - 80-616-081
23.40 Nocne życie w Tokio - erot. USA '92 - 39-153-159

SAT 1

9.35 Wochenshow - 69-874-062
11.50 Wiadomości - 16-271-371
12.05 Wynajmujący - 57-613-420
Komedia USA, 1977 Wyst. Richard Dreyfuss - 13.15
14.05 Wczesne lata królowej - dramat austriacki z 1954 roku - 40-087-197
16.10 Over The Top - Film sensacyjny prod. USA z 1987 roku, wyst. Sylvester Stallone - 76-917-371
18.00 Błyskawica - 3-423-468
18.30 Wiadomości - 8-960-130
18.45 Wpadki - 4-313-772
20.15 Sissi - Austriacki film hist. - kostiumowy z 1955 roku - 54-620-246
22.25 Szklana pułapka - film sensacyjny USA z 1987 roku - 46-195-361
1.05 Tylko złość - Komedia prod. USA z 1986 r. - powt. 90 min - 68-770-492

PRO 7

11.45 Statek duchów - film przygodowy USA z 1994 roku - 90-409-468
13.15 Podróż do środka ziemi - film przyg. USA z 1986 r. - 28-710-449
14.30 Szybki Jak błyskawica - film sensacyjny USA, 1990 r. - 5-880-265
16.20 Protokół - Komedia USA z 1984 r. Wyst. Goldie Hawn - 5-832-401
18.00 Memphis Belle - angielski film wojenny z 1990 roku - 6-345-975
19.55 Wiadomości - 3-351-951
20.15 Robin Hood - książę złodziei - film przyg. USA z 1991 roku - 83-218-352
23.05 Wybraniec śmierci - film sensac. USA z 1990 roku - 78-287-739
0.40 Cyberjack - Kan. s. f., 1995 90 min - 41-799-082

Viva

6.00 Viva Energiza - Poranek - 95-868-130
8.00 Viva Push-Up - non stop - 95-888-994
10.00 Viva Sunshine - magazyn - 46-744-082
12.00 Viva Hits Teledyski - 39-184-401
13.00 Top 100 Lista przebojów - 75-480-772
15.00 Światowe listy przebojów - 33-458-352
16.00 Interaktiv Magazyn - 33-469-468
17.00 Planet Viva - 11-864-994
19.00 Club Rotation - 31-201-826
20.00 Viva Hits - 31-290-710
21.00 In Luv - 29-781-081
22.00 Overdrive Sabrina Setlur - 29-787-265
23.00 Berlinhouse Magazyn - 29-778-517
0.00 Dance Night Magazyn nocny - 17-053-739

MTV

18.00 Podsumowanie prog. sylwestrowego - 829-739
19.00 Brand: New - 643-371
20.00 Celebrity Deathmatch - 834-536
20.30 MTV News - 833-807
21.00 Dancefloor - 276-623
22.00 MTV Urban - 272-807
23.00 MTV Megamix - 263-159
0.00 Sobotnia noc - 850-975

Viva II

13.00 2 New - 10-254-915
14.00 Noon - 23-012-913
16.00 LP - Charts - 69-978-371
17.00 Fast Forward - 23-003-265
19.00 90's Backspin - 43-305-474
20.00 Overdrive - 47-905-438
21.00 Shockwave - 22-347-994
22.00 Kamikaze - 22-343-178
23.00 Zone 2 - 22-327-130
0.00 Fast Forward - 46-109-265
2.00 2 New - 32-142-081
3.00 Kamikaze - 29-553-265

DSF

13.45 Monster Trucks - 41-992-246
14.15 Poza kontrolą - magazyn - 82-055-826
14.45 Sport na wesoło - magazyn - 52-230-449
15.15 Narciarstwo alpejskie - magazyn - 18-091-739
15.45 Powder-hausen TV - magazyn - 18-072-604
16.15 Takeshi's Castle - show tv - 70-138-555
17.45 Poza kontrolą - magazyn - 41-605-130
18.15 Motobike Sporty motocyklowe - 80-099-449
19.15 Świat sportu - magazyn - 96-684-284
19.45 World Soccer Magazyn piłkarski - 55-035-604
20.15 Bundesliga Classic - 1998/99 - 54-176-826
22.15 Knockout Boks - magazyn - 34-371-913
23.00 Wrestling - 95-627-807

EUROSPORT: PL - po polsku w większych sieciach kablowych

NIEDZIELA 2.1 2 dzień roku ● wschód 7.45 zachód 15.34 Dzień ma 7 godz 49 min

TVP 1

PROGRAM UŁOŻONY PRZEZ TELEWIDZÓW

7.05 **Film dla dzieci** 8-587-685
7.50 **Zakazane piosenki** - dramat polski z 1946 r., reż. Leonard Buczkowski
FILM
! *Pierwszy polski film fabularny zrealizowany po II wojnie. Atutem pozostaje do dziś świetna obsada (Danuta Szaflarska, Jerzy Duszyński, Jan Świderski) i autentyczne piosenki z okresu okupacji.*
9.35 **I. wizyta papieska w Polsce – 06.1978 r.** - homilia Ojca Świętego na Placu Zwycięstwa
10.00 **Kabareton** (1) 8-685
10.30 **Jak rozpętałem II wojnę światową** 802-869
FILM Komedia produkcji polskiej z 1970 roku
! *Reżyseria Tadeusz Chmielewski*
Wojna na wesoło widziana oczami żołnierza fajtłapy Franka Dolasa (Marian Kociniak), który wyrasta na bohatera.
12.00 **Anioł Pański** 79-227 Transmisja z Watykanu
12.20 **Minął rok** 636-043
13.00 **Wiadomości** 53-734
13.10 **MŚ w piłce nożnej '74** 841-918
13.40 **Kabareton** (2) 855-111
14.10 **Potop** 92-791-753
FILM Polski film hist., 1974
! *Reżyseria Jerzy Hoffman, wyk. Daniel Olbrychski, Małgorzata Braunek, Tadeusz Łomnicki (patrz obok)*
16.50 **Lądowanie na Księżycu** 3-449-666
17.00 **Teleexpress** 56-685
17.25 **Ziemia obiecana** - polski serial historyczny '74 442-314
! *Powieść Władysława Reymonta przeniesiona na ekran przez Andrzeja Wajdę.*
18.20 **Złoto siatkarzy w Montrealu** 2-403-821
18.45 **Ojciec Święty w Wadowicach** 665-734
19.00 **Wieczorynka** 31 Pies i wydra
19.30 **Wiadomości** 42-666
20.05 **Sami swoi** 8-863-802
FILM Polska komedia '67
! *Reżyseria Sylwester Chęciński, w rolach głównych: Wacław Kowalski, Władysław Hańcza (patrz obok)*
21.30 **Audiotele** 87-444 Rozwiązanie konkursu
21.35 **Gest Kozakiewicza** 4-949-260
21.45 **ABBA w Studiu 2** 3-208-208
22.40 **Seksmisja** 2-176-314
FILM Polska komedia, 1984
! *Reżyseria Juliusz Machulski, wyk. Jerzy Stuhr, Olgierd Łukaszewicz, Bożena Stryjkówna, Wiesław Michnikowski (patrz obok)*
0.50 **Zielono mi** 65-291-796
3.30 **Zakończenie**

14.10 Historyczny

Potop

Polska superprodukcja

Jedno z największych przedsięwzięć w dziejach naszej kinematografii. W „Potopie" zagrało ponad 400 aktorów i tysiące statystów. Sceny bitewne przeszły do historii polskiego kina. Film otrzymał nominację do Oscara. Na zdjęciu Daniel Olbrychski jako Andrzej Kmicic. **160 min**

Treść ★★★ Akcja ★★★ Poziom ★★

20.05 Komedia

Sami swoi

Lepszy swój wróg niż cudzy

Pierwsza z cyklu przezabawnych opowieści o dwóch rodzinach zza Buga. Kargul (Władysław Hańcza)) i Pawlak (Wacław Kowalski) walczą ze sobą do upadłego od momentu, gdy Kargulowa krowa weszła na Pawlakowe pole. Teraz przenieśli się na ziemie zachodnie i kłócą się dalej. **85 min**

Treść ★★ Akcja ★★ Humor ★★★

22.40 Komedia

Seksmisja

Samotni w świecie kobiet

9 sierpnia 1991 roku. Dwóch śmiałków - Maks (Jerzy Stuhr) i Albert (Olgierd Łukaszewicz) - zostaje poddanych hibernacji. Podczas ich snu wybucha wojna nuklearna. Budzą się 8 marca 2044 i dowiadują się, że są prawdopodobnie jedynymi mężczyznami na ziemi. **130 min**

Treść ★★ Akcja ★★ Humor ★★★

TVP 2

6.45 **Kurs na lewo** 8-130-579
FILM Polski film obycz. '86 (dla niesłyszących)
7.55 **Słowo na niedzielę** 2-955-598 (dla niesłyszących)
8.00 **Program lokalny** 83-260
9.00 **M.A.S.H.** 5-111 Serial kom. USA
9.30 **Koncert Noworoczny z Wiednia**
10.15 **Batman –** 9-571-956
FILM **Maska uplora** - film anim. prod. USA '90
11.30 **Baza** - reportaż 5-734
12.00 **Hawaje** (1/2) 236-802
FILM Film obycz. USA '66 Reż. George Roy Hill, wyk. Julie Andrews, Max von Sydow, Richard Harris (patrz obok)
13.30 **Smak XX wieku** 2-482 Najważniejsze potrawy 1000-lecia wg Roberta Makłowicza
14.00 **30 ton! - lista, lista - lista przebojów** 3-111
14.30 **Familiada** 4-346-685 Teleturniej
15.05 **Złotopolscy** 4-347-666 Telenowela (192)
15.35 **Kto mnie tak głaska... Szwagierkolaska** (1)
16.30 **Sylwester u Badziewiaków** 9-590-753
17.20 **Pr. lokalny** 8-606-531
17.45 **Panorama**
18.05 **Spotkanie papieża Jana Pawła II z dziećmi** 3-050-869 (patrz obok)
20.00 **Co nam w duszy gra** - progr. rozrywk. 7-598
21.00 **Panorama** 73-227
21.25 **Sport telegr.** 7-030-505
21.30 **Dwójkomania** 19-043
21.40 **Nowojorscy gliniarze** - serial sensacyjny USA z 1998 r. Detektywi prowadzą śledztwo w sprawie śmierci bezdomnej prostytutki, która zginęła w dziwnych okolicznościach. 4-013-482
22.30 STUDIO TEATRALNE DWÓJKI 22-240
Czwarty poziom, 1995 Autor Waldemar Łysiak, reżyseria Tadeusz Kijański, wyk. Piotr Fronczewski, Henryk Talar, Ewa Borowik (patrz obok)
0.00 **Fizjologia małżeństwa** - Rozmyślanie 15 - O kochanku 19-593
0.20 **Podwójna gra** 9-816-593
FILM Rosyjska komedia obyczajowa z 1990 r. Nauczyciel wychowania fizycznego Michaił Albertowicz Montes jest synem hiszpańskiego piłkarza i Ormianki. W 1951 roku jego ojciec opuścił ZSRR, a matkę i syna zesłano do obozu pracy. Po latach Misza staje przed szansą wyjazdu do Hiszpanii.
1.55 **Zakończenie**

12.00 Obyczajowy

Hawaje (1)

Misjonarz z powołania

Abner Hale (Max von Sydow), absolwent Wydziału Teologii uniwersytetu Yale, jedzie na Hawaje, by głosić tam słowo boże. Przed wyjazdem na misję musi jednak wstąpić w związek małżeński. Dziekan uczelni aranżuje mu spotkanie ze swą krewną, piękną Jerushą (Julie Andrews). **80 min**

Treść ★★ Akcja ★★ Poziom ★★

18.05 Transmisja

Spotkanie papieża Jana Pawła II z dziećmi

2 stycznia 2000 r. obchodzony będzie w Rzymie jubileusz dzieci z całego świata. Jan Paweł II zaprosił na tę uroczystość młodych ludzi ze wszystkich kontynentów, by uczestniczyli w mszy świętej pod jego przewodnictwem i wraz z nim udali się w pielgrzymce do żłóbka Dzieciątka Jezus. **115 min**

22.30 Teatr

Czwarty poziom

Policzyć się z mafią

Włoski policjant, komisarz Randoni (Piotr Fronczewski), otrzymuje zadanie odnalezienia zabójców sędziego Falcone i Borselino. Odmawia wykonania rozkazu i odchodzi z policji. Powód? Mafia zamordowała mu żonę i córkę. Po roku Randoni zyskuje możliwość zemty. **90 min**

Treść ★★ Akcja ★★ Napięcie ★★

POLSAT

6.00 **Disco polo live** - pr. muzyczny 87-516-482
7.00 **Twój lekarz** Magazyn medyczny 26-328-821
7.15 **Wystarczy chcieć** 97-470-869
7.30 **Jesteśmy** Magazyn redakcji programów religijnych 73-194-734
8.00 **Kosmiczne wojny** (34) - anim. 73-195-463
8.30 **Dolina** 30-839-579
FILM **Paproci** - australijska baśń animowana '92 Zamieszkująca Dolinę Paproci wróżka Crysta poznaje młodego drwala i zamienia go w elfa. Oboje zakochują się w sobie.
10.00 **Disco Relax** 70-494-821
11.00 **Pomoc domowa** - serial kom. 80-682-463
11.30 **Sabrina, nastoletnia czarownica** - serial kom. USA 80-685-550
12.00 **Dharma i Greg** - serial komediowy USA z 1998 r. 80-693-579
12.30 **Planeta małp** 85-620-531
FILM film s.f. prod. USA z 1968 roku
! *Reżyseria Franklin J. Schaffner, wykonawcy: Charlton Heston, Roddy McDowall, Kim Hunter (patrz obok)*
14.10 **Disco polo live** 98-298-666
15.30 **Dyżurny satyryk kraju** - pr. rozr. Tadeusza Drozdy 95-461-024
16.00 **Informacje** 37-088-227
16.20 **Rodzina zastępcza** (18) - kom. 94-222-802
16.50 **Sekrety rodzinne** - progr. rozr. 94-245-753
17.20 **Rycerz nocy** (8) - serial sensacyjny USA z 1997 r. 53-957-005
18.10 **Siedmiu wspaniałych** (17) Serial westernowy USA '97 (patrz obok) 68-367-869
19.05 **Idź na całość** 20-975-647
20.00 **Strażnik Teksasu** - serial sens. prod. USA z 1998 r. 54-955-666
Narzeczona Jimmy'ego Trivette'a, fotomodelka Kirstin, znika bez śladu. Szperając w Internecie Jimmy znajduje jej zdjęcie. Okazuje się, że Kirstin została wystawiona na sprzedaż przez szajkę przestępców handlujących żywym towarem.
20.50 **Losowanie Lotto** 57-334-395
21.00 **Z honorami** 87-593-531
FILM Komedia romantyczna prod. USA z 1994 r. Reżyseria Alek Keshishian, wyk. Joe Pesci, Brendan Frazer, Moira Kelly (patrz obok)
22.30 **Wyniki Lotto** 17-948-444
22.50 **Na każdy temat** - talk-show 67-003-289
23.50 **Magazyn sportowy** - Fitness Woman - Man '99 46-482-289
1.00 **Muzyka na bis** 59-106-531
5.00 **Zakończenie**

12.30 Fantastyka

Planeta małp

Klasyka science fiction

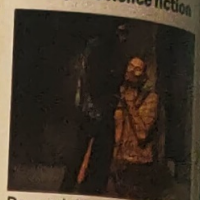

Po podróży trwającej dwa tysiące lat trzej kosmonauci, w tym dowódca statku Georg Taylor (Charlton Heston) lądują awaryjnie na nieznanej planecie. Podczas długiej wędrówce docierają do cywilizacji inteligentnych małp. Georg trafia do więzienia. Ale koszmar dopiero się zaczyna. **100 min**

Treść ★★ Akcja ★★ Napięcie ★★★

18.10 Western

Siedmiu wspaniałych

Kiedy w grę wchodzi złoto

Siedmiu wspaniałych jedzie jako ochrona z karawany osadników, którzy mają się osiedlić na dzikich terenach przyznanych przez sędziego Travisa. Ale sprawa nie jest prosta. Niejaki Dick O'Shea uważa, że sędzia go skrzywdził, a ziemia należy do niego. Wkrótce okazuje się, że na spornych terenach znajduje się złoto. **55 min**

21.00 Komedia

Z honorami

Niezwykła przyjaźń

Student prawa Monty Kessler (Brendan Frazer) gubi jedyny egzemplarz swej pracy magisterskiej. Znalazca, bezdomny kloszard (Joe Pesci), zwraca mu kartkę po kartce w zamian za gościnę i utrzymanie. Niespodziewanie mężczyźni zaprzyjaźniają się. **110 min**

Treść ★★ Akcja ★★ Humor ★★

! Szczególnie godne uwagi Skala ocen: ★★★ bardzo dobra, ★★ dobra, ★ przeciętna

Imieniny obchodzą: **MAKARY, GRZEGORZ, BAZYLI**

TVN

7.50 **Jin Jin & Panda** 52-149-227
Patrol (1) - anim.
8.15 **Hutch** 39-079-555
Miodowe Serce - anim.
8.40 **Rainbow** 36-944-994
Brite (3) - animowany
9.00 **Twój** 34-359-192
problem, nasza głowa
Program dla dzieci
10.20 **Dźwięki** 64-367-043
muzyki (ost.) - musical
USA z 1965 roku
11.20 **Ruchomy cel** 75-538-550
Film sensacyjny produkcji USA z 1966 r. Przyjaciel poleca prywatnego detektywa Harpera (Paul Newman) swojej klientce, żonie milionera (Lauren Bacall). Kobieta zleca mu odszukanie swojego męża, który zniknął bez wieści.
13.30 **Multikino** 1-334-289
14.00 **W obronie** 74-355-482
honoru (ost.) - western
prod. USA z 1993 roku
15.55 **Duży** 90-601-173
Komedia USA z 1988 r. Reż. Penny Marshall, wyk. Tom Hanks, Elizabeth Perkins, John Heard (patrz obok)
17.45 **Ale plama** 66-492-014
Program rozrywkowy
18.30 **Lot 001** 9-875-579
Polski serial komed.
19.00 **TVN Fakty** 6-653-376
Wydanie główne
19.20 **Sport** 7-650-579
19.25 **Pogoda** 7-635-260
19.30 **Milionerzy** 9-233-640
20.25 **Obrońca** 65-015-869
Film sensacyjny produkcji USA z 1996 r. Reż. Jack Gill, wyk. Matt McColm, Annabell Schofield, Ron Perlman (patrz obok)
22.10 **Ale plama** 24-296-482
22.25 **Telefon** 78-277-314
Film sens. USA, 1977 Reż. Don Siegel, wyk. Charles Bronson, Lee Remick, Donald Pleasence (patrz obok)
0.15 **Faceci** 10-656-208
z biglem - komedia prod. USA z 1985 roku Producent filmowy, nie cieszący się najlepszą sławą w branży, postanawia spróbować raz jeszcze. Zamierza sfilmować... podręcznik pt. „Love in Sex".
1.35 **Cela nr...** 21-125-208
Reportaż
2.05 **Granie...** 84-124-666

15.55 Komedia

Duży

Dorosły maluch

13-letni Josh marzy o tym, by stać się dorosłym. Maszyna do spełniania życzeń realizuje jego marzenie, lecz więcej z tego kłopotów niż pożytku. **110 min**

Treść ★ | Akcja ★★ | Humor ★★

20.25 Sensacyjny

Obrońca

Pomścić przyjaciela

Podczas strzelaniny ginie partner agenta Billy'ego Wonga. Billy rusza w pościg za szefem bandy. **105 min**

Treść ★ | Akcja ★★★ | Napięcie ★★

22.25 Sensacyjny

Telefon

Czekając na dzwonek

Przed laty Rosjanie umieścili w USA swoich agentów. Dzięki hipnozie stali się żywymi bombami, czekającymi na detonację. Można to zrobić przez telefon. **110 min**

Treść ★ | Akcja ★★ | Napięcie ★★

RTL 7

6.10 **Spartakus** 88-900-395
FILM Film kostiumowy prod. USA z 1960 roku
9.15 **Odjazdowe** 54-992-444
kreskówki - SOS Croco, Kangoo, Dr Slump
10.40 **Półtora** 14-393-192
FILM **gliniarza** - komedia prod. USA z 1993 roku Wyk. Burt Reynolds
12.15 **Wielki występ** 40-661-260
FILM **klubu „Kobry"** - komedia familijna USA '98 Trójka przyjaciół marzy, że w przyszłości stworzą słynny zespół muzyczny. Nagle zwraca się do nich hollywoodzki producent, organizujący wielki koncert.
13.45 **Orzeł** 88-979-531
FILM **wylądował** - film wojenny USA z 1976 roku
Adaptacja bestselleru Jacka Higginsa. Niemieccy komandosi lądują w małym angielskim miasteczku z zamiarem porwania premiera Winstona Churchilla.
16.00 **Siódme** 87-044-598
niebo - serial familijny Matt otrzymuje list od swej dawnej przyjaciółki, Heather. Postanawia ją odwiedzić.
16.50 **Cztery wesela** 20-640-668
FILM **i pogrzeb** - ang. komedia romantyczna, 1994
Reż. Mike Newell, wykonawcy: Hugh Grant, Andie MacDowell, James Fleet (patrz obok)
18.50 **7 minut** 62-396-258
19.00 **To i owo** 97-337-208
19.10 **Beach Patrol** 96-697-937
Serial dokument. USA Realizatorzy towarzyszą z kamerą ratownikom, niosącym pomoc ofiarom powodzi.
20.00 **Orły Temidy** 95-685-821
FILM Dramat USA z 1986 r.
Reż. Ivan Reitman, wyk. Robert Redford, Debra Winger, Daryl Hannah (patrz obok)
22.00 **Piękny i bestia** 34-851-666
Talk-show Alicji Resich-Modlińskiej
23.00 **Łowca jeleni** 15-100-482
FILM Dramat USA z 1978 r.
Reż. Michael Cimino Wyst. Robert De Niro, Christopher Walken, John Savage, Meryl Streep (patrz obok)
2.00 **Orzeł** 21-103-444
FILM **wylądował** - film wojenny USA z 1976 roku

16.50 Komedia

Cztery wesela i pogrzeb

Grupa przyjaciół spotyka się na ślubach kolejnych osób ze swego grona. Charles ulega fascynacji piękną Carrie... **120 min**

Treść ★★ | Akcja ★★ | Humor ★★★

20.00 Dramat

Orły Temidy

Skradziony obraz

Z płonącego domu zostaje uratowana córka malarza. Kilkanaście lat później zostaje oskarżona o kradzież jednego z obrazów ojca, a niebawem także o morderstwo. **120 min**

Treść ★★★ | Akcja ★★ | Napięcie ★★★

23.00 Dramat

Łowca jeleni

Okropności wojny

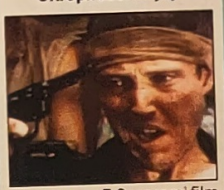

Nagrodzony 5 Oscarami film opowiadający o losach przyjaciół z małego miasteczka, ciężko doświadczonych psychicznie podczas wojny w Wietnamie. **120 min**

Treść ★★★ | Akcja ★★★ | Poziom ★★★

TVP REGIONALNA

7.00 **Maszyna zmian** - polski serial przygod. '95
7.30 **Olimpiada ślimaczków** - animowany
7.35 **Złote rączki** - irlandzki serial poradnikowy
9.00 **Taki pejzaż** Pol. serial dokument. Poznajemy piękno bieszczadzkich połonin, konno i z helikoptera. Dowiemy się, jaki wpływ na obecne ukształtowanie tego regionu miały zmiany geologiczne.
9.25 **Alfabet rzek polskich** Reportaż
9.45 **Chochlikowe psoty, czyli zmagania z ortografią** - pr. dla dzieci
10.05 **Harmonijka ustna i blues** - pr. poradnik.
10.15 **Pani Jola zmienia swoje życie** - edukac.
10.30 **Sensacje XX wieku** Program edukacyjny Bogusława Wołoszańskiego
11.00 **Jak weszliśmy w 2000 rok**
11.30 **Magazyn turystyczny**
14.30 **Powrót do doliny surykatek** - franc. film dok. '89 (patrz obok)
15.20 **Europejskie ogrody zoologiczne** - dok. Rotterdam
15.35 **Arka Nowego**
16.15 **Kolędy** Najpiękniejsze polskie kolędy w wykonaniu Tadeusza Woźniaka i jego rodziny.
16.45 **Wieża** - teleturniej
17.40 **IV Festiwal Kompozytorów polskich** Koncert finałowy z udziałem laureata I nagrody Konkursu Chopinowskiego, Dang Thai Sona.
18.30 **Rozwiązanie audiotele - śpiewające VIP-y**
19.00 **Noworoczna Gala Budo**
20.00 **Sport**
22.00 **Dekalog VII** - polski film obyczajowy, 1988
Reż. Krzysztof Kieślowski, wykonawcy: Anna Polony, Maja Barełkowska, Władysław Kowalski (patrz obok)
22.55 **Powietrzne eksperymenty** (1) - serial dokum. USA (patrz obok)

14.30 Przyroda

Powrót do doliny surykatek

Badacze po raz drugi udają się na pustynię Kalahari, gdzie żyją surykatki. Okazuje się, że te dzikie zwierzęta rozpoznają przybyszów. **50 min**

22.00 Obyczajowy

Dekalog VII

Nie kradnij!

Majka urodziła nieślubne dziecko, a jej matka, w obawie przed skandalem, podała je za własne. Teraz w Majce dojrzały macierzyńskie uczucia. Postanawia porwać małą Anię i uciec z nią za granicę. **55 min**

Treść ★★ | Akcja ★★ | Poziom ★★

22.55 Dokument

Powietrzne eksperymenty (1)

Do 1947 roku prędkość dźwięku uchodziła za barierę nie do pokonania. Drużyna amerykańskich pilotów z Chuckiem Yeagerem na czele postanowiła dowieść, że to nieprawda. I udało im się! **50 min**

Katowice

8.00 **W cztery świata strony** Magazyn turystyczny
8.15 **Pyrzmat** - magazyn
8.30 **Koszałek Opałek** Program dla dzieci
12.30 **Złote dziewczyny**
13.00 **Na jedlinie śnieg...**
13.30 **Sacrum profanum**
13.50 **Klub globtrotera**
17.20 **Aktualności**
21.00 **Reportaż miesiąca**
21.30 **Aktualności**
21.40 **Peregrinatis Mariae Mundialis** - reportaż

Kraków

8.00 **Domator** - magazyn
8.15 **Przeboje TV Kraków**
8.40 **Podpowiedzi w plenerze**
12.30 **Rola** - magazyn
12.50 **Gazdówka** Magazyn zakopiański
13.10 **Zapraszam** - talk-show
13.40 **Krakowianie na planie**
14.10 **Kufer babci Aliny**
18.00 **Kronika**
18.20 **Postscriptum Kroniki**
21.00 **To był świat...**
21.30 **Kronika**
21.45 **Marzenia i kariery**

Poznań

8.00 **Teleskop** Serwis informacyjny
8.15 **Widnokrąg** - magazyn
8.35 **Parlamentarzyści wielkopolscy** - mag.
8.45 **Jurek** - reportaż
12.30 **Co, gdzie, kiedy?**
12.35 **Tele As** - teleturniej
12.55 **Studio sport**
13.45 **Tandem** - magazyn
21.00 **Studio sport**
21.30 **Teleskop** Serwis informacyjny
21.50 **Wiadomości sportowe**

Rzeszów

8.00 **Spotkanie z folklorem** Program muzyczny
8.30 **Koncert życzeń**
12.30 **Jezioro łabędzie** - balet P. Czajkowskiego (akt 2 i 3), wyk. Zespół Opery i Baletu we Lwowie
13.30 **Muzyczne prezentacje**
14.00 **Magazyn katolicki**
17.20 **Aktualności**
21.00 **Sportowe wydarzenia roku w regionie**
21.30 **Aktualności wieczorne**
21.45 **Bieszczady zimą**

Szczecin

8.00 **Spichlerz** - magazyn
8.30 **Koncert życzeń** Piosenki z dedykacją
12.30 **Fonograf** - magazyn
13.10 **Kulig w Białym Borze**
13.20 **Mike Russel - „Levandek All Stars Blues Band"**
14.00 **Arka** - program redakcji katolickiej
17.10 **Reportaż z regionu**
17.20 **Kronika**
21.00 **Sport na lodogryfie**
21.30 **Z archiwum muzycznej słódemki**

Wrocław

8.00 **Bajki na dzień dobry**
8.20 **Kompas**
8.30 **Teraz wieś** Magazyn rolny
12.30 **Weekend, weekend**
13.45 **Znajomi z zoo**
14.00 **Zakręcony program** Program dla młodzieży
18.00 **Fakty** Wydanie główne
18.20 **Prognoza pogody**
21.00 **3, 2, 1... start!**
21.30 **Fakty**
21.45 **Magazyn koszykarski**

NIEDZIELA 2.1

TV Polonia

20.00 Kochaj albo rzuć

6.00 **Niespotykanie spokojny człowiek** 87-518-840
FILM Polska komedia z 1975 r.
7.00 **Słowo na niedzielę** 92-348-208
7.05 **Hubertus** - rep. 13-812-056
7.25 **Laliki świata** 71-316-088
Reportaż
7.35 **Złotopolscy** 93-566-043
Telenowela (136, 137)
8.25 **Zwierzątka ze sklepiku** (7/40) 24-515-208
8.50 **Ala i As** 48-713-555
9.15 **Rok Bachowski** 14-190-173
Drogi do Bacha
10.15 WSPOMNIEŃ CZAR
FILM **Znachor** 84-749-647
Polski melodramat '37
12.00 **Anioł Pański** 80-695-937
12.30 **Teledyski...** 10-912-001
12.40 **Zaproszenie** 39-680-260
13.00 **Msza święta** 19-675-289
14.05 TEATR FAMILIJNY 16-922-869
Waldemar Śmigasiewicz
Chmura na sznurku
14.30 **Człowiek dwóch kontynentów** 95-459-666
- film dok.
15.00 **Brunetki, blondynki...** 74-172-840
- koncert trzech polskich tenorów
16.05 **Mag. polonijny** 43-689-859
Wydanie specjalne
17.00 **Teleexpress** 61-382-685
17.15 **Dom 2** (18) 44-979-024
Polski serial obycz., 1998
18.45 **Ludzie listy...** 36-565-173
19.05 **Dziennik telewizyjny** - wydanie specjalne 57-356-734
19.15 **Dobranocka** 12-054-531
Przygody Bolka i Lolka
19.30 **Wiadomości** 74-044-043
20.00 **Kochaj albo rzuć** 83-281-956
FILM Polska komedia z 1977 r. Trzecia część komediowej opowieści o rodzinach Pawlaków i Karguli. Seniorowie obu rodów oraz ich wnuczka Ania otrzymują od Johna Pawlaka zaproszenie do Chicago. Kiedy przyjeżdżają na miejsce okazuje się, że John zmarł.
21.55 **Chico Castillo i Gipsy Sound** - pr. rozr. 82-304-869
22.30 **Panorama** 17-940-802
22.50 **Sport-telegram** 38-680-840
23.00 **Muzyczny Festiwal - Łańcut '99** 92-994-314
23.50 **Człowiek dwóch kontynentów** - film dok 63-609-227
0.15 - 6.00 **Powtórzenia**

Polsat 2

22.40 Drapacz chmur

7.00 **Soundtrack** 73-188-173
7.30 **Kabaret filmowy** - pr. rozrywk. 73-181-260
8.00 **Diamentowa góra** - włos.-franc.-niem. miniserial przygod., 1991 32-619-258
9.50 **Historia świętego Mikołaja** 69-996-395
Film animowany produkcji USA z 1996 roku
10.45 **Przygody gnoma Gnorma** - baśń filmowa USA z 1994 r. 57-717-666
12.15 **Szopka milenijna** - pr. rozrywk. 81-330-647
13.10 **Wielki bal** 82-272-647
Ferdynand Kiepski zaprasza na bal
14.10 **Koloss 6:** 55-645-937
FILM **Polisa na piekło** - włos.-franc.-niem. komedia sensacyjna z 1989 roku Wyst. Bud Spencer
15.40 **Rex – dziecinne lata** - austriacko-niemiecki film familijny 16-670-109
17.20 **Świąteczny dyżur satyryczny** - rozr. 55-476-802
18.30 **Pamela Anderson** - reportaż 20-921-260
19.10 **Scarlett** (5) 62-127-289
Serial obyczajowy produkcji USA z 1994 roku Wyk. Joanne Whalley, Timothy Dalton, Sean Bean
20.00 **M.A.S.H.** - serial 54-963-685
komediowy prod. USA
20.35 **Skrzydła** - serial 72-438-289
komediowy prod. USA
21.05 **Prawo dżungli** 62-834-395
FILM Dramat sensacyjny prod. USA z 1993 roku (2)
22.40 **Drapacz chmur** 88-213-735
FILM Thriller USA z 1993 r. Tony rozpoczyna nową pracę. Jest z tego powodu bardzo zdenerwowany. Omyłkowo używa karty kredytowej zamiast identyfikacyjnej przy wejściu do biurowca. W tym momencie centralny komputer budynku uznaje Tony'ego za intruza, którego należy zgładzić.
0.20 **Przestępstwa uchwycone kamerą** 39-549-086
Film dokum. USA, 1998
1.10 **Gabinet terapii zbiorowej** - rozr. 23-054-777
2.00 **MMM** - mag. 42-643-357
2.30 **Zakończenie**

Ale kino

20.30 Dom dusz

8.00 **1968 - Szczęśliwego Nowego Roku** 57-701-579
FILM Dramat polski z 1993 r. Reż. Jacek Bromski
9.25 **Kochankowie z Werony** - francuski film obyczajowy z 1949 roku 14-703-956
11.10 **Nie przeszkadzać** 26-635-260
FILM Komedia USA z 1965 roku
12.50 **Trzej muszkieterowie**
FILM **Zemsta Milady** 47-837-460
Fr. przygodowy, 1961 r.
14.30 **Witamy w Actors Studio** 54-214-579
Warsztaty (1)
15.30 **Małżeństwo po włosku**
FILM Wł. komedia '64 32-855-208
W rolach gł. Sophia Loren, Marcello Mastroianni
17.10 **Największe gwiazdy Hollywood** 77-127-869
18.05 **Jane Eyre** 58-825-294
FILM Melodramat ang., 1995
20.05 **Magazyn filmowy**
Te zwariowane zwierzęta
20.30 ALE HIT!
FILM **Dom dusz** 91-213-482
Dramat prod. ameryk.-portugal.-niem. z 1993 r. Reż. Bille August, wyk. Meryl Streep, Glenn Close, Jeremy Irons, Winona Ryder, Antonio Banderas. Filmowa adaptacja rodzinnej kroniki Isabel Allende. Przedstawia dzieje zamożnej mieszczańskiej rodziny chilijskiej na przestrzeni 50 lat, aż do puczu wojskowego w 1973 roku.
22.55 **Bezsenny**
FILM Dramat USA z 1991 roku Wk. Willem Dafoe, Susan Sarandon 40-700-956
0.35 **Droga do Wellville**
FILM Kom. USA '94 38-973-970
Wyk. Anthony Hopkins, Bridget Fonda
2.35 **Magazyn filmowy**
Muzyka filmowa 22-537-203
3.00 **Walkower**
FILM Polski obyczajowy, 1965 Reż. Jerzy Skolimowski, wyk. Jerzy Skolimowski, Aleksandra Zawieruszanka 46-442-135
4.15 **Dzielny pan**
FILM **Bonifacy** - komedia francuska z 1949 roku, wyst. Fernandel **90 min** 52-058-593

Nasza TV

23.00 Życie wśród...

7.30 **Teleskop** 884-482
8.00 **Opowieści z klonowego miasteczka** 925-598
Serial animowany
8.25 **Magiczny kapelusz** - serial anim. 5-963-666
8.50 **Wojownik karate** (4) - włoski serial sensacyjny z 1992 roku 1-411-395
10.25 **Szczęśliwa ósemka** - pr. muzyczny 3-760-227
10.55 **Polacy od kuchni** 4-753-821
11.15 **Dalej, kretynie** 6-747-937
FILM Włoska komedia z 1980 r.
12.55 **Dziewczyny chcą się bawić** - komedia muzyczna USA, 1985 4-433-460
Rodzina młodej dziewczyny przeprowadza się do Chicago, gdzie nagrywany jest popularny program telewizyjny „Dance TV". Jessica, jako fanatyczna miłośniczka tańca, przystępuje do konkursu mającego wyłonić nową gwiazdę tego rockowego show.
14.25 **Kobra** (16) 848-463
Serial sens. USA, 1993-94
15.10 **Nieśmiertelny** 9-826-753
Ang. serial przyg., 1996
16.05 **Sensacyjna opowieść** - komedia 8-999-024
USA z 1992 roku
17.40 **Słodka zemsta** 8-535-869
FILM Francusko-amerykańska komedia z 1990 roku
19.10 **Beach Patrol** 7-236-173
20.00 **Orły Temidy** 137-111
FILM Dramat USA z 1986 roku Wyk. Robert Redford, Debra Winger, Daryl Hannah
22.00 **Piękny i bestia** 411-550
23.00 **Życie wśród kanibali** - czarna komedia USA z 1996 roku 1-201-918
Życie Jamesa jest wielkim pasmem niepowodzeń. Po rozstaniu z dziewczyną, samotnie wynajmuje mieszkanie. Niespodziewanie odkrywa, że jego sąsiad Troj może być mordercą. Zaczyna go więc szpiegować, przez co wpada w niemałe tarapaty. Załamany zwraca się z prośbą o pomoc do swoich gospodarzy. Niestety ci pomagają... Trojowi.
0.40 **Zakończenie**

HBO

20.00 Armageddon

6.25 **Candamo: podróż w kierunku piekła** 504-260-260
Angielski film przyrod.
7.20 **Niebezpieczna piękność** - thriller produkcji USA z 1997 roku 508-901-598
8.50 **Przygoda na rybach** - komedia produkcji USA z 1997 r. 501-822-753
10.25 **Atak na górę śmierci** - film sensacyjny produkcji USA z 1997 r. 554-410-531
12.00 **Ed Wood** 508-580-043
FILM Film biograficzny produkcji USA z 1994 roku Wyk. Johnny Depp, Martin Landau, Bill Murray Opowieść o życiu Edwarda D.Wooda Jr., który został uznany za najgorszego reżysera filmowego wszech czasów. Film nagrodzono trzema Oscarami.
14.05 **Cudze pieniądze** - komedia produkcji USA z 1991 r. Wyst. Danny DeVito 502-665-821
15.45 **Weneckie qui pro quo** - komedia produkcji USA z 1992 r. Orton, Lawton i Horton przybywają do hotelu Gabrielli w Wenecji. Ich podobnie brzmiące nazwiska stają się przyczyną popełnionej przez gońca hotelowego pomyłki, która wywołuje w życiu trzech mężczyzn serię komicznych sytuacji. 506-125-685
17.05 **Spryciarz** 501-471-821
FILM Film sensac. USA, 1997 Ekskluzywna szkoła „Shady Glen" zostaje opanowana przez terrorystów.
18.50 **Marcin Daniec – tłok show** – pr. rozr. 502-476-734
20.00 **Armageddon** 506-329-314
FILM Film s.f. USA z 1998 roku Światu grozi zagłada. Według obliczeń dokonanych przez NASA za osiemnaście dni ma dojść do zderzenia ogromnej asteroidy z Ziemią.
22.30 **Mój chłopak się żeni** - komedia romantyczna USA, 1997 504-567-227
Wyst. Julia Roberts
0.15 **Młodociany przestępca** - dramat USA, 1997 **100 min** 505-327-715

Canal +

21.00 Pożyczalscy

7.00 **Rozkodowany Bunny 2000** 13.25
8.00 **Teletubbies** *
8.25 **Świat dzikich zwierząt** - serial 13.40
8.30 **Mistrzowie w świecie przyrody** - Francuski serial dok. 14.25
9.00 **Richie milioner na gwiazdkę** - film familijny USA z 1996 r. 14.50
10.25 **Deser: Jonge** 15.50
10.55 **Ponette** 16.40
FILM Francuski dramat 17.10
12.30 **Szeroki horyzont** * - reportaż 8.05
13.30 **Aktualności filmowe** * - magazyn 8.55
13.55 **Wizyta starszej pani** - niemiecko-francusko-włoski film sensacyjny z 1964 roku 9.55
15.35 **„Titanic" 1912** - Film dokumentalny 0.30
15.45 **„Titanic"** - Dramat USA z 1998 roku P
19.00 **Diabelski młyn** * - filmy anim. 1.30
19.20 **Nie przegap** * F
19.25 **Sylwester i Tweety na tropie** - Serial animowany 1.55
19.50 **Łapu-capu** * - Chochliki telewizyjne 1.45
20.00 **Kroniki Seinfelda** * - serial 1.40
20.25 **Szczepan i Irenka: Bałkon** * - Serial animowany 0.00
20.30 **13 posterunek 2** * - Serial kom. 0.00
21.00 **Pożyczalscy** - Film familijny USA, 1997 0.00
Opowieść o rodzinie czterocalowych ludzików mieszkających pod podłogą dużego domu. Pod. Homily i ich dzieci Peagreen i Arnetty egzystują dzięki pożyczaniu od nieświadomych ich istnienia lokatorów drobiazgów, które adaptują do użytku w swym miniaturowym świecie.
22.25 **Sport+** - Magazyn sportowy 0.00
23.25 **Panowie życia i śmierci** - komedia sensacyjna USA z 1997 roku 0.00
1.10 **Trudno być playboyem** - komedia USA z 1997 r. **90 min** 0.30

Wizja Jeden

10.30 **Przymierzalnia** 8-664-550
11.00 **High V** 8-672-579
11.30 **Żywioł - Planet X** 8-675-666
12.00 **Syndrom...** 8-676-395
12.30 **Piemię** - s.f. 3-574-043
13.00 **eXsektor** 3-542-444
13.30 **Czułość i...** 2-171-005
15.00 **Oprah Winfrey** 2-552-024
16.00 **Madison** 3-566-024
16.30 **The Monkees** 7-931-622
17.00 **Star Trek** 2-758-918
19.00 **Nie do wiary** 2-455-314
20.00 **Sportowa arena** 2-451-598
21.00 **Policyjne taśmy wideo** Film dokument. 3-073-005
22.00 **Sezon na bażanty**
FILM Pol. dramat '86 3-079-289
Rok 1981. Żona znanego szpadzisty (Ewa Błaszczyk) wyjeżdża z synem do Austrii i trafia do obozu dla uchodźców.
0.00 **Na boisku** (1) 3-082-753
Ang. serial obycz. **60 min**

Le Cinema

14.00 **Misja Quiller**
FILM Angielski thriller, 1996 67-653-289
16.00 **Dzieci morskiego rozbójnika**
FILM Franc. film familijny, 1992 67-666-753
18.00 **Policjanci i złodzieje**
FILM - rosyjska komedia z 1997 roku 77-310-956
20.00 **Ryzyko zawodowe**
FILM - fr. dram. '67 32-512-111
W małym normandzkim miasteczku nauczyciel zostaje fałszywie oskarżony o obrazę moralności, co doprowadza do jego aresztowania i uwięzienia. Filmowy debiut, a zarazem wspaniała rola Jacques'a Brela.
22.00 **Droga węża**
FILM Szwedzki dramat, 1986 32-509-647
0.00 **Tajemna podróż**
FILM Francuski film obyczajowy z 1980 r. 77-358-116 **120 min**

Hallmark

7.15 **Smutek serca**
FILM Austral. film obycz. '90 (2) 93-376-482
8.55 **Chłopiec z burzy**
FILM - austral. famil. '76 94-410-043
10.20 **Niepokój serca** 53-230-208
Ang. serial obycz. '96 (1)
11.30 **Respekt** (2) 63-444-685
FILM Dramat USA z 1996 r.
13.20 **Sarah**
FILM Film obycz. USA z 1998 r. 36-716-937
14.55 **Chłopak od muzyki** - kom. USA '98
FILM 78-241-550
16.30 **Orzeł czy reszka** 34-629-005
Austral. obycz. '89 (3, 4)
18.25 **Pamiętaj, że cię kocham** - dram. USA '88
FILM 52-388-956
20.00 **Ucieczka z kanionu Wildcat**
FILM - film przygodowy USA, 1998 29-196-482
21.35 **Zakazane terytorium**
FILM - film biograficzny USA z 1997 roku 19-136-111
23.10 **Ślepa wiara**
FILM Dram. USA '98 55-218-005 **125 min**

TCM

20.00 **Rycerze Okrągłego Stołu**
FILM - film przygodowy USA z 1953 95-431-937
21.55 **MGM: Gdy lew zaryczy** (1) - dokum. 52-185-314
22.45 **Bunt na „Bounty"**
FILM - film przygodowy USA z 1962 roku, wyk. Marlon Brando, Trevor Howard **180 min** 60-000-734

Romantica

6.00 **Samantha** - telenowela wenezuelska z 1997 r. (Części 93 - 97)
11.00 **Grzechy miłości** Telenowela produkcji wenezuelskiej z 1995 r. (Części 164 - 168)
16.00 **Samantha** - telenowela (Części 93 - 97)
21.00 **Grzechy miłości** Telenowela wenezuel. (Części 164 - 168)

Komedia

12.50 **Żandarm w Nowym Jorku** - kom. fr. 33-103-043
FILM
14.30 **Allo, allo** 27-806-395
15.00 **Sympatyczna trójka** - fr. kom. krym. '76 55-917-735
FILM
16.40 **Wesoły...** 94-575-734
17.00 **Kalambury** 39-396-531
17.30 **Tata nigdy się nie zgodzi** - francuska komedia obycz., 1992 11-247-289
FILM
19.00 **Allo, allo** 49-036-550
19.30 **Kalambury** 49-035-821
20.00 **Miliony** 11-743-821
FILM **Madigana** - komedia sensacyjna USA, 1967
21.30 **Charlie Chaplin** 49-055-685
22.00 **Astronauci spod ciemnej gwiazdy**
FILM Komedia USA z 1974 r. 25-237-208
23.30 **Wesoły...** 14-961-918
23.50 **Allo, allo** 18-098-901
0.20 **A gdybytak zapalić**
FILM - komedia fr.-włoska, 1993 98-880-086 **140 min**

Dla Ciebie

9.00 **Goran Bregović** Koncert 72-554-598
11.00 **Życie jak poker** 55-681-
11.30 **Gotuję, bo lubię** 89-826-
11.45 **Smakosze i...** 52-787-
12.00 **Domek na prerii** - serial familijny 12-475-
13.00 **Dziedziczna...** 12-471-
14.00 **Amazonka** (1) 12-455-
15.00 **Egzamin...** 45-232-
16.00 **Lobby, kulisy władzy** - serial obycz. 45-243-
17.00 **Tylko dla dam** 39-394-
17.30 **Jackie Collins – rozmowy bez tajemnic** 85-308-
17.50 **Na tropie** - rozr. 25-113-
18.35 **Życie jak poker** 39-459-
19.00 **Dziedziczna...** 38-900-
20.00 **Sekrety gwiazd** 38-099-
21.00 **Wygodnie!** 43-544-
FILM **nie wiedzieć** - dramat prod. USA z 1992 roku
23.30 **Jackie Collins – rozmowy bez tajemnic** 39-317-

CANAL+: * - audycje niekodowane

Planete

20.30 Opinie...

13.25 Potrawy bretońskie - fr., 1994 21-110-127
13.40 Kurdowie między opresją a terroryzmem - ang., 1996 78-735-937
14.25 Paryż - czarowne miasto - fr. '59 33-461-840
14.50 Kultura aborygenów - ang. '96 50-377-840
15.50 Dzieci wojny Kanad. dokum., 1994 74-780-173
16.40 Jazzowe inspiracje - niem. '98 86-075-289
17.10 Największe oszustwo XX w. - ang. '83 72-396-579
18.05 Ostatnie lata Degas - ang., 1996 75-694-173
18.55 Dzieci z porażeniem mózgowym Film dok. USA, 1992 19-634-444
19.55 Clive Anderson - nasz człowiek - niem. 80-482-918
20.30 Opinie: Papież, Żydzi i naziści Franc. dokum., 1995 65-256-956
21.30 7 dni z kanałem Planete 38-411-666
21.55 Aldabra - wyspa żółwi olbrzymich Franc. dokum., 1981 60-851-260
22.50 Wiek XX - ang. 83-219-192
23.45 Aktualności z przeszłości - fr. '99 21-927-550
0.40 Maestro Toscanini - ang., 1985 30-869-821

Discovery

22.00 Kosmiczne safari

9.00 Tajemnicy... 83-513-442
9.30 Vademecum... 23-882-918
9.55 Najlepsze... Rolls Royce 22-017-802
10.25 Niedzielni kierowcy 33-218-463
11.20 Ultranauka Zamarznięta przyszłość 60-530-192
11.45 Następny krok 40-870-294
12.15 Eco Challenge 19-184-802
13.10 Jurassica Lekarze dinozaurów 11-765-685
14.05 Nowe odkrycia 71-632-647
15.15 Tajemnice niewyjaśnionego 74-571-289
16.10 Przygody na australijskich... 11-724-192
16.35 Wędkarski świat Rexa Hunta 84-175-937
17.00 Latające wyzwanie 95-776-734
18.00 Niesamowite... 95-770-550
19.00 Łowca krokodyli 85-383-078
20.00 Lekarze dzikich zwierząt 58-095-005
20.30 Tajemnicza góra: Sepu Kangri 58-094-376
21.00 Zaginione skarby starożytności Aztekowie i Majowie 22-947-289
22.00 Kosmiczne safari 41-525-442
0.00 Ziemski exodus 22-956-937

Animal

21.00 Zwierzęcy detektyw

7.00 Zwierzęcy sąd sędziego Wapnera 65-434-444
7.55 Wishborne 85-211-111
8.50 Akwanauci 95-316-192
9.45 Opowieści o koniach 69-526-956
10.40 Archiwum krokodyli 41-182-821
11.35 Łowca krokodyli 46-332-604
12.30 Na pomoc zwierzętom 56-772-685
13.00 Kroniki zoo 10-008-734
14.00 Archiwum krokodyli 10-002-550
15.00 Akwanauci 75-946-227
16.00 Wishbone 75-940-043
17.00 Zyg i Zak 75-926-463
18.00 W błękitach morza 75-937-579
19.00 Na ratunek 23-284-173
20.00 Ostatnie raje na Ziemi 23-213-685
21.00 Zwierzęcy detektywi - Papugi 77-988-314
22.00 W afrykańskiej dziczy 55-343-043
22.30 Mistrzowie świata zwierząt 55-342-314
23.00 Nieujarzmiona Amazonia - Delfin, który chciał umrzeć 77-988-550
0.00 Wielka parada zwierząt 14-248-802
0.30 Ostatnie raje... 30-217-111

N. Geographic

22.00 Tygrys syberyjski...

8.00 Sekrety „Titanica" 2-328-024
9.00 Poszukiwanie pancernika „Bismarck" 2-304-444
10.00 Wędrowcy oceanów: żółw karetta 2-308-260
11.00 Skutki wojny nad Zatoką Perską 1-315-869
12.00 Morskie... - orki 1-319-685
13.00 Góry ognia 1-395-005
14.00 Sekrety „Titanica" 1-399-821
15.00 Poszukiwanie pancernika „Bismarck" 1-770-753
16.00 Wędrowcy oceanów: żółw karetta 1-781-869
17.00 Skutki wojny nad Zatoką Perską 1-767-289
18.00 Szakal złocisty 1-761-005
19.00 Mistrzowie kamuflażu: pławikoniki 3-485-734
19.30 Owadopsychoza 3-484-005 Wybrańcy bogów
20.00 Tajemnicze słonie z dorzecza Kongo 1-024-173
21.00 Niezwykli podbieracze miodu 2-964-376
22.00 Tygrys syberyjski - drapieżnik czy ofiara 2-953-260 Na świecie żyje dziko zaledwie 200 przedstawicieli tego gatunku.
23.00 Narodziny wirusa 2-977-840
0.00 Szakal złocisty 2-940-796
1.00 Pławikoniki 8-750-749

Travel

17.00 Pociągiem po...

13.00 Podróż do Azji i dalej: Queensland 27-040-043
13.30 Podróże marzeń Szkocja 27-010-802
14.00 Morska podróż Dungarvan, Cork 27-011-531
14.30 Smaki Włoch Trentino 27-029-550
15.00 Australijska odyseja: wino i lekarze 27-037-579
15.30 Wszerz i wzdłuż Park Narodowy Kakadu w Australii 27-030-666
16.00 Świat Graingera Wzdłuż Andów (2) 23-143-956
17.00 Pociągiem po Europie Skandynawia - z Oslo do Arktyki 23-129-376
18.00 Podróż z przygodami Nowa Zelandia 23-877-840
18.30 Wakacyjne plany Trentino i RPA 23-852-531
19.00 Smaki Włoch Trentino 15-685-734
19.30 Na równiku Z Alaski do San Francisco 15-684-005
20.00 Wspaniałości świata 19-419-482
21.00 Tradycje i święta Colt Festiwal (Francja) 15-605-598
21.30 Morska podróż Dungarvan i Cork 15-604-869
22.00 Kubańskie wspomnienia: Lata 50 69-573-950
23.00 Grubas w Wilts 23-864-376

Eurosport

19.30 Wędkarstwo

9.30 Biathlon PL PS, Osrblie, Słowacja 450-463
11.00 Skoki PL narciarskie - Turniej Czterech Skoczni, Garmisch Partenkirchen 826-682
12.30 Biathlon PL PS, Osrblie, Słowacja 3-989-579
13.45 Skoki PL narciarskie - Turniej Czterech Skoczni, Innsbruck 2-779-227
15.30 Skoki do wody ze skał - MŚ 1999, Brontallo, Szwajcaria 609-376
16.00 Taniec PL 10. ME par zawodowych, Le Mans, Francja 422-314
17.00 Skoki PL narciarskie - Turniej Czterech Skoczni, Innsbruck 260-802
18.30 Akrobacje spadochronowe - MŚ, Corowa, Australia 410-579
19.30 Wędkarstwo PS Marlin 1998 442-442
21.00 Boks PL 866-734
22.00 Piłka nożna PL Legendy ME 862-918
23.00 Wiadomości PL 887-173
23.15 Wpadki 4-396-802
0.15 Skoki PL narciarskie - Turniej Czterech Skoczni 6-354-260

TMT

3.00 Xingu – kraina niewinności - dok. 51-608-314
3.00 Teraz Muz. TV 65-120-550
3.30 Telezakupy 65-130-937
4.00 Ostatnia karawana - film dokum. 51-668-550
5.00 Filmy anim. 36-050-005
8.00 Zwariowana... 65-111-802
8.30 Powspominajmy Prog. rozrywk. 99-828-227
9.00 Teraz Muz. TV 99-829-956
11.30 Wichrowe wzgórza - angielski film obyczajowy z 1992 roku 91-249-537
13.15 Bajki 49-166-579
14.00 Koncert życzeń 97-728-685
15.00 Smak muzyki 33-927-717
17.30 Ciężka droga Film fabularny 31-467-753
19.00 Na piątym biegu - magazyn moto 97-610-208
21.30 Mężowie i kochankowie - film erotyczny USA 90 min 74-668-005

Niepokalanów

10.25 Misje 53-378-734
11.05 Archeologia 28-409-753
11.40 Pijarzy - rep 83-965-579
12.00 Anioły... 65-467-668
12.30 Klasyka kina Złamana lilia - film fab. 24-798-937
13.45 Pielgrzym... 21-495-734
14.00 Jean Vanier 21-109-424
14.25 Katedra... 68-568-598
15.35 Śpiewać... 24-868-956
16.20 Jeszcze... - rep. 14-155-032
16.45 Oblicza Izraela 83-153-869
17.00 Ze wspomnień 24-264-666
17.20 Droga... - dok. 74-885-314
18.20 Teatr jest... 55-724-444
18.45 Mario Topia 57-558-685
19.00 Tydzień w... 90-472-666
19.30 Judaika polskie 42-223-918
20.35 Różaniec 98-567-918
21.10 Chicago 82-863-753
21.35 Opactwo 43-343-622
22.25 Niedziela w... 58-172-227
22.50 Juliusz... 38-581-024
23.30 Malta 47-936-579

Porion

10.20 Świat malucha 5-599-753
11.20 Świąteczny prezent - film familijny produkcji USA 2-017-666
12.35 Muzyka ameryk. 1-211-005
13.35 Stream Legend 420-173
14.05 Kuchnie świata 737-666
15.00 Winslow 396-463
– Bożonarodzeniowy niedźwiadek - film prod. USA dla dzieci
15.45 Rozmowy z... 4-664-753
16.30 Yancy Derringer 759-598
17.00 Na czasie 202-579
19.00 Świat dalekich... 766-753
19.30 Zoolife - przyr. 765-024
20.00 Czynnik ludzki Film sensacyjny USA 529-579
22.00 Zdobywcy gwiazd Film s.f. produkcji USA 544-753
23.30 Śmiertelne pożądanie - film sensacyjny produkcji USA 549-208
1.00 TV Shop 7-077-203

Aster City

10.00 Tv biuro... - mag. 8-916-579
10.50 Kolędy 6-126-753
11.35 Pocztówki z Polski - reportaż 8-237-208
12.30 STD przedstawia 6-192
13.00 Warszawa od... 7-821
13.30 Zulu Gula 7-208
14.00 Trzynasta misja - film wojenny 9-753-666
15.40 Goniec warszawski - magazyn 1-236-550
16.00 Kolędy 92-482
17.00 Niech nam żyje młoda para - koncert 78-802
18.00 Kabaretowa Agencja Towarzyska 5-821
18.30 Mała księżniczka - melodramat prod. USA z 1939 r. 56-531
22.00 Zdobywcy gwiazd 544-753
23.30 Śmiertelne pożądanie - film sensacyjny produkcji USA 549-208
20.00 Spotkanie z... 5-043
20.30 Gra Magic Band 52-579
21.20 Łapać terrorystów - film sensacyjny prod. USA 125 min 89-996-376

Polonia 1

5.30 TV Top Shop 33-574-647
7.40 Yattaman 60-579-111
8.15 TV Top Shop 93-600-937
12.15 Autosalon Mag. motoryzacyjny 9-050-598
12.45 Kurs rysunku Program dla dzieci 8-734-376
13.15 TV Top Shop 36-383-869
17.45 Koszykówka 15-645-647
19.30 Złodzieje rowerów - dramat prod. włoskiej z 1948 roku Reż. Vittorio De Sica Ubogiemu rozlepiaczowi plakatów zostaje skradziony rower. Mężczyzna wraz z synem udaje się na poszukiwanie złodzieja z nadzieją na odzyskanie swej własności. 4-028-640
21.30 Śpiąca królewna Balet, akt II 85-702-109
0.30 Playboy 7-422-918
1.00 Muzyczny kufer 73-066-666

Wizja Sport

12.00 Mecz tygodnia Huddersfield Town - Charlton Athletics 696-276
14.00 NBA Jam - mag. 611-111
14.30 Pod koszem 696-802
15.00 Snowboard Nokia FIS Snowboard '99 Otwarcie Pucharu Świata w skokach snowboardowych - Warszawa 419-840
16.00 Podsumowanie 1999 r. w Polskiej Lidze Żużla 640-442
18.00 Rajdy samochodowe Rajdowe Mistrzostwa Świata '1999 400-192
19.00 Liga portugalska Benfica - Sporting Lizbona 603-753
21.00 Puchar Koraca Podsumowanie minionego roku w koszykarskim turnieju o Puchar Koraca. 236-005
23.00 Piłkarska Wizja 877-840

RTL 2

12.10 Zwycięstwo
FILM gazeciarzy - komedia USA z 1996 roku 45-332-579
13.45 Reklama na wesoło - magazyn 41-070-802
14.50 Bravo TV 31-805-005
17.00 Bravo The Hits 1999 - wydanie specjalne - fragmenty koncertów 56-328-043
19.00 Książę z Bel Air - kom. USA 48-163-482
19.30 Majsterkowicz Serial komediowy USA 48-162-753
20.00 Wiadomości 81-878-685
20.15 Czynnik X Serial sens. USA, 1998 49-341-444
22.15 Peep! Magazyn erotyczny 99-784-227
23.20 Electric Blue - serial erot. 97-261-685
0.05 Żądza, która zabija - film s.f. USA z 1996 roku 110 min 43-166-983

SAT 1

11.40 Dziewczyna chłopakiem - komedia prod. USA z 1974 roku 69-163-598
13.30 Księżniczka
FILM Fantagiro - włoska baśń filmowa, 1996 r. 7-411-463
15.20 Wojownik z przestworzy - film przyg. USA z 1983 r. 24-712-444
17.00 VIP - sensac. 6-435-918
18.00 Błyskawica Magazyn bulwarowy 3-483-840
18.30 Wiadomości 3-468-531
19.00 Liczy się tylko miłość - show tv 5-349-666
20.15 Batzak (1/2) Komedia romantyczna USA z 1995 roku 54-696-289
FILM Francusko-niem. film biograficzny z 1999 r.
22.20 Szklana pułapka 2 - film sensacyjny USA z 1989 roku 76-799-753
0.55 Klinika
FILM dla bogaczy - komedia USA z 1985 r. 47-922-753 95 min

PRO 7

14.00 Przygody Sindbada - przyg. USA 9-847-482
14.50 Zaginiony świat - serial kanad. 49-567-550
15.45 Nieśmiertelna
FILM Serial sensacyjny USA 70-718-537
16.35 Starfire
FILM Japoński film s.f. prod. USA z 1990 roku. Kapitan Kelso musi uratować Ziemię przed zagładą. 46-530-918
18.30 Max - mag. 5-944-424
19.00 Świat cudów Magazyn naukowy 3-483-376
19.30 Wiadomości 1-129-640
20.15 Sabrina
FILM Komedia romantyczna USA z 1995 roku 57-966-956
22.40 Nocni lotnicy
FILM Horror USA z 1997 r., na podst. St. Kinga 38-291-260
0.25 Miller's
FILM Crossing - film gangsterski USA z 1990 r. 110 min 59-457-390

Viva

6.00 Viva Hits Muzyka na dzień dobry 95-835-802
8.00 Top 100 95-853-666
10.00 Planet Viva 30-067-208
11.00 Laemmermann Show - magazyn 39-180-685
12.00 Club Rotation 39-151-173
13.00 Amica TV 39-160-821
14.00 Co słychać? 39-171-937
15.00 Nowości 33-425-024
16.00 Viva Hits 33-429-840
17.00 Jam Muzyczny program dokumentalny 33-405-260
18.00 Planet Viva 33-416-376
19.00 Interaktiv spezial 31-278-598
20.00 Viva Charts 31-267-482
21.00 Word Cup Hip hop - magazyn 29-758-753
22.00 Niteclub 29-754-937
23.00 Jam 29-745-289
0.00 Teledyski nocą - do godz. 6.00 99-785-598

MTV

19.00 MTV News 706-753
19.30 Celebrity Deathmatch 705-024
20.00 MTV Web Chart 517-956
21.00 MTV Sushi 144-024
22.00 MTV Urban 140-208
23.00 Magazyn filmowy 124-260
0.00 Muzyka alternatywna 120-444

Viva II

13.00 Overdrive 44-559-127
14.00 Noon 23-089-685
16.00 US - Charts 69-945-043
17.00 Fast Forward 23-070-937
19.00 Zwei 77-600-686
20.00 2 New 85-705-050
21.00 Shockwave 22-314-666
22.00 Kamikaze 22-303-550
23.00 Zwei 22-394-802
0.00 Fast Forward 46-176-937
2.00 Overdrive 32-119-753
3.00 Kamikaze 29-520-937

DSF

12.00 Reportaż 66-261-260
12.30 Motorvision Mag. motoryzacyjny 66-453-024
13.30 Sportowy magazyn satyryczny 71-664-550
14.15 Dorf On Golf Program satyryczny 82-022-598
14.45 Hokej na lodzie - Bundesliga, mecze: Berlin Capitals - Adler Mannheim, Frankfurt Lions - Krefeld Pinguine 98-501-289
17.45 Motobike Sport motocyklowy 30-809-424
18.45 Motorvision Mag. motoryzacyjny 80-070-314
19.45 Reportaż 55-032-376
20.15 Bundesliga Classics - 1998/99 54-143-598
22.15 Knockout Boks - magazyn 34-348-685
23.00 Futbol amerykański 95-694-579
1.00 Poza kontrolą 40-285-024

EUROSPORT: PL - po polsku w większych sieciach kablowych

PONIEDZIAŁEK 3.1

TVP 1

6.00 Kawa czy herbata? 2-467-689
7.45 Kocham tylko cieble (7) - serial 9-602-639
8.05 Giełda 5-884-672
8.15 Krakowskie Przedmieście 27 4-559-390
8.30 Wiadomości 1-780-845
8.45 Reksio - anim. 3-723-680
9.15 Mama i ja 4-146-154
9.30 Domowe przedszkole 3-194-390
9.55 Porozmawiajmy o dzieciach 7-514-135
10.00 Milagros 8-691-845
10.50 Rodzina 6-385-338 prawie doskonała
11.10 Niewidzialne gołym okiem (1/2) Dok. '97 (patrz obok) 3-139-241
11.40 Giełda pracy, giełda szans 5-117-574
12.00 Wiadomości 74-390
12.10 Agrobiznes 8-617-338
12.20 Kontrasty - świat, ludzie, pieniądze 5-351-448
12.30 Rolnictwo na świecie 31-999
12.45 Pierwszy krzyk 750-135
13.15 Byłem żołnierzem Wehrmachtu 6-419-425
13.30 Studio sport 133-338 Turniej 4 skoczni Innsbruck
15.00 Wiadomości 41-315
15.10 Studio sport 4-284-706 Turniej kwalifikacyjny siatkarzy - IO Sydney
17.00 Teleexpress 14-086
17.25 Klan (289) 8-674-832 Telenowela TVP
17.50 Gość Jedynki 167-116
18.05 Moda 2-370-767 na sukces - telenow.
18.25 Gliny - mag. 2-415-211
18.45 Auto-mix 533-135
19.00 Wieczorynka 61 Zwierzaki cudaki
19.30 Wiadomości 91-916
20.10 77 na ratunek 8-411-574 (S-ost.) serial USA Kathleen z narażeniem życia ratuje chłopca, który wpadł do głębokiego wykopu.
20.57 Flesz-Wiad. 337-654-435
21.00 TEATR TV 5-719-846
SCENA POPULARNA
Od czasu do czasu
Spektakl 1999, autor Alan Ayckbourn, reż. Juliusz Machulski, wyk. Krystyna Janda, Jan Englert, Edyta Jungowska, Anna Samusionek, Jan Machulski (patrz obok)
22.35 Zaproszenie do Teatru TV 7-461-629
22.40 Losowanie audiotele 3-211-154
22.50 Monitor Wiad. 8-946-248
23.25 Sport 1-694-080
23.30 Studio sport 99-715 Studio turnieju kwalifikacyjnego siatkarzy, IO Sydney - skróty
23.55 GORĄCO POLECAM
FILM Fitzcarraldo 744-13-402 Niem. dramat, 1982
! *Reżyseria Werner Herzog, wyk. Klaus Kinski, Claudia Cardinale, Jose Lewgoy (patrz obok)*
2.30 Zakończenie

11.10 Dokument
Niewidzialne gołym okiem (1)
Pierwsze żywe organizmy

Przez miliardy lat prymitywne jednokomórkowce były jedynymi mieszkańcami Ziemi. Z czasem wykształciły się bardziej skomplikowane organizmy, ale pierwotniaki pozostały. Przykładem jest choćby pleśń. **30 min**

21.00 Teatr
Od czasu do czasu
Podróż przez życiorys

Wezwana do pokoju hotelowego Lalai (Edyta Jungowska) jest zbita z tropu, gdy zastany tam mężczyzna (Jan Englert, na zdj.) hamuje jej zapały, wyjaśniając, że nie o niego chodzi. Dziwi się jeszcze bardziej, gdy jej właściwy klient żąda, by wystąpiła w roli świadka jego ostatniej woli. Zmuszając dziewczynę do wysłuchania spowiedzi swego życia, wprowadza ją w przeszłość, w której poznaje ona jego zmarłe żony. **90 min**

Treść ★★ Akcja ★★ Poziom ★★

23.55 Dramat
Fitzcarraldo
Inżynier fantasta

Inżynier Fitzgerald (Klaus Kinski, na zdjęciu), pracujący przy budowie kolei żelaznej przez Amazonię, jest wielkim miłośnikiem Caruse. Marzeniem jego życia jest zbudowanie dla wielkiego śpiewaka opery w środku dżungli. **150 min**

Treść ★★ Akcja ★★ Napięcie ★★

TVP 2

7.30 Dziennik krajowy 8-148-338
7.50 Studio urody 3-449-777
8.00 Program lokalny 9-680
8.30 Złotopolscy (189) 1-883 Telenowela
9.00 Czterej pancerni i pies (11) Polski serial woj. '66
10.05 Tęgie kłopoty - 4-038-628 życie na wadze (4) Ang. serial dok. '99
10.30 Na pełnym morzu (21, 22) - obycz. 6-748-390
12.05 Familiada 762-470 Teleturniej (powt.)
12.35 Arka Noego 1-807-116
13.10 Szwagierkolaska Program rozr. 5-849-851
14.00 TEATR DLA DZIECI
Dziadek do orzechów
Widowisko wg baśni muzycznej Piotra Czajkowskiego
14.40 Ojczyzna-polszczyzna 5-800-965
15.00 W labiryncie (54) 6-452 Telenowela TVP
15.30 Krzyżówka szczęścia - teleturniej 6-319
16.00 Panorama 12-777
16.10 Ich pięcioro (63) - serial obyczajowy USA (patrz obok) 6-135-574
17.00 Małe ojczyzny Dom daleko 4-870
17.30 Program lokalny 79-406
18.30 Panorama 39-357
18.55 Znaki zodiaku 7-961-154 Teleturniej
19.20 Dwójkomanda 700-470
19.30 Dlaczego to my 74
20.00 Złote przeboje (2) 4-999 Koncert (patrz obok)
21.00 Panorama 31-028
21.25 Sport-telegr. 4-780-767
21.30 Dwójkomanda 44-116
21.40 Nie ma mocnych 8-596-406
FILM
! *Reżyseria Sylwester Chęciński, wyk. Wacław Kowalski, Władysław Hańcza, Anna Dymna (patrz obok)*
23.15 Bal Stulecia 1-767-845
0.15 Wanda 9-841-048 Landowska - niezwykła wizjonerka - fran. film dokument., 1997 Opowieść o życiu znakomitej polskiej klawesynistki ilustrowana archiwalnymi nagraniami z jej występów.
1.15 KINO BEZ GRANIC
FILM Baszu - mały obcy - irański dramat z 1996 roku Reż. Behram Beizai, wyk. Susan Taslimi Opowieść o 10-letnim chłopcu, który traci całą rodzinę podczas bombardowania. Sierota trafia w końcu na życzliwych ludzi, którzy przyjmują go do siebie i, mimo niechęci sąsiadów, traktują jak własne dziecko.
3.10 Zakończenie

16.10 Obyczajowy
Ich pięcioro (63)
Bailey pokazuje, co potrafi

Rodzina Salingerów przygotowuje przyjęcie z okazji urodzin Owena. Bailey dostaje od Charliego pieniądze na wynajęcie klauna. Niestety, całą sumę przepija i w efekcie sam go skutecznie zastępuje. **45 min**

20.00 Koncert
Złote przeboje (2)
Melodie lat 60.

Koncert „Złotych Przebojów" zarejestrowany 31 stycznia 1998 r. w Sali Kongresowej. Najlepsze piosenki z lat 60. śpiewają m.in.: Maryla Rodowicz, Skaldowie, Łucja Prus, Karin Stanek, Halina Frąckowiak (na zdj.) **50 min**

21.40 Komedia
Nie ma mocnych
Nu, co ty, Kaźmirz?!

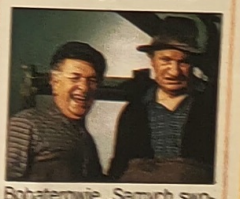

Bohaterowie „Samych swoich" Kargul i Pawlak (Władysław Hańcza i Wacław Kowalski, obaj na zdjęciu) są już dziadkami. I byliby w pełni szczęśliwi, gdyby nie problem „sukcesji". Coraz mniej młodych ludzi pozostaje bowiem we wsi. Kiedy więc ich wnuczka Ania (Anna Dymna) nie dostaje się na studia, są zachwyceni i przystępują z zapałem do planowania jej małżeństwa. Ale sprawa tak doniosła musi budzić kontrowersje. Toteż starsi panowie znów kłócą się zajadle. **95 min**

Treść ★★ Akcja ★★ Humor ★★

POLSAT

6.00 Piosenka na życzenie 67-583-154
7.00 Szaleję za tobą (11) - komed. 73-168-219
7.30 Polityczne graffiti 67-187-406
7.35 Jumanji (26) 24-572-518 Serial animowany
8.00 Czarodziejka z księżyca - anim. 73-162-135
8.30 Miasteczko 80-661-970
Evening Shade (12)
9.00 Karolina w mieście (20) - kom. 80-679-999
9.30 Paloma (81) 70-468-406 Telenowela meksyk.
10.30 Luz Maria (22) 70-462-222 Telenowela peruw.
11.30 Powrót Supermana (53) Serial przygodowy USA 23-074-390
12.30 Idź na całość Gra-zabawa 53-085-406
13.30 Macie, co chcecie - progr. rozr. 95-418-532
14.00 Miłość od pierwszego wejrzenia Program rozrywkowy 95-415-661
14.30 Twój lekarz Magazyn medyczny 58-365-628
14.45 Wystarczy chcieć 26-659-116
15.00 Projekt Geeker (1) - serial animowany dla dzieci 95-425-609
15.30 Informacje 37-035-135
15.55 Powrót Supermana (55) Serial przygodowy USA 47-273-367
16.45 Alvaro (23) Telenow. brazylijska Madalena, chcąc zrobić Alvaro przyjemność, wiesza w gabinecie kobiecy portret. 30-885-226
17.45 Luz Maria (23) Telenowela peruw. 57-120-451
18.40 Super Express TV 31-747-661
18.55 Informacje 54-032-680
19.05 Paloma (82) Telenowela meksyk. Policja dochodzi do wniosku, że to Valeria jest zabójczynią Roblesa. A ona, nie czekając na wizytę strożów prawa, spiesznie pakuje walizki. 27-042-219
20.00 FILM Człowiek ze złotym pistoletem Thriller ang., 1974 r. *Reż. Guy Hamilton, wyk. Roger Moore, Christopher Lee, Britt Ekland (patrz obok)* 54-102-338
20.50 Lotto 74-423-432
22.15 Nikita Serial sensacyjny USA z 1997 r. (patrz obok) 82-048-154
23.05 Wyniki Lotto 12-338-135
23.10 Informacje i biznes Informacje 31-780-338
23.30 Polityczne graffiti 61-363-390
23.45 Graczykowie (5) - pol. serial komed. 41-480-406
0.15 Super Express TV 59-415-617
0.30 FILM Impuls Horror prod. USA '88 13-166-568 Reż. Paul Golding, wyk. Cliff De Young, Roxanne Hart (patrz obok)
2.00 Muzyka na bis 27-949-536
5.00 Zakończenie

20.00 Thriller
Człowiek ze złotym pistoletem
Ostateczna rozgrywka

Wywiad brytyjski otrzymuje przesyłkę - złoty pocisk z wolwerwy z cyframi 007 i napis, że James Bond (Roger Moore, na zdj. wśr.) jego najgroźniejszy agent, ma stać się następną ofiarą sławnego zawodowego mordercy Scaramangi, który posługuje się złotymi kulami. Bond podejmuje jego wyzwanie i rusza w ślad za nim na Daleki Wschód. Do ostatecznej rozgrywki dochodzi na wyspie u wybrzeży Chin. **135 min**

Treść ★★ Akcja ★★ Napięcie ★★★

22.15 Sensacyjny
Nikita
Michael traci pamięć

Nikita i Michael mają zniszczyć bazę komputerową terrorysty Pereza. Niestety, Michael zostaje podczas akcji schwytany. Perez aplikuje mu środek niszczący komórki pamięci. **50 min**

0.30 Horror
Impuls
Obcy świat techniki

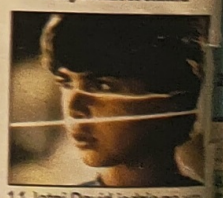

11-letni David jedzie na wakacje do Los Angeles. To jego pierwsza podróż w wielkim mieście i chłopiec czuje się przytłoczony nadmiarem wrażeń. Kłopot sprawiają mu zwłaszcza domowe urządzenia elektryczne. Pewnego dnia wszystkie sprzęty urządzają bunt. **90 min**

Treść ★★ Akcja ★★ Napięcie ★★

! Szczególnie godne uwagi Skala ocen: ★★★ bardzo dobra, ★★ dobra, ★ przeciętna

...lenin obchodzą: GENOWEFA, DANUTA, ZDZISŁAWA

TVN

16.45 Komediowy

Lot 001

W Trójkącie Bermudzkim

Załoga musi przewieźć na Bermudy cenną bransoletkę. Wszyscy są przerażeni, znają bowiem legendy o Trójkącie Bermudzkim. **30 min**

21.00 Sensacyjny

Potępieniec (2)

Jaka była jej przeszłość?

Stone poszukuje duszy uciekinierki ze średniowiecza. Znajduje się ona w ciele seksownej studentki dysponującej zdolnościami paranormalnymi. **60 min**

1.00 Komedia

Annie Hall

Lekarstwo na stres

Alvy (Woody Allen) jest wziętym komikiem. Stuknęła mu czterdziestka, ma za sobą dwa nieudane małżeństwa, życie mu się gmatwa. Pewnego dnia poznaje Annie Hall (Diane Keaton). **105 min**

Treść ★★ Akcja ★★ Humor ★★★

6.45 Pod napięciem 5-207-864
7.15 Trzy małe duszki (1) - animow.
7.45 Przygody Animków - animow.
8.10 Walter Melon 60-124-244
8.35 Laboratorium 90-528-883
Dextera - serial anim.
9.00 Kamila 29-430-116
Meksyk. telenowela
9.50 Maria de Nadie - telenowela
10.40 Anna 21-250-970
Argent. telenowela
11.30 Telesklep 6-715-154
12.00 Cristina 4-669-330
Meksyk. telenowela
12.55 Ibisekcja 37-406-796
13.55 Trzy małe duszki (1) - animow.
14.20 Przygody Animków - anim.
14.45 Walter Melon 1-431-999
Serial animowany
15.15 Mecz NBA 2-685-086
Orlando – Miami
16.15 Pełna chata 6-142-512
Serial komed. USA
16.45 Lot 001 6-130-777
Polski serial komediowy (patrz obok)
17.15 TVN Fakty regionalne 3-371-222
17.35 Wizjer TVN 9-846-777
18.05 Kamila 39-572-319
Meksyk. telenowela
18.50 TVN Fakty 6-621-777
19.25 Sport 7-602-932
19.30 Pogoda 9-229-661
19.35 Cristina 94-204-593
20.30 Milionerzy 7-002-425
Teleturniej
21.00 Potępieniec (2) - serial sensac. USA (patrz obok) 5-694-898
22.00 Supergliny 7-083-390
Magazyn policyjny
22.30 Komandosi 7-082-661
Magazyn wojskowy
23.00 TVN Fakty 9-023-864
23.05 Kropka nad i 58-319-425
Pr. publicystyczny
23.25 Pogoda 1-719-574
23.30 Fakty, ludzie, pieniądze - Wprost 9-846-067
Mag. ekonomiczny
0.00 Drew Carey Show - serial komed. 9-730-452
0.30 Wizjer TVN 5-124-655
1.00 Annie Hall 73-496-425
FILM Komedia obyczajowa prod. USA z 1977 roku Reż. Woody Allen, wyk. Woody Allen, Diane Keaton, Tony Roberts (patrz obok)
2.45 Granie na zawołanie 36-251-471

RTL 7

6.10 Perła 77-645-628
Meks. telenowela '98
6.55 Sunset Beach 71-845-715
Serial obycz. USA '97
7.40 Beach Partol 84-127-777
Serial dokument. USA
8.25 Siódme niebo 84-121-593
9.10 Cztery wesela i pogrzeb 21-792-390
FILM Ang. komedia romantyczna z 1994 roku
11.10 Sunset Beach 63-860-883
11.55 Trzy razy Zofia - meksyk. telenowela z 1998 roku
12.40 Teleshopping 58-898-116
13.15 Perła 68-861-390
14.00 Katalina i Sebastian - telenow. 27-397-796
14.45 Odjazdowe kreskówki - Woody Woodpecker, Rycerze Zodiaku, Dragon Ball 81-031-390
15.50 Czy boisz się ciemności (1) - kanad. serial przygod., 1992 18-022-609
Grupa nastolatków zakłada stowarzyszenie, którego członkowie na spotkaniach opowiadają sobie historie grozy.
16.20 Zagubiony w czasie - serial s.f. prod. USA z 1989 roku 43-848-593
17.10 MANTIS (5) 46-505-319
Serial s.f. USA, 1993
18.00 Sunset Beach 25-188-777
Serial obycz. USA '97
18.50 7 minut 48-483-770
19.00 Zoom - mag. 80-912-609
19.30 Moje drugie ja 80-904-680
20.00 Mroczna przeszłość - film obyczajowy USA, 1996 18-174-593
FILM Reż. Stacy Cochran, wyk. Winona Ryder, Lukas Haas, Skeet Ulrich (patrz obok)
21.50 Cień wspomnień (3/4) - miniserial sens. USA '91 34-352-845
W rolach gł. Jane Seymour i Omar Sharif
22.50 7 minut 11-811-796
23.05 Seksplozja Magazyn erotyczny 11-802-048
23.20 Sępy 53-813-393
FILM Film sens. USA, 1991
Reż. Duncan McLachlan, wyk. Kenneth Gilma, Brenda Bakke, Norman Anstley (patrz obok)
1.00 Sprawa dla Wycliffe'a - angielski serial sensac., 1994 12-263-864
1.50 Mroczna przeszłość - film obyczajowy USA, 1996 72-517-013
FILM

20.00 Obyczajowy

Mroczna przeszłość

Cień dawnych dni

Młoda kobieta (Winona Ryder) ulega ciężkiemu wypadkowi, który powoduje u niej zanik pamięci. W dojściu do równowagi psychicznej i fizycznej pomaga jej chłopak, studiujący w ekskluzywnej szkole. Stopniowo relacja pacjent - opiekun pogłębia się, zamieniając w miłość. Co chwila okazuje się jednak, że przeszłość kobiety kryje w sobie wiele groźnych tajemnic. **110 min**

Treść ★★ Akcja ★★ Napięcie ★★

23.20 Sensacyjny

Sępy

Szpiedzy w akcji

Tom Reed (Kenneth Gilman) i jego przyjaciółka Kimberly Blake (Brenda Bakke) przez przypadek wchodzą w posiadanie tajemniczego pamiętnika. Jak się okazuje, zapiski te zawierają informacje, na posiadaniu których zależy radzieckiemu wywiadowi. Wkrótce Tom i Kimberly stają się celem ataku radzieckich służb specjalnych. **100 min**

Treść ★★ Akcja ★★ Napięcie ★★

TVP REGIONALNA

7.00 Księżniczka Szeherezada - fr. serial anim.
7.35 Niebezpieczna zatoka - kan. przyg., 1988
8.30 Mieszkać lepiej Magazyn
8.45 To jest temat
9.00 Niezapomniany (9, 10) Telenowela
10.00 Telezakupy
10.30 Z wiatrem i pod wiatr Kan. serial familijny
Zamieć śnieżna powoduje awarię sieci energetycznej. U Callie dzwoni telefon. Po podniesieniu słuchawki Callie słyszy przypadkową rozmowę, z której wynika, że ktoś planuje morderstwo.
11.15 TV encyklopedia multimedialna - pr. edukacyjny (patrz obok)
11.30 Chochlikowe psoty, czyli zmagania z ortografią - pr. dla dzieci
11.50 Z lamusa techniki Program edukacyjny
12.10 Rozumieć sztukę Felieton
12.30 Drynda - pr. dla dzieci
13.00 Miedzą do Europy Magazyn rolniczy
13.30 Telezakupy
14.00 Panorama powiatów Progr. publicystyczny
14.30 Krople miłości Meks. telenowela
Lucrecia nie może się doczekać ślubu z Ricardem, przygotowania do hucznej uroczystości idą pełną parą. Tymczasem Jesus Garcia nie może znaleźć pracy, gdyż Gullermo rozpowiada wszędzie o jego kryminalnej przeszłości.
15.00 Dzieci - dzieciom Koncert
19.00 Panorama powiatów Progr. publicystyczny
19.30 Pomysłowy Dobromir Pol. serial animowany
20.00 Niezapomniany (9, 10) Telenowela
21.00 To jest temat
21.15 Mieszkać lepiej
22.00 Krople miłości Telenowela
22.30 Doktor Kildare Serial obyczajowy USA z 1966 r. (patrz obok)
22.55 Ojcowie euro (1) Angielski film dokument. '98 (patrz obok)

11.15 Edukacja

TV encyklopedia multimedialna

Woda jest substancją niezbędną do życia, we wszechświecie jest jej jednak niewiele. Pod jakimi postaciami występuje na Ziemi? **15 min**

22.30 Obyczajowy

Doktor Kildare

Pod wpływem zazdrości

Damon, licząc na słabość Zoe do książek, daje jej do przeczytania swój rękopis. Kildare robi się zazdrosny o konkurenta i próbuje umówić się z nią na randkę. Tymczasem mąż Bondy wraca do niej, ale nadal nie chce słyszeć o dziecku. **25 min**

22.55 Dokument

Ojcowie euro (1)

Uniwersalna waluta

Na spotkaniu szefów rządów państw UE, jakie miało miejsce w 1998 r., doszło do ustalenia nominalnej wartości euro. Jakie są korzyści z nowego pieniądza? **50 min**

Katowice

8.00 Program na bis
8.30 Koszałek Opałek
8.00 Pytania do specjalisty
9.15 Zbliżenia
9.30 Flesz - aktualności
9.35 W krainie władcy...
17.00 Dzień jak co dzień
17.30 Z krukiem w herbie
18.00 Aktualności
18.20 Telemikser
21.30 Aktualności
21.45 Temat dnia
22.00 Program muzyczny
23.40 Na sygnale - magazyn

Kraków

8.00 Kronika
8.10 Rola - magazyn roln.
15.30 Kronika
15.40 Koncert muzyczny
16.30 Ludzie i wydarzenia
16.45 Windy lifts
17.00 ABC reformy
17.15 Krakowskie legendy
17.30 Załatwmy to razem
18.00 Kronika
18.20 SziK, czyli kultura i...
21.30 Kronika
21.45 Sport
21.55 Nasza antena

Poznań

8.00 Teleskop
8.15 Medycyna i ty
15.30 Paragraf - magazyn
15.35 Źródło - magazyn
16.00 Autoserwis - magazyn
16.30 Teleskop
16.50 Klan - telenowela
17.15 Wywiad Teleskopu
17.45 Spojrzenia
18.00 Teleskop
18.30 Co dobrego w Poznaniu
18.45 Tajemnice Poznania
21.30 Teleskop
22.55 Studio sport

Rzeszów

8.00 Aktualności
8.10 Sportowa dwudziestka
15.30 Reportaż
16.00 Rzeszowska scena...
16.15 Aktualności
16.30 Magazyn komputerowy
16.45 Granie na ekranie
17.15 Reportaż
17.30 Sportowa trzydziestka
18.00 Aktualności
18.30 Kwadrans z posłem
18.45 Zdrowie i medycyna
21.30 Aktualności
21.45 Czas dla telewidzów

Szczecin

8.00 To już dzień
15.30 Wydarzenia artystyczne roku
16.10 Kronika 7
16.15 Sylwester na Jasnych Błoniach Reportaż
16.30 Kronika
17.00 Magazyn reporterów
18.00 Kronika
18.20 W politycznym ogródku Szczecina - pr. publicyst.
21.30 Kronika 7
21.45 Gość dnia

Wrocław

8.00 Fakty poranne
15.30 Ene, due, rabe
16.00 Wojny, bitwy, żołnierze
17.00 Halo, krzyżówka
17.15 Układamy - wygrywamy
17.30 Tak - nie
18.00 Fakty - wydanie główne
18.20 Rozmowa dnia
21.30 Fakty
21.45 Protestuję
22.55 Jest sprawa Magazyn prewencyjny
23.00 Stan zagrożenia
23.25 Klasyk nasz bliski

PONIEDZIAŁEK 3.1

TV Polonia

20.00 Przygoda...

6.00 **Kawa czy...** 66-113-222
7.45 **Dziennik kraj.** 24-570-135
8.10 **Sport-telegram** 15-739-715
8.15 **Krakowskie Przedmieście 27** 11-279-929
70-187-609
8.25 **Giełda** 80-670-628
8.30 **Wiadomości** 80-671-357
9.00 **Klan** (283) 80-641-116
9.30 **Pr. dla dzieci** 80-641-116
10.00 **Kochaj albo rzuć** 13-274-390
FILM Polska komedia z 1977 r.
12.00 **Wiadomości** 16-402-086
12.45 **Klan** (283) 61-843-593
13.30 **Dom 2** (18) 59-579-425
Polski serial obycz., 1998
15.00 **Wiadomości** 57-698-244
15.10 **Ojczyzna -polszczyzna** 11-425-222
15.25 **Gawędy historyczne** - reportaż 16-973-593
15.50 **Tani program o poezji** 10-685-970
16.00 **Panorama** 37-046-241
16.10 **Daab-to co najlepsze** (1) - koncert 71-028-796
17.00 **Teleexpress** 61-359-357
17.15 **Kto ty jesteś** 70-099-970
17.45 **Sport. tydzień** 57-138-609
18.40 **Gość Jedynki** 54-922-715
18.50 **Klan** (283) 74-638-661
19.15 **Dobranocka** 12-021-203
Miś Kudłatek (4)
19.30 **Wiadomości** 74-011-715
20.00 **Przygoda** 83-238-864
FILM **noworoczna** - polski film obyczajowy z 1963 roku Krystyna (Anna Prucnal) i Adam (Jerzy Kamas), para zakochanych, dostają od przyjaciół mieszkanie, w którym mogą spędzić noc sylwestrową. Niestety, nadzieja na intymne spotkanie we dwoje szybko pryska, a młodzi ludzie zostają wciągnięci w problemy obcych ludzi, zawiedzionych i doświadczonych przez życiowe niepowodzenia.
21.35 BIOGRAFIE 50-515-512
Chmielewska Joanna, czyli moja wykopana studnia
22.30 **Panorama** 17-917-574
22.50 **Sport-telegram** 38-657-512
23.00 **Program publicystyczny** 75-080-715
23.30 **Mity** 75-089-086
0.00 **Monitor Wiadomości** 75-973-471
0.30-6.00 **Powtórzenia**

Polsat 2

22.15 M.A.S.H.

6.00 **Przytul mnie** 87-570-680
Program rozrywkowy
7.00 **Afficionado** 73-155-845
Program muzyczny
7.30 **Szok blok** 73-158-932
8.00 **TV Market** 73-159-651
Zakupy w TV
8.30 **Mała dama** (15) 80-665-796
Serial animowany
9.00 **Garfield** 85-493-690
Serial animowany USA
9.30 **Super Stories** 80-669-512
Serial dla dzieci (1)
10.00 **Bill Cosby i straszne dzieciaki** 26-673-048
11.20 **Dziedziczna nienawiść** (1) - brazylijska telenowela, 1996 Jedyny syn plantatora kawy zakochuje się w córce sąsiada, który jest wrogiem jego ojca.
12.20 **Disco relax** 66-770-951
13.20 **Festiwal Muzyki Filmowej** 71-227-680
Goran Bregović
15.00 **Piosenka na życzenie** 34-225-680
Pr. muzyczny
16.00 **Prawo do miłości** - telenowela 95-426-951
16.30 **Tajemnice plasków** 80-697-777
Telenowela
17.05 **Informacje** 23-168-241
17.15 **Mała dama** (16) 10-049-864
Japoński serial animow.
17.40 **Znak Zorro** 50-375-777
Serial przygodowy USA
18.05 **Słoneczny patrol** (1) - serial przygodowy USA, 1989-98 68-322-796
19.00 **Piosenka na życzenie** - pr. muz. 73-178-796
20.00 **Super Express TV** 31-579-574
Mag. sensacji
20.15 **Ośmiornica** 28-112-970
Włoski serial sensacyjny
22.15 **M.A.S.H.** 89-616-845
Serial komediowy USA Pogłoska o zawieszeniu broni wywołuje wielką radość wśród personelu szpitala. Wszyscy snują plany nowego życia po powrocie do domu.
22.45 **Drapacz chmur** 92-736-390
FILM Thriller USA z 1993 r. Wyk. Paul Reiser, Susan Norman, Richard Gant
0.20 **Przytul mnie** 73-907-988
1.20 **Piosenka na życzenie** Pr. muzyczny 70-064-839
2.20 **Zakończenie**

Ale kino

20.30 Pokolenie

8.00 **Magazyn filmowy** Seks w kinie 91-088-845
8.25 **Ostatni miliarder** - franc. obycz. z 1934 r., reż. Rene Clair 15-058-715
9.55 **Werner Herzog** Film dokument. 79-394-154
10.55 **Herszt** Francuska komedia '60 Reż. Bernard Borderie, występuje Fernandel 25-837-390
12.25 **Rywale** Franc. film sensac., 1987 Reż. Denis Amar, wyk. Michel Serrault, Wadeck Stanczak 28-067-338
14.00 **Diwa** - franc. film obycz. z 1981 r., rez. Jean-Jacques Beineix 39-836-338
15.55 **Ed Wood - kino za trzy grosze** - dokum. 66-875-048
16.50 **Jutrzenka** Franc. obyczajowy, 1955 Reż. Luis Bunuel, wyk. Georges Marchal, Lucia Bose 73-950-654
18.30 **Nocny Jastrząb** Sensacyjny USA z 1981 r. Reż. Bruce Malmuth, wyk. Sylvester Stallone, Billy Dee Williams, Rutger Hauer 98-789-390
Dwaj policjanci z Nowego Jorku ścigają niezbiecznego przestępcę.
20.05 **Leslie Nielsen** Magazyn filmowy 90-862-609
20.30 KLASYCZNE ALE! 14-427-406
FILM **Pokolenie** - pol. dramat z 1954 roku, reżyseria Andrzej Wajda, wyk. Tadeusz Łomnicki, Tadeusz Janczar
Bohaterami filmu są młodzi ludzie z warszawskich przedmieść, związani z lewicowym ruchem oporu. Nie tylko walczą z okupantem z bronią w ręku, ale kochają i marzą. Też boją się...
21.55 **Pozdrowienia od goryla** - francuski film sensacyjny z 1958 roku 80-970-338
23.40 **Kalifornia - plan filmowy** - magazyn 85-796-680
0.05 **Fort Saganne** Franc. obyczajowy, 1984 13-775-926
3.00 **Ulica Graniczna** Dramat prod. polskiej z 1948 roku, reż. Aleksander Ford 30-812-365
115 min

Nasza TV

20.00 Mroczna przeszłość

7.00 **Techno Party** Program muzyczny 131-338
7.30 **Posterunek przy Hill Street** - ang. serial kryminalny 2-013-222
8.20 **Kapitan Jastrząb** Serial animowany 2-792-970
9.10 **Kalambury** Program rozrywkowy 7-268-154
9.40 **Edera** (40) Telenowela 6-334-512
10.35 **Jolanda** - telen. 7-834-932
11.05 **Manuella** Telenowela 1-300-796
12.00 **Telezakupy** 599-338
12.30 **Antonella** - serial 4-727-628
13.20 **Kalambury** Program rozrywkowy 993-203
13.50 **Muzyczny regał** Program muzyczny 914-796
14.20 **Telezakupy** 359-845
14.50 **Kapitan Jastrząb** Serial animowany 3-402-628
14.55 **77 sekund** 4-385-116
15.45 **Manuella** Telenowela 9-162-593
15.55 **77 sekund** 3-493-116
16.40 **Edera** (41) Telenowela 1-968-512
17.35 **Jolanda** - telen. 1-230-135
17.55 **77 sekund** 1-494-067
18.05 **Posterunek przy Hill Street** - ang. serial kryminalny 4-435-883
18.55 **77 sekund** 9-081-999
19.00 **Zoom** - magazyn 325-680
19.30 **Moje drugie ja** Serial s.f. USA z 1988 r. 324-951
20.00 **Mroczna przeszłość** - film obyczajowy USA z 1996 roku 5-691-680
FILM Student ekskluzywnej szkoły pomaga młodej kobiecie w okresie rekonwalescencji po ciężkim wypadku, który spowodował u niej amnezję. Relacja opiekun – pacjent przekształca się stopniowo w związek uczuciowy. Przeszłość kobiety kryje jednak wiele groźnych tajemnic.
21.50 **Cień wspomnień** Miniserial USA '91 (3/4) Wyst. Jane Seymour 4-451-628
22.45 **Dziennik** 6-354-048
23.00 **Detektyw Remington Steele** (24) 358-796
23.55 **Gillette Sport** 4-178-852
0.25 **Idziemy na ryby** 538-471
1.55 **Zakończenie**

HBO

20.00 Strzały na...

7.00 **Bunt** 502-934-086
FILM Film sensac. USA, 1996 Wyst. Gary Daniels
8.35 **Kazimierz Wielki** (1) - polski film historyczny z 1975 roku Wyst. Krzysztof Chamiec 503-693-777
10.05 **Kontakt: Podróż do serca wszechświata** - film dok. USA 504-938-628
10.30 **Prawdziwy geniusz** - komedia produkcji USA z 1985 roku Wyst. Val Kilmer 506-700-135
12.20 **Szakal: ruletka życia** - film przyrodniczy 504-593-932
13.15 **Prosto z Hollywood** - magazyn 500-707-574
13.45 **Białe wilki 2** Film familijny USA, 1994 509-858-845
15.15 **Mała milionerka** - film familijny produkcji USA, 1993 509-811-357
16.50 **Dziadek i ja** Film familijny USA, 1998 Joshua chodzi do piątej klasy ekskluzywnej szkoły dla chłopców. Jego świat wydaje się uporządkowany i szczęśliwy. Niespodziewanie umiera ukochany dziadek chłopca. 503-284-338
18.20 **Noc Bożego Narodzenia** Film familijny USA, 1998 Ebenezer jest starszym samotnym mężczyzną. Ma dużo pieniędzy, lecz nie potrafi zrobić z nich użytku. Ma bowiem jedną wadę: jest chorobliwie skąpy. 504-613-715
20.00 **Strzały na Broadwayu** - komedia produkcji USA, 1994 Opowieść o nowojorskim dramaturgu, który zostaje wplątany w świat przestępczy. Pisarz oddaje jedną z ról w sztuce dziewczynie gangstera. W zamian za to otrzymuje pomoc finansową. 504-599-999
21.40 **Zadyma** Film dok. USA z 1997 r. 505-843-086
23.05 **Krzyk** Horror USA z 1996 roku Reż. Wes Craven 506-057-777
0.55 **Miasteczko** 504-216-384
FILM **Wilbur Falls** - dramat USA z 1997 roku, wyst. Danny Aiello **90 min**

Canal +

20.00 Wspomnienie...

7.00 **Diabelski młyn** ★- filmy animow. 56-[illegible]
7.45 **Sto zdjęć naszego stulecia** - cuski film dokum. 78-[illegible]
7.50 **Łapu-capu** ★ 78-[illegible]
7.55 **Świat dzikich zwierząt** ★- animow. 78-[illegible]
8.00 **A to historia!** Serial animowany 34-[illegible]
8.25 **Człowiek w żelaznej masce** - przygodowy USA, 1998 37-[illegible]
10.35 **Mleczna droga** Polski film obyczajowy z 1989 roku, rez. Andrzej Kondratiuk 65-[illegible]
12.05 **Mookie** 93-[illegible]
FILM Francuska komedia '98 5[illegible]
13.30 **Futbol Mundial** Magazyn piłki nożnej 65-98-[illegible]
14.00 **Akt. filmowe** 65-401-3[illegible]
14.30 **Bracia Flub** Serial animowany 65-972-04[illegible]
15.00 **Kochankowie sztormowego morza** Angielski dramat, 1951 72-154-9[illegible]
16.50 **Casper:** 85-513-35[illegible]
FILM **Narodziny duszka** Film przyg. USA, 1997
18.30 **A to historia!** 49-726-8[illegible]
18.55 **Świat dzikich zwierząt** - serial anim. 84-917-4[illegible]
19.00 **Diabelski młyn** ★- filmy animow. 60-199-5[illegible]
19.20 **Nie przegap** ★ 28-153-9[illegible]
19.25 **Diabelski młyn** ★- filmy animow. 35-517-8[illegible]
19.50 **Sto zdjęć naszego stulecia** ★ 35-549-[illegible]
19.55 **Łapu-capu** ★ 35-57[illegible]
20.00 **Wspomnienie tybetańskiej księżniczki** Film dokument. USA Opowieść o członkini tybetańskiej arystokracji, która osiedliła się w Uttar Pradesh, północno-wschodnim rejonie Indii. Film oparty jest na autobiograficznej książce „Daughter of Tibet" (Córka Tybetu). Jej autorka, Richen Dolma „[illegible]ny" Taring to pierwsza Tybetanka, która jest absolwentką angielskiej uczelni. 96-166-[illegible]
20.55 **Liga angielska** 46-64[illegible]
23.00 **Odwołany lot** Film obyczajowy USA 1998 roku 97-79[illegible]

Wizja Jeden

11.00 **Oprah Winfrey** 9-540-262
12.00 **Wszystkie..** 1-445-898
13.00 **Nowożeńcy** (1) Austral. serial kom. Problemy młodych małżonków. 3-519-116
13.30 **Potyczki...** 3-512-203
14.00 **Inny świat** 5-845-654
15.00 **W naszym kręgu** 3-522-680
15.30 **Sąsiedzi** 3-532-067
16.00 **St. Tropez** (3) 2-523-512
17.00 **Drogie ...** 4-001-503
17.30 **W naszej...** 7-636-870
18.00 **Czułość i...** 2-781-929
18.30 **Faceci do ...** 5-636-690
19.00 **Słońce Miami** 2-422-086
20.00 **Grace w...** 2-411-970
21.00 **Życie zaczyna ...** 3-040-777
22.00 **Narodziny, śluby i zgony** (1) - ang. serial obyczajowy, 1998 3-039-661
23.00 **Potyczki...** 3-053-241
0.00 **Cena zbrodni** (1) 5-340-758
FILM Ang. krym. Ściganie mordercy sadysty. **120 min**

Le Cinema

14.00 **Dzieci morskiego rozbójnika** 67-613-661
FILM Franc. film familijny '92
16.00 **Policjanci i złodzieje** - komedia rosyjska z 1997 roku 67-633-425
FILM
18.00 **Ryzyko zawodowe** - fr. dram. '67 77-387-628
FILM
20.00 **Tajemna podróż** 32-589-883
FILM Francuski film obycz. '80 Po awanturze z mężem Luci szuka schronienia u swojej przyjaciółki. Razem postanawiają odpocząć od mężczyzn i wyruszają w podróż, która je całkowicie odmieni.
22.00 **Higiena mordercy** - francuski thriller z 1998 roku 33-029-154
FILM
23.30 **Zwycięstwo!** Dramat prod. hiszpańskiej z 1983 r. 31-461-203
FILM **150 min**

Hallmark

8.25 **Przybłęda** (2) Nowozel.-austral. film obyczajowy z 1990 r. 81-769-661
FILM
10.05 **Niepokój serca** (2) - ang. obycz. '96 37-521-406
11.15 **Taksówka do Kanady** - kom. USA '98 98-327-970
FILM
12.45 **Amerykańskie żniwa** - dramat prod. USA z 1987 roku 68-417-338
FILM
14.15 **Palmer** Dramat USA z 1991 roku 32-332-796
FILM
15.35 **Chybiony cel** Thriller USA z 1987 roku 56-700-222
FILM
17.10 **Temptations** (1) 68-987-390
FILM Film obycz. USA z 1998 r.
18.35 **Temptations** (2) 51-922-357
FILM Film obycz. USA z 1998 r.
20.00 **Okno na podwórze** - thriller USA '98 47-140-116
FILM
21.30 **Wracając do korzeni** - dram. USA '98 48-916-661
FILM
23.25 **Ucieczka z Eden** - dram. USA '98 23-856-048
FILM **95 min**

TCM

20.00 **Śliska sprawa** Komedia USA z 1973 r. 95-489-574
FILM
21.40 **Siedem narzeczonych dla siedmiu braci** - musical USA '54 19-625-574
FILM
23.20 **Stacja arktyczna „Zebra"** - film sensacyjny produkcji USA z 1968 roku, wyk. Rock Hudson 40-214-615
FILM **150 min**

Romantica

Tylko ty - telenowela (166): **6.00, 14.00, 22.00,** (165): **10.00, 18.00;** Siła przebaczenia (54): **7.00, 15.00, 23.00,** (53): **11.00, 19.00;** Samantha - telenow. '97 (98): **8.00, 16.00, 0.00,** (97): **12.00, 20.00;** Grzechy miłości - telenowela z 1995 r. (169): **9.00, 17.00, 1.00,** (168): **13.00, 21.00**

Komedia

12.00 **Dyżurny...** 55-652-222
12.30 **Dobranoc,** 58-204-999
FILM **panie mecenasie** - wł. komedia obyczajowa
13.50 **Benny Hill** 28-578-067
14.20 **Dalej, kretynie** 78-246-574
FILM Włoska komedia, 1980
16.00 **Dyżurny...** 27-878-512
16.30 **Jacek Ziobro...** 39-362-574
17.00 **Bilard** 28-665-086
FILM **z przekrętem** - włosko-hiszp. kom. sens. '96
18.50 **Benny Hill** 82-653-357
19.20 **Junior** 99-114-574
19.50 **A gdyby tak nie** 87-735-999
FILM **zapalić** - wł.-fr. kom. '93
22.10 **Dyżurny...** 61-780-375
22.40 **Człowiek** 74-496-883
FILM **orkiestra** - fr. kom. '70
0.00 **Ukryta kamera** 82-683-520
0.10 **Benny Hill** 20-000-452
0.40 **Noc** 85-522-162
FILM **w Casablance** - komedia USA, 1946 **90 min**

Dla Cieb

9.00 **Wygodniej nie wiedzieć** - dramat prod. USA z 1992 r.
11.00 **Życie jak poker**
11.30 **Tylko dla dam**
12.00 **Droga do Avonlea** (1) - serial fa
13.00 **Dziedziczna...**
14.00 **Za głosem...**
15.00 **Egzamin dojrzałości** - pr. roz
16.00 **Lobby, kulisy władzy** - serial obyc
17.00 **Nie tylko dla...**
17.30 **Jackie Collins...**
17.50 **Na tropie** - rozr.
18.35 **Życie jak poker**
19.00 **Dziedziczna nienawiść** - telen
20.00 **Sekrety gwiazd**
21.00 **Przecież**
FILM **jesteśmy dorośli** - melodramat z 199
23.00 **Życie jak poker**

CANAL+: ★ - audycje niekodo

Planete

17.45 Paryż - czarowne...
12.40 Królewska kolekcja - ang., 1992
13.10 Prosto do nieba - USA, 1996 r. 34-582-222
14.05 Walka z zarazą - kanad., 1996 16-337-086
15.00 Statki i ludzie - fr., 1998 74-275-609
15.55 Ziemia obiecana - ang., 1995 74-756-116
16.45 Potrawy bretońskie - fr., 1994 00-813-086
17.00 Kurdowie między opresją a terroryzmem - ang., 1996 76-533-796
17.45 Paryż - czarowne miasto - fr. '59 26-709-000
18.10 Kultura aborygenów - ang. '96 19-630-628
19.10 Dzieci wojny - Kanad. dokum., 1994 81-955-680
20.00 Jazzowe inspiracje - niem. '98 68-415-593
20.30 Stary - opowieść o Luisie Carlosie Prestesie - Brazylia, 1997 67-760-357
22.10 7 dni z... 44-679-338
22.40 Słuchać i słyszeć - fr., 1999 86-005-470
23.25 Clive Anderson - nasz człowiek - niem. '98 44-257-241
0.00 Opinie: Papież. Żydzi i naziści - Franc. dokum., 1995 45-210-319

Discovery

19.00 Odrzutowiec...
10.25 Wędkarski świat Rexa Hunta 11-962-390
10.50 Eco Challenge 91-413-203
11.45 Lotus Elise 70-447-319
12.40 Szaleństwa na kółkach 92-065-932
13.10 Pogromcy duchów 50-873-609
13.35 Łowcy duchów 40-208-715
14.05 Następny krok 56-293-654
14.30 Katastrofa 56-180-135
15.15 Wszystko o maszynach latających 89-868-715
15.40 Bombardowanie Ameryki 76-292-390
16.35 Pierwsze loty 84-142-609
17.00 Wędkarskie przygody Rexa Hunta 59-064-222
17.30 Ciekawostki Discovery 59-074-609
18.00 Wyprawy w czasie - Downpatrick 95-747-222
19.00 Odrzutowiec XXI w. - Historia Boeinga 23-183-690
20.00 Lotnicze szaleństwo 58-062-777
20.30 Ciekawostki 58-061-048
21.00 Życie po śmierci 22-907-661
22.00 Tajemnice niewyjaśnionego 22-903-845
23.00 W poszukiwaniu zaginionych... 22-927-425
0.00 Stulecie wojen 22-923-609

Animal

22.00 Rekin
8.25 Wishbone 21-371-135
8.50 Nowe przygody Czarnego Księcia 36-762-390
9.20 Zwierzęta braci Kratt 12-864-222
10.15 Archiwum krokodyli 69-576-951
11.10 Zwierzęcy sąd sędziego Wapnera 16-061-357
12.05 Królestwo węży 93-687-131
13.00 Łowca... 10-075-406
14.00 Pogotowie dla zwierząt 56-711-574
14.30 Na pomoc zwierzętom 56-729-593
15.00 Z praktyki Harry'ego 56-720-222
15.30 Opowieści z zoo 56-730-609
16.00 Dzika przyroda z Jeffem Corwinem 56-731-398
16.30 Archiwum krokodyli 75-985-116
17.30 Akwanauci 14-238-425
18.00 Pogotowie dla zwierząt 14-239-154
18.30 Kroniki zoo 14-214-845
19.00 Łowca krokodyli 23-251-845
20.00 Żyjąca Europa 23-280-357
21.00 Pogotowie dla zwierząt 77-955-086
22.00 Rekin 77-944-970
23.00 Na ratunek 77-935-222
0.00 Pogotowie... 77-931-406

N. Geographic

21.00 W oku huraganu
8.00 Tajemnicze słonie z dorzecza Kongo 2-395-796
9.00 Niezwykli podbieracze miodu 2-371-116
10.00 Tygrys syberyjski - drapieżnik czy ofiara 2-375-932
11.00 Narodziny wirusa 1-375-241
12.00 Szakal złocisty 1-386-357
13.00 Mistrzowie kamuflażu: pławikoniki 1-217-116
13.30 Owadopsychoza - Wybrańcy bogów 1-210-203
14.00 Tajemnicze słonie z dorzecza Kongo 1-366-593
15.00 Niezwykli podbieracze miodu 1-747-425
16.00 Tygrys syberyjski - drapieżnik czy ofiara 1-741-241
17.00 Narodziny wirusa 1-727-661
18.00 Buszmeni 1-738-777
19.00 Orki - postrach oceanów 1-095-661
20.00 Wielki lot 1-091-845
21.00 W oku huraganu - Połączone arsenały broni nuklearnej USA i Rosji nie mają tak wielkiej energii, jak huragan trwający jeden dzień. 2-931-048
22.00 Tajemnice Peru 2-920-932
23.00 Wyspa wielkich niedźwiedzi: Kodiak 2-944-512
0.00 Buszmeni 2-844-568
1.00 Orki - postrach oceanów 2-599-966

Travel

18.00 Australijska...
13.00 Tradycje i święta: Colt Festiwal 27-017-715
13.30 Na równiku - Z Alaski do San Francisco 27-087-574
14.00 Wakacyjne plany: Kalkan, Turcja 27-088-203
14.30 Smaki Francji - Loir-Forez 27-096-222
15.00 W drodze: Cypr 27-097-951
15.30 Grubas w Wilts - Wiltshire 27-007-338
16.00 Kubańskie wspomnienia - Lata 50. 23-110-628
17.00 Podróże marzeń - Seszele 23-840-796
17.30 Wyprawy plemienne - Łowcy głów 23-843-883
18.00 Australijska panorama - Sydney 23-844-512
18.30 Latająca sofa - Francja 23-829-203
19.00 Smaki Francji - Loir-Forez 15-652-406
19.30 Planeta wakacje - Portugalia 15-651-777
20.00 Podróż do Azji i dalej - Queensland 15-641-390
20.30 W Grecji 15-640-661
21.00 Wakacyjne plany: Kalkan, Turcja 15-665-970
21.30 Floyd w Afryce - Durban - port w RPA 15-664-241
22.00 Grubas w Cajun 69-540-628
23.00 Planeta Dominiki - Anglia 23-831-048

Eurosport

20.00 Żużel
11.00 Skoki PL - narciarskie - Turniej Czterech Skoczni, Innsbruck - eliminacje 794-883
12.30 Kombinacja norweska - PŚ, Oberwiesenthal - skoki i biegi 6-654-593
13.15 Piłka nożna - Legendy ME 7-572-319
14.15 Piłka nożna PL - Liga Mistrzów Afryki 1-192-661
16.15 Kombinacja norweska - Puchar Świata, Oberwiesenthal 1-679-661
17.00 Skoki PL - narciarskie - Turniej Czterech Skoczni 967-777
19.00 Saneczkarstwo - PŚ na torze naturalnym, Obeperfuss, Austria 556-796
19.30 Fun Sport - Zimowe zawody w skokach do wody, Westendorf 555-067
20.00 Żużel - Wyścigi na lodzie „Master Of Spikes", Berlin 192-195
21.00 Trial - Zawody w hali Bercy 638-999
22.00 Sporty siły - Seria Full Strength Challenge, Dubaj 627-883
23.00 Piłka nożna PL 618-135
0.00 Skoki PL - narciarskie - Turniej Czterech Skoczni 584-628

TMT

12.00 TV Maksymalnej Temperatury - mag. 57-329-932
12.30 Teraz Muz. TV 65-196-593
13.00 TV forum... 65-197-222
13.30 Telezakupy 65-107-609
14.00 Inside Britain 65-108-338
14.30 TV Młodych... 65-116-357
15.00 Filmy anim. 36-027-777
16.00 TV Maksymalnej Temperatury - mag. 65-188-574
16.30 Na piątym biegu 99-895-999
17.00 Smak muzyki 99-896-628
17.30 Teraz Muz. TV 99-899-715
18.00 Powspominajmy - Prog. rozrywk. 99-867-116
18.30 Teraz Muz. TV 99-875-135
19.00 Filmy anim. 97-766-845
20.00 Art of design 85-422-749
20.30 Ścieżki śmierci 50-672-932
FILM i aniołów - węgierski dramat psychologiczny '91
22.00 Wszechnica telewizyjna - pr. eduk. 22-952-116
0.00 Na piątym biegu 99-876-564

Niepokalanów

11.35 Ojciec Święty 22-362-932
12.00 Krzyk z Chin 19-065-406
FILM Film fabularny
13.45 Kaczki wudi 23-180-203
14.20 Lumen 2000 29-356-999
14.50 Jest Polska... 18-459-864
15.30 Ryś rudy 84-958-357
FILM Francuski film archiw.
16.05 Gdańskie... (1) 32-613-390
16.20 Chłop w sztuce 39-952-357
17.00 Sanktuarium 47-913-628
17.30 Azyl dla... 48-521-864
18.05 I aby wszyscy... 11-210-672
18.25 Wenecja 72-815-116
18.40 Gokarty pod... 54-140-135
19.00 Tydzień w... 90-449-338
19.30 Abraham 12-899-796
FILM Film fabularny
20.20 Ja umieram... 12-641-357
20.35 Różaniec 98-527-390
21.10 Oblicza Izraela 86-721-116
21.25 Mały pułkownik
FILM Film fabularny 42-552-574
22.45 Jezu, ufam... 63-268-845
23.50 Skrzatusz 49-062-661

Porion

10.05 TV Shop 7-216-999
10.20 Świat malucha 5-566-425
11.20 Kinoteka 6-923-390
13.00 Stream Legends 257-154
13.30 Muzyka amer. 4-881-224
14.45 TV Shop 6-267-932
15.00 Miasto 496-357
FILM Francuski film archiw.
16.30 Świąteczne... 9-417-715
17.45 Decoy - krymin. 203-593
18.15 Na peryferiach życia - serial dok. USA 800-406
18.30 Drogo, tanio, najtaniej - magazyn 607-135
19.00 Program lokalny 416-845
20.00 Ożenić się
FILM z Darcy - film obyczajowy produkcji USA 480-660
22.00 TV Shop 216-834
22.15 Gorące
FILM Los Angeles - film sensacyjny produkcji USA 6-111-357
23.45 TV Shop 8-210-574
0.05 BTV nocą

Aster City

10.10 Łapać
FILM terrorystów - film sensacyjny prod. USA 2-356-357
12.00 Kolędy 14-398
12.45 Warszawa od kuchni - magazyn 397-113
13.15 STD przedstawia 915-488
13.45 Trzynasta
FILM misja - film wojenny 1-079-241
15.25 Niech nam żyje młoda para - koncert 6-721-203
16.15 Warszawski... 2-121-086
16.45 Country Club 1-542-154
17.45 Goniec... - mag. 466-999
18.00 Sprawy Warszawy 47-319
19.00 Zima lubi dzieci 6-241
20.00 Telefon do... 2-425
21.00 Zwariowany pułk
FILM lotniczy - komedia prod. USA z 1986 roku 76-932
23.00 Warszawski... 32-932
23.15 Erotikon - mag. 2-167-661
0.35 Gry i zabawy interaktywne - magazyn 2-086-116

Polonia 1

5.30 TV Top Shop 33-541-319
7.40 Yattaman - Film anim. dla dzieci 60-546-883
8.15 TV Top Shop - Zakupy na telefon 12-909-222
12.20 Zbuntowana - Telenowela 88-565-116
13.15 TV Top Shop - Zakupy na telefon 36-343-241
17.45 Przysmaki życia - program Małgorzaty Potockiej 7-768-390
18.45 Zbuntowana - Telenowela 3-725-222
19.45 TV Top Shop - Zakupy na telefon 7-794-154
20.45 Stellina - Telenowela produkcji argentyńskiej 5-427-222
21.50 Young Duke - Serial przygodowy USA, wyst. John Wayne 7-164-086
22.20 TV Top Shop 5-797-680
0.45 Playboy - mag. 65-362-593

Wizja Sport

12.00 Na bis: Przegląd Polskiej Ligi Żużla '1999 962-357
14.00 Rajd z Hołkiem - Przegląd Rajdu Polski '99 812-999
15.00 Legia Daewoo Warszawa - podsumowanie 1999 r. (powt.) 116-241
17.00 NBA Action - mag. - Aktualności najlepszej koszykarskiej ligi na świecie - NBA 178-932
17.30 NBA Jam - mag. - Aktualności ligi koszykarskiej NBA 188-319
18.00 Wydarzenie dnia - Mecz NBA: Miami Heat - Orlando Magics 338-241
20.00 Hokej NHL - Transmisja meczu Ottawa Senators - New Jersey Devils 72-584-680
23.00 Wielki mecz - Liga portugalska: Benfica - Sporting Lizbona 7-102-661

RTL 2

17.00 Lucky Letters 39-785-609
17.30 Ciśnienie szczęścia - quiz 39-788-796
18.00 Pełna chata - Serial komediowy USA 39-789-425
18.30 Krok za krokiem - komed. USA 39-764-116
19.00 Książę z Bel Air - kom. USA 48-130-154
19.30 Pan Złota Rączka - komed. USA 48-139-425
20.00 Wiadomości 81-845-357
20.15 Feivel
FILM Film animowany USA z 1991 roku 16-813-999
21.35 Pokemon
FILM Film animowany prod. USA z 1992 roku 45-880-951
22.05 Fritz Kot
FILM Film animowany prod. USA z 1971 roku 77-780-852
23.35 Wielki ruch
FILM Film animowany prod. USA z 1989 r. 100 min 92-126-512

SAT 1

14.00 Ricky! - Talk - show 9-552-319
15.00 Star Trek 6-415-154
16.00 Słoneczny patrol - sensac. USA 6-419-970
17.00 Każdy z każdym - telezabawa 3-456-796
17.30 Mag. reg. 3-459-883
18.00 Sędzia Barbara Salesch - dokum. 3-450-512
18.30 Wiadomości 8-905-203
18.50 ran - sport 74-502-501
19.00 Błyskawica 1-384-357
19.40 Szkoła jazdy - Niem. dokum., 1999 95-966-574
20.15 Balzak (2)
FILM Francusko-niemiecki film biograf. z 1999 roku 54-656-661
22.20 Copykill
FILM Thriller USA z 1995 r. 30-572-883
0.40 Star Trek: Deep Space Nine - s.f. 80-032-346
1.35 Słoneczny patrol - sensac. USA 78-214-520

PRO 7

14.00 Arabella - Kiesbauer - talk-show 1-364-135
15.00 A. Tuerck 1-745-067
16.00 Nicole 1-749-883
17.00 taff - mag. 1-739-339
17.25 Simpsonowie 7-257-777
18.00 Świat według Bundych - kom. USA 4-546-725
18.30 Bill Cosby Show - komed. USA 9-249-636
19.00 Majorka - kom. 3-450-048
19.30 Wiadomości 6-922-593
19.50 Galileo 6-340-338
20.15 Z archiwum X - Serial sens. USA, 1999 3-452-796
21.15 Gliniarz z dżungli - sens. USA 90-656-067
22.20 Ingo Appelt Show - niem. komed. 6-980-319
23.20 Quatsch Comedy Club - komed. 5-119-777
23.50 Lava - Lava 1-027-767
23.55 Simpsonowie 8-520-574
0.50 Seinfeld - kom. 58-666-988

Viva

12.00 Viva Hits 39-128-845
13.00 Nowości muzyczne 39-137-593
14.00 Co słychać? - Magazyn 39-148-609
15.00 Interaktiv 60-802-680
17.00 Chartsurfer - Przegląd list przebojów 33-472-932
18.00 kEwL - Magazyn muzyczny 33-483-048
19.00 Planet Viva 31-238-970
20.00 World of Bits 31-234-154
21.00 In Luv - Nastrojowe ballady 29-725-425
22.00 Niteclub 29-721-609
23.00 WorldCup - Muzyka hip-hop 29-705-661
0.00 Nachtexpress - Program nocny 29-605-617
1.00 Viva Charts 36-105-278
2.00 Niteclub - Nocny klub Vivy 19-574-471
3.00 Teledyski nocą - do godz. 6.00 19-658-487

MTV

18.00 Hot MTV 685-661
20.00 Euro Top 20 348-864
21.00 MTV 4 Hits 815-951
21.30 Best Of Fett MTV 814-222
22.00 MTV Urban 999-512
23.00 Beavis & Butthead 440-661
23.30 MTV Sushi 987-777
0.30 Superrock 2-733-703
1.30 Teledyski... 55-423-796

Viva II

14.00 Noon 23-056-357
16.00 Brytyjska lista przebojów 69-912-715
17.00 Fast Forward 23-047-609
19.00 Zwei 49-600-558
20.00 2 Rock 19-000-262
21.00 Shockwave 22-381-338
22.00 Kamikaze 22-370-222
23.00 Zwei 22-361-574
0.00 Fast Forward 45-143-609
2.00 2 Rock 32-186-425
3.00 Kamikaze 32-180-241

DSF

15.15 Monster Trucks - magazyn 18-028-883
15.45 Poza kontrolą 18-016-048
16.15 Sport na wesoło - magazyn 90-677-593
17.15 Takeshi's Castle - show sportowy 38-148-241
18.00 Wiadomości 77-081-203
18.30 Reportaż - Christian Ziege 77-099-222
19.00 Wiadomości 80-905-319
19.30 Reportaż - Za kulisami meczu: Szkocja - Anglia 80-997-390
20.00 Wiadomości 84-080-574
20.15 Motorvision - Mag. motoryzacyjny 20-186-338
21.15 Motobike 74-132-357
22.15 Wiadomości 90-942-357
22.30 Roller Jam - World Skating League 34-836-357
23.30 Futbol amerykański - Atlanta Falcons - San Francisco 49 er 44-332-280

EUROSPORT: PL - po polsku w większych sieciach kablowych

TVP 1

6.00 Kawa czy... 2-384-181
7.45 Frasier 8-599-100
Serial komed. USA
8.05 Giełda 6-133-084
8.15 Krakowskie Przedmieście 27 6-421-162
8.30 Wiadomości 1-684-617
8.45 Alf - anim. 8-756-346
9.10 Mama i ja 4-041-655
9.25 Domowe 8-975-104
9.55 Porozmawiajmy o dzieciach 7-418-907
10.00 Milagros 8-532-988
10.45 Dom pełen zwierząt - magazyn 4-383-075
11.00 Ekran z kwiatkiem 42-907
11.05 Stąd do nieskończoności (1/2) 03-534-094
Angielski film dok. z 1999 r. (patrz obok)
11.40 Tak jest świat 5-011-346
12.00 Wiadomości 05-075
12.10 Agrobiznes 1-451-920
12.20 Chcemy pomóc 1-557-549
12.35 To kupię - mag. 503-013
12.45 Program powt. 77-384
13.10 Natura i człowiek 2-244-758
13.15 Okrutna Ziemia (ost.) - ang. film dok. z 1997 roku
Historia najbardziej złowrogiego wulkanu świata - Krakatau, leżącego na niewielkiej wyspie między Jawą a Sumatrą.
14.05 CD Kurier 8-889-013
14.15 Nalio aus Berlin 3-122-926
14.30 Ciuchcia 5-558
15.00 Wiadomości 36-704
15.10 Studio sport 4-197-452
Turniej kwalifikacyjny siatkarzy - IO Sydney
16.50 Muzyczny serwis Jedynki 3-303-810
17.00 Teleexpress 72-487
17.25 Klan (290) 8-578-704
17.50 Gość Jedynki 7-106-605
18.00 Moda na sukces 30-487
18.25 Studio 2000 975-181
18.40 Pegaz 339-355
18.55 Mój ślad 3-017-297
19.00 Wieczorynka 891
Witaj, Franklin
19.30 Wiadomości 95-297
20.10 JAG 8-715-346
– Wojskowe Biuro Śledcze (19) - sens. USA '97 (patrz obok)
21.00 Flesz Wiadom. 51-839
21.05 CZAS NA DOKUMENT
Chełmska 21 6-303-162
Polski film dok.
22.00 Forum - publ. 59-758
22.50 Wiadomości 8-733-520
23.25 Studio sport 8-419-181
Studio turnieju kwalifikacyjnego siatkarzy - IO Sydney - skróty
23.55 ZAWÓD REŻYSER
FILM Trzy życia i jedna śmierć - fr.-portug. film obyczajowy z 1995 roku
Reż. Raul Ruiz, wyk. Marcello Mastroianni, Anna Galiena, Marisa Peredes (patrz obok)
1.55 Saga rodu Ganzegal (powt.) 8-822-607
2.25 Zakończenie

11.05 Dokument

Stąd do nieskończoności (1)

Jaki będzie koniec świata?

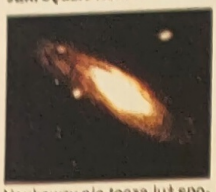

Naukowcy nie toczą już sporu na temat początku świata. Niemal wszyscy zgadzają się z hipotezą Wielkiego Wybuchu. Odtąd materia i promieniowanie rozbiegają się na wszystkie strony z zawrotną prędkością. Czym to się skończy i jak będzie wyglądać koniec wszechświata? **25 min**

20.10 Sensacyjny

JAG (19)

Zabójstwo dziewczynki

Zwłoki 6-letniej dziewczynki zostają znalezione na terenie bazy wojskowej. Badania wykazują, że dziecko było molestowane seksualnie. Harmon Rabb próbuje za wszelką cenę złapać zabójcę dziewczynki. **45 min**

23.55 Obyczajowy

Trzy życia i jedna śmierć

Człowiek kameleon

Ten magiczny film składa się z czterech opowieści o losach mężczyzn, którzy w końcu okazują się tą samą osobą. Poznajemy bohatera jako Mateo Strano (Marcello Mastroianni), komiwojażera, męża i ojca, który pewnego dnia wychodzi z domu i znika bez śladu. Po 20 latach wraca, jakby nic się nie stało. Co robił w tym czasie? **120 min**

Treść ★★ Akcja ★★ Poziom ★★

TVP 2

7.30 Dziennik kraj. 8-035-810
7.50 Studio urody 3-390-549
8.00 Pr.ogram lokalny 3-181
8.30 Złotopolscy 5-333-520
9.05 Czterej pancerni i pies (12/21) Pol. serial wojenny '66
10.05 Tęgie kłopoty – życie na wadze (5) 4-825-100
Ang. serial dok.
10.30 Na pełnym morzu (23, 24) - 8 zw. serial obyczajowy '92 6-692-162
12.05 Familiada 567-471
12.35 Szpital Dzieciątka Jezus (5) 79-742
Polska telen. dok.
13.00 Dziennik kraj. 38-100
13.20 Dozwolone od lat 40. - Irena Jarocka 747-181
14.00 Czerwone trzewiki - angielska bajka animowana '98 6-687
14.30 Z-Grana chata - cykl programów adresowany do młodzieży klas gimnazjalnych interesującej się muzyką. 8-278
15.00 W labiryncie (55) 9-907
Do laboratorium zostaje przyjęta nowa pracownica - Dorota Wanat. Koledzy zauważają, że dziewczyna ma jedną nogę nieco krótszą od drugiej.
15.30 Krzyżówka szczęścia - teleturniej 2-094
16.00 Panorama 84-538
16.10 Ich pięcioro (64) 6-009-346
Serial obyczajowy USA z 1994 r.
Bailey pogrąża się w alkoholizmie. Rodzeństwo podstępem zwabia go do domu, by porozmawiać o jego nałogu.
17.00 Kościół i świat 65-278
17.10 W okolice Stwórcy 561-742
17.30 Progr. lokalny 64-907
18.30 Panorama 97-758
18.55 Va banque Teleturniej 7-865-926
19.20 Dwójkomania 505-471
19.30 Koncert noworoczny z Wiedniu (2) (patrz obok) 704
20.00 Linia specjalna 1-100
21.00 Panorama 99-029
21.25 Sport telegr. 3-039-079
21.30 Dwójkomania 39-617
21.40 Kawaleria powietrzna (1/13) 4-630-758
Polski serial dokument. '99 (patrz obok)
22.15 Wieczór z Jagielskim 1-568-655
Cezary Pazura
23.00 KOCHAM KINO 7-183-907
FILM Pogrzeb - dramat sens. USA '96, reż. Abel Ferrara, wyk. Christopher Walken, Chris Penn, Annabella Sciorra (patrz obok)
0.45 Wieczór artysty. 7-955-365
Stomp Out Loud
Film dokumentujący występy grupy grającej na rurach, beczkach i puszkach.
1.30 Zakończenie

19.30 Muzyka

Koncert noworoczny z Wiednia (2)

Druga część noworocznego koncertu, który odbył się w Złotej Sali Wiedeńskiego Towarzystwa Muzycznego. W programie polki, walce i marsze Franza von Supp, Johanna Straussa syna oraz Edwarda i Josefa Straussów, w wykonaniu Orkiestry Filharmoników Wiedeńskich pod dyrekcją Riccarda Mutiego (zdj.). **25 min**

21.40 Dokument

Kawaleria powietrzna (1)

Bilet, czyli karta powołania

Znani dokumentaliści, Jacek Bławut i Wojciech Maciejewski, przedstawiają historię grupy poborowych wcielonych do 25. Brygady Kawalerii Powietrznej 6 października 1999 roku. Kamery towarzyszą żołnierzom od pierwszego dnia spędzonego w jednostce. **30 min**

23.00 Dramat

Pogrzeb

Pomścić śmierć brata

Nowy Jork, lata 30. 22-letni Johnny Tempio, syn mafijnej rodziny, zostaje zastrzelony na ulicy przez nieznanego sprawcę. Przy trumnie Johnny'ego czuwają dwaj starsi bracia: Ray (Christopher Walken) i Chez. Są przekonani, że Johnny zginął z polecenia konkurencyjnej rodziny Spogli i poprzysięgają im zemstę. **95 min**

Treść ★★ Akcja ★★ Napięcie ★★

POLSAT

6.00 Piosenka na życzenie 87-487-926
7.00 Szaleję za tobą (12) - serial kom. USA, 1994-97 73-055-891
7.30 Polityczne graffiti 67-081-278
7.35 Projekt Geeker (1) - anim. 24-476-365
8.00 Czarodziejka z Księżyca - anim. 73-066-907
8.30 Miasteczko Evening Shade (13) 80-565-742
Serial komed. USA
Trwają przygotowania do Balu Absolwenta. Swój przyjazd zapowiada Becky, szkolna miłość Wooda.
9.00 Maggie Winters (18) 80-566-471
Serial komediowy USA, 1998 r.
9.30 Paloma (82) 70-362-278
10.30 Luz Maria (23) 70-366-094
11.30 Powrót Supermana (55) 23-978-162
Serial przygod. USA
12.30 Idź na całość 23-989-278
13.30 Dyżurny satyryk kraju 95-312-704
14.00 Oskar 95-313-433
Magazyn filmowy
14.30 Magazyn 95-321-452
15.00 Projekt Geeker (2) - anim. 95-322-181
15.30 Informacje 37-939-907
15.55 Renegat 47-177-839
Serial sensac. USA
16.45 Alvaro (24) 31-930-098
Telenow. brazylijska
Xistus każe swemu kierowcy dogonić autobus Madaleny i przywieźć ją z powrotem do posiadłości.
17.45 Luz Maria (24) 57-023-723
Telen. peruwiańska
18.40 Super Express TV 31-641-433
18.55 Informacje 94-689-669
19.00 Pogoda 49-608-162
19.05 Paloma (83) 20-839-891
Telenowela meksykańska (patrz obok)
20.00 Graczykowie 74-903-742
Polski serial kom. (5)
20.30 FILM TYGODNIA
FILM Wyścig Cannonball 2 85-832-013
Komedia USA, 1984
Reż. Hal Needham, wyk. Burt Reynolds, Shirley MacLaine, Frank Sinatra, Telly Savalas (patrz obok)
20.50 Lotto 77-453-907
(w przerwie filmu)
22.30 Telewizyjne biuro śledcze 74-999-549
23.00 Wyniki Lotto 61-959-907
23.05 Informacje i biznes Informacje 31-685-839
23.25 Polityczne graffiti - pr. publicyst. 31-665-075
23.45 Bumerang 63-562-742
0.10 Super Express TV 33-609-327
0.25 Ja i duce (ost.) 99-151-037
Włoski serial hist. z 1985 r., wykonawcy: Anthony Hopkins, Bob Hoskins, Susan Sarandon (patrz obok)
1.35 Muzyka na bis 29-162-766
5.00 Zakończenie

19.05 Telenowela

Paloma (83)

Ucieczka z Meksyku

Zaślubiny Leonela i Palomy nie dochodzą do skutku. Przerywa je pojawienie się Alvara. Na widok męża Paloma odzyskuje pamięć. Postanawia pozostać u jego boku. Poszukiwana przez policja Valeria planuje ucieczkę z Meksyku. **55 min**

20.30 Komedia

Wyścig Cannonball 2

Wygrać za wszelką cenę

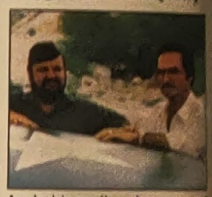

Arabski szejk zdeponował milion dolarów jako nagrodę za zwycięstwo w wyścigu przez całe Stany Zjednoczone i nakazał swemu synowi wygrać za wszelką cenę „dla honoru królewskiego plemienia". Zawodnicy mają go pokonania 8 tysięcy kilometrów, podczas których nie obowiązują żadne reguły, ani ograniczenia. **120 min**

Treść ★★ Akcja ★★ Humor ★★

0.25 Historyczny

Ja i duce (ost.)

Ostatnia szansa dla Ciano

Po procesie w Weronie hrabia Ciano (Anthony Hopkins) zostaje skazany na śmierć przez rozstrzelanie. Wstawia się za nim Klara Petacci, a nawet sama żona Mussoliniego (Bob Hoskins, zdj.). Ten jednak pod naciskiem Niemców odmawia jego ułaskawienia. SS aresztuje Lorenza, by zdobyć dzienniki Ciano. **65 min**

Imieniny obchodzą: ANIELA, EUGENIUSZ, ELŻBIETA

TVN

Krupka nad i - Program publicyst.
Trzy małe duszki (2) - animow.
Przygody Animków - anim.
Walter Melon
Laboratorium Dextera - serial anim.
Kamila - Meksyk. telenowela
Maria de Nadie - telenowela argentyńska
Anna - Argent. telenowela
Teleskiep
Cristina - Meksyk. telenowela
Fakty, ludzie pieniądze - Wprost - Magazyn
Birthday
Dragon (1) - miniserial
Trzy małe duszki (2) - animow.
Przygody Animków - anim.
Walter Melon - Serial animowany
Szkoła złamanych serc - obycz.
Magazyn NBA - Magazyn sportowy
Pełna chata - Serial komediowy USA
Zwariowana forsa - pr. rozrywkowy
TVN Fakty
Sport
Pogoda
Cristina
Doktor No - Ang. film sens. 1966
Reż. Terence Young, wykonawcy: Sean Connery, Ursula Andress, Jack Lord (patrz obok)
Cela nr ... - Reportaż
TVN Fakty
Kropka nad i - Program publicystyczny Moniki Olejnik
Pogoda
Drew Carey Show - serial komed.
Wizjer TVN
Granie na zawołanie

17.35 Magazyn

Wizjer TVN

Pomóżmy innym

Oprócz przekazania porcji sensacji autorki programu, Kinga Rusin (zdj.) i Marta Kuligowska, pragną zachęcić do niesienia pomocy. **30 min**

18.05 Telenowela

Kamila

Fatalne zdjęcie

Monice udaje się wreszcie zdobyć zdjęcie, na którym widać Ingrid całującą się z Miguelem. Urażona, poprzysięga zemstę. **55 min**

20.30 Sensacyjny

Doktor No

Agent 007 znów działa

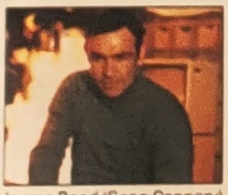

James Bond (Sean Connery) zostaje wysłany na Jamajkę, by tam wyjaśnić zagadkę śmierci agenta brytyjskiego wywiadu. Dowiaduje się, że ze sprawą jest powiązany utalentowany naukowiec, doktor No. **125 min**

Treść ** | Akcja ** | Napięcie ***

RTL 7

6.00 **Miłość i dyplomacja** - holend. serial obycz., 1993
6.25 **Perła** - Meks. telenowela '98
7.10 **Sunset Beach** - Serial obycz. USA '97
7.55 **Z ust do ust** (1) - Austral. serial obycz.
8.20 **Odjazdowe kreskówki** - Dragon Ball, Rycerze Zodiaku
9.05 **Moje drugie ja** - Serial s.f. USA z 1988 r.
9.30 **Zagubiony w czasie** - s.f. USA '89
10.20 **Cień wspomnień** (3/4) - miniserial sens. USA '91
11.10 **Sunset Beach**
11.55 **Trzy razy Zofia** - meksyk. telenowela z 1998 roku
12.40 **Teleshopping**
13.15 **Perła**
14.00 **Katalina i Sebastian** - telenow.
14.45 **Odjazdowe kreskówki** - Rycerze Zodiaku, Dragon Ball, Nanook
15.50 **Czy boisz się ciemności** (2) - kanad. serial przygod., 1992
16.20 **Zagubiony w czasie** - serial s.f. USA '89 (patrz obok)
17.10 **MANTIS** (6) - Serial s.f. USA, 1993
18.00 **Sunset Beach** - Serial obycz. USA '97
18.50 **7 minut**
19.00 **Zoom** - mag.
19.30 **Moje drugie ja** - Serial s.f. USA z 1988 r.
20.00 **Dom Jane**
FILM Film obycz. USA, 1993 Reż. Glenn Jordan, wyk. James Woods, Anne Archer, Missy Crider (patrz obok)
21.45 **Piękny i bestia**
22.50 **7 minut**
23.05 **Seksplozja**
23.20 **Dawno temu w zamku** - film erotyczny USA z 1995 roku Reż. Ellen Cabot, wyk. Shannon Dow Smith, Kim Dawson, Christi Harris (patrz obok)
1.00 **Sprawa dla Wycliffe'a** - angielski serial sensac., 1994
1.50 **Dom Jane**
FILM Film obycz. USA, 1993
3.25 **Dawno temu w zamku** - film erotyczny USA z 1995 roku

16.20 Fantastyka

Zagubiony w czasie

W skórze kobiety

Sam wciela się w młodą piosenkarkę. Musi powstrzymać koleżankę z zespołu przed rzuceniem szkoły. **50 min**

20.00 Obyczajowy

Dom Jane

Nowa żona ojca

Wdowiec z dwojgiem dzieci, Paul Moore, żeni się z Mary Cole. Lecz to dopiero początek. Mary musi przekonać do siebie dzieci Paula i stworzyć im wszystkim prawdziwy dom. **105 min**

Treść ** | Akcja ** | Poziom **

23.20 Erotyczny

Dawno temu w zamku

Podróż w czasie

Thomas nie może sobie poradzić z pracą magisterską na temat cromwellowskiej Anglii. Zostaje przeniesiony w tamte czasy, gdzie czekają nań niezwykłe przygody... **100 min**

Treść * | Akcja ** | Napięcie *

TVP REGIONALNA

7.00 **Pug i Zero** - animow.
7.35 **Zagajnik** - serial obyczajowy USA z 1992 r.
8.30 **Sport na luzie** - mag.
8.45 **To jest temat**
9.00 **Niezapomniany** (11, 12) - Telenowela
10.00 **Telezakupy**
10.30 **Kosmiczna wyspa** - Ang. serial s.f. z 1997 r. Na opuszczonej stacji kosmicznej, która ma być przyłączona do Unity, załoga znajduje młodą dziewczynę. Jak się okazuje, jeden z modułów stacji kryje zwłoki kilku osób. Kathryn ustala, że są to członkowie sekty religijnej, którzy popełnili rytualne samobójstwo.
11.20 **TV encyklopedia multimedialna**
Ropa naftowa - Program edukacyjny
11.30 **Taki pejzaż** - dok. '96
11.50 **Kuchnia** - pr. edukac.
12.10 **Drogą, dróżką, ścieżynką** - pr. dla dzieci
12.25 **Dzieje jednego wynalazku** - dokum.
Zegar
12.35 **Dzieci - dzieciom** - Koncert
13.05 **Ja, ty, my - małżeństwo, rodzina** - pr. edukac. (patrz obok)
13.30 **Telezakupy**
14.00 **Sekrety kobiet** - Magazyn
14.30 **Krople miłości** - Meksyk. telenowela
15.00 **Zaczarowany świat** - Program dla dzieci
19.00 **Odkryj nowy świat** - Magazyn
19.30 **Przygrywka** (3/6) - Polski serial przygod. z 1982 r. (patrz obok)
20.00 **Niezapomniany** (11, 12) - Telenowela
21.00 **To jest temat**
21.15 **Spotkania z taaaką rybą** - mag. wędkarski
22.00 **Krople miłości** - Telenowela
22.30 **Zapraszam...** - Magazyn
22.55 **Najdłuższa wojna nowoczesnej Europy**
Już tylko nadzieja - Pol. serial histor. '81 Reż. Jerzy Sztwiertnia (patrz obok)

13.05 Edukacja

Ja, ty, my – małżeństwo, rodzina

Co to znaczy - być matką i ojcem? Jak powinny kształtować się relacje matka - ojciec - dziecko? Jakie są zalety karmienia niemowlęcia piersią? **20 min**

19.30 Przygodowy

Przygrywka (3)

Czy ufać obcym?

Najmłodszy z mieszkającego na wsi rodzeństwa, Andrzejek, spotyka na folwarku nieznajomego mężczyznę. Kim jest on w rzeczywistości? **30 min**

22.55 Historyczny

Najdłuższa wojna nowoczesnej Europy

Lata 80. XIX wieku. Trwają rugi chłopskie, powstaje Hakata, tworzą się komisje kolonizacyjne. W Sremie Towarzystwo Polskie uniemożliwia wykupienie przez Niemców majątku hrabiego Połturzyckiego. Kasia Frankowska zaręcza się z Gieruszem. **70 min**

Katowice

Sport opolski
Blagusie - serial anim.
Zrób to lepiej - mag.
Zbliżenia
Aktualności
W krainie władcy smoków - serial przyg.
Dzień jak co dzień
Natura - mag. ekolog.
Portrety miast i firm
Aktualności
Magazyn reporterów
Aktualności
Temat dnia

Kraków

8.00 **Kronika**
8.10 **Kufer babci Aliny**
15.30 **Kronika**
15.40 **Koncert muzyczny**
16.30 **Ludzie i wydarzenia**
16.45 **Gadułki** - pr. dla dzieci
17.00 **Gość TV Kraków**
17.10 **Gazdówka** - magazyn
17.30 **Pejzaż regionalny**
18.00 **Kronika**
18.20 **Ludzie i wydarzenia**
18.30 **Universitas** - magazyn
21.30 **Kronika**
21.45 **Sport**

Poznań

8.00 **Teleskop**
8.15 **I żartem, i serio**
15.30 **Paragraf** - magazyn
15.35 **Studio sport**
15.40 **Widnokrąg** - magazyn
16.00 **Jurek** - reportaż
16.30 **Teleskop**
16.50 **Klan** - telenowela
17.15 **Mediagraf**
17.30 **Rozmaitości...**
18.00 **Teleskop**
18.30 **Na granicy** - felieton
21.30 **Teleskop**
21.55 **Wiadomości sportowe**

Rzeszów

8.00 **Aktualności**
8.10 **Kwadrans z posłem**
15.30 **Muzyczne prezentacje**
16.00 **Poza miastem** - mag.
16.15 **Aktualności**
16.30 **Zdrowie i medycyna**
16.45 **Wieża** - teleturniej
17.15 **Czas dla telewidzów**
17.30 **Studio Krosno**
18.00 **Aktualności**
18.20 **Muzyczna skrzynka**
18.30 **Dziennikarze pytają**
21.30 **Aktualności**
21.45 **Toczy się życie**

Szczecin

8.00 **To już dzień** - magazyn
15.35 **W politycznym ogródku Szczecina**
16.15 **Reportaż**
16.25 **Gość 7**
16.30 **Spichlerz** - magazyn
17.00 **Arka** - magazyn
17.30 **Magazyn morski**
17.45 **Kościoły Pomorza Zachodniego**
18.00 **Kronika**
18.20 **O tym się mówi**
21.30 **Kronika**
21.45 **Gość dnia**

Wrocław

8.00 **Fakty poranne**
15.30 **Plecak pełen przygód**
16.00 **Świat ogrodów** - Serial dokumentalny
16.30 **Cuda pogody** - Serial dokumentalny
17.00 **Nało, krzyżówka**
17.15 **Układamy - wygrywamy**
17.30 **Twój portfel**
18.00 **Fakty** - wydanie główne
18.20 **Rozmowa dnia**
18.30 **Profesor Miodek...**
21.30 **Fakty**
21.45 **Magazyn komunalny**

TV Polonia

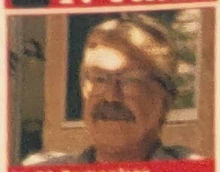
21.30 Pogranicze...

6.00 **Kawa czy...** 66-217-094
7.45 **Dziennik kraj.** 24-474-937
8.10 **Sport-telegram** 15-706-487
8.15 **Krakowskie...** 74-227-641
8.25 **Giełda** 70-074-181
8.30 **Wiadomości** 49-102-365
8.45 **Pegaz** 05-471-182
9.00 **Klan** (284) 80-648-029
9.30 **Rodzina Leśniewskich** (6/7) 80-565-988
10.00 **Przygoda noworoczna** - polski film obyczajowy z 1963 roku 80-784-636 FILM
11.50 **Teledyski...** 69-032-094
12.00 **Wiadomości** 70-089-549
12.15 **Mag. kulturalny** 42-205-297
12.45 **Klan** (284) 63-254-568
13.10 **Mag. ekumen.** 63-866-075
13.30 **Sport. tydzień** 23-990-384
14.30 **Reportaż** 05-323-810
15.00 **Wiadomości** 26-947-556
15.10 **Twarzą w...** 11-329-094
15.25 **Pr. red. wojsk.** 35-302-617
15.45 **Mickiewiczowskie gawędy...** 18-417-487
16.00 **Panorama** 37-940-013
16.10 **Polska-świat...** 90-660-029
16.30 **K.A.S.A.** 75-969-278
17.00 **Teleexpress** 61-328-029
17.15 **Rodzina Leśniewskich** (6/7) 70-963-742
17.45 **Krzyżówka...** 50-274-094
18.10 **Zaproszenie** 15-031-592
18.30 **Tata, a Marcin...** 17-339-704
18.40 **Gość Jedynki** 54-999-487
18.50 **Klan** (284) 74-532-433
19.15 **Dobranocka** 12-925-075 Przygody myszki
19.30 **Wiadomości** 74-288-487
20.00 **Jan Serce** (ost.) 87-477-549 Pol. serial obycz., 1981 Janek spotyka przypadkiem „Mgiełkę".
21.30 **Pogranicze Krzysztofa Appelta** 74-995-723 Reportaż Zofii Jaremko i Mariana Kutiaka o naukowcu z San Diego, Polaku, który pracuje nad nową generacją leków.
22.00 **Rozmowy Jerzego Markuszewskiego z K. Brandysem** (6) 17-824-810
22.15 **Wieści polon.** 39-253-891
22.30 **Panorama** 17-811-346
22.50 **Sport-telegram** 38-551-384
23.00 **Portrety - Werner Lubos** - rep. 61-983-100
23.20 **Agnieszka Holland - Trzeci cud** - rep. 74-838-810
0.00 **Monitor Wiad.** 75-940-143
0.30-6.00 **Powtórzenia**

Polsat 2

20.15 Nocny patrol

6.00 **Przytul mnie** 87-474-452 Program rozrywkowy
7.00 **Superstar** 73-259-617 Program satyryczny
7.30 **Szok-blok** 73-052-704
8.00 **TV Market** 73-053-433 Zakupy w TV
8.30 **Mała dama** 80-589-568 Serial animowany
9.00 **Znak Zorro** 54-742-902 Serial przygodowy USA
9.30 **Super Stories** 80-583-384 Serial dla dzieci (2)
10.00 **M.A.S.H.** 80-584-013 Serial komediowy USA
10.30 **Słoneczny patrol** - przygod. USA 70-353-520
11.30 **Dziedziczna nienawiść** - telenow. 23-972-988
12.30 **Prawo do miłości** - telenowela 05-338-742
13.00 **Tajemnice piasków** - telenowela 05-339-471
13.30 **Junior** - rozr. 05-412-758
14.00 **Dżana** - muz. 05-413-487
14.30 **Magazyn** 05-325-278
15.00 **Piosenka na życzenie** - pr. muzyczny 34-129-452
16.00 **Prawo do miłości** - telenowela 05-320-723
16.30 **Tajemnice piasków** - telenowela 80-591-549
17.05 **Informacje** 23-062-013
17.15 **Tajemniczy ogród** - serial dla dzieci 10-943-636
17.40 **Znak Zorro** 50-279-549 Serial przygodowy USA
18.05 **Słoneczny patrol** - przygod. USA 68-226-568
19.00 **Piosenka na życzenie** - pr. muzyczny 73-070-568
20.00 **Super Express** 31-473-346
20.15 **Nocny patrol** 49-870-100 Serial sensacyjny USA. Po ulicach Los Angeles grasuje przerażający stwór, który morduje bezdomne dzieci. Ryan uważa, że jest to zbiegły z Bałkanów wilkołak.
21.05 **Komisarz Rex** 25-199-075 Niemiecko-austriacki serial kryminalny
22.00 **Skrzydła** 74-987-704 Serial komediowy USA
22.30 **Śmierć w raju** 74-959-618 FILM Niemiecki thriller, 1996 Wyst. Richy Mueller
0.10 **Przytul mnie** 73-978-476
1.10 **Piosenka na życzenie** - pr. muz. 70-035-327
2.10 **Zakończenie**

Ale kino

20.30 Wspinaczka

8.00 **Magazyn filmowy** 91-982-617 Sny gwiazd
8.25 **Rzymskie wakacje** - komedia USA z 1953 r., reż. William Wyler, wyk. Gregory Peck, Audrey Hepburn 28-618-075 FILM
10.20 **Nowe kino niemieckie:** Volker Schlöndorff - film dok. 55-423-636
11.20 **Dom dusz** 33-482-278 FILM Dramat amer.-portugal.-niem. z 1993 roku Reż. Bille August
13.45 **Kochankowie z Werony** - francuski film obyczajowy z 1949 roku 96-839-162 FILM
15.30 **Witamy w Actors Studio** Warsztaty (1) 56-089-520
16.30 **Kuchnia polska** 48-281-433 FILM Polski dramat z 1991 r. Reż. Jacek Bromski, wyk. Krystyna Janda, Krzysztof Kolberger, Piotr Machalica
18.20 **Trzej muszkieterowie Spinki królowej** 23-455-520 FILM Franc. przygodowy '61
20.05 **Magazyn filmowy** Historie gwiazd 90-759-181
20.30 **Wspinaczka** 76-694-839 FILM Franc. sensacyjny, 1943 Rż. Louis Daquin, wyk. Lucien Blondeau, Irene Corday. Pierre chce pójść w ślady ojca i zostać przewodnikiem górskim. Okazuje się jednak, że ma lęk wysokości. Przekonany, że nigdy nie zrealizuje swojego marzenia, wyjeżdża do Paryża i znajduje pracę w hotelu. Po latach spotyka przyjaciela ojca, który przekonuje go, że popełnił błąd odcinając się od swoich korzeni.
22.10 **Texas za rzeką** 83-515-075 FILM Western USA z 1966 r. Reż. Michael Gordon, wyk. Dean Martin, Alain Delon
23.50 **Droga do Wellville** FILM Kom. USA '94 12-513-655
1.50 **1968 - Szczęśliwego Nowego Roku** 63-716-312 FILM Polski dramat z 1993 r.
3.15 **Bezsenny** 90-316-747 FILM Dramat USA z 1991 r. Wyk. Willem Dafoe, Susan Sarandon **100 min**

Nasza TV

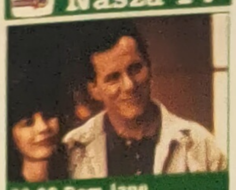
20.00 Dom Jane

7.00 **Muzyczny regał** 936-839
7.30 **Posterunek przy Hill Street** - ang. serial kryminalny 2-917-094
8.20 **Kapitan Jastrząb** 2-696-742 Serial animowany
9.10 **Kalambury** 7-162-926 Program rozrywkowy
9.40 **Edera** (41) 6-238-384 Telenowela
10.35 **Jolanda** - telen. 7-738-704
11.05 **Manuella** 1-204-568 Telenowela
12.00 **Telezakupy** 394-839
12.30 **Antonella** - serial 4-614-100
13.20 **Kalambury** 643-758
13.50 **Szczęśliwa ósemka** - pr. muzyczny 551-723
14.20 **Telezakupy** 637-618
14.50 **Kapitan Jastrząb** 3-399-100 Serial animowany
14.55 **77 sekund** 4-289-988
15.45 **Manuella** 9-066-365 Telenowela
15.55 **77 sekund** 3-397-988
16.40 **Edera** (42 - ost.) 133-177 Telenowela
16.55 **77 sekund** 552-297
17.35 **Jolanda** - telen. 1-134-907
17.55 **77 sekund** 1-398-839
18.05 **Posterunek przy Hill Street** - ang. serial kryminalny 4-339-655
18.55 **77 sekund** 9-978-471
19.00 **Zoom** - magazyn 120-181
19.30 **Moje drugie ja** 129-452 Serial s.f. USA z 1988 r.
20.00 **Dom Jane** 5-594-723 FILM Film obyczajowy USA '93 Po śmierci ukochanej żony Jane Paul Moore samotnie wychowuje dwójkę dzieci. Przypadkowe spotkanie z Mary Cole prowadzi do romansu i małżeństwa, jednakże dla Mary to dopiero początek wyzwania - musi jednak zdobyć serca dzieci i uczynić z domu Jane swój własny.
21.45 **Piękny i bestia** 6-741-013 Talk-show prowadzony przez Alicję Resich-Modlińską i Wojciecha Cejrowskiego.
22.45 **Dziennik** 6-241-520
23.00 **Detektyw Remington Steele** (25) 724-297 Serial kryminalny USA
23.55 **Wytrych damski** 3-427-164
0.25 **Zakończenie**

HBO

20.00 Rodzina Soprano

6.55 **Spitfire Grill** 552-002-520 FILM Dramat USA z 1996 r.
8.50 **Człowiek, który wiedział za mało** 501-793-297 FILM Komedia USA z 1997 r.
10.25 **Jeszcze tylko ten las** - polski dramat z 1991 r., wyk. Ryszarda Hanin, Joanna Fiedman 508-018-549 FILM
11.55 **Inteligentny dom** - angielski film familijny z 1999 roku. 566-950-278 FILM
13.20 **Jaguar - pożeracz dusz** - angielski film przyrodniczy 500-779-549
14.15 **Klub tajnych agentów** - film familijny produkcji USA z 1996 r. 509-766-810 FILM
15.45 **Huśtawka** 509-790-810 FILM Thriller angielski, 1998 17-letnia Hanna Price zostaje porwana. Aby zapłacić okup, rodzice sprzedają firmę.
17.30 **Kontakt: Podróż do serca wszechświata** - film dok. USA 500-080-452
17.55 **Szkarłatny kwiat** (3) - angielski serial historyczny z 1998 roku 507-280-988
19.30 **Uwodzicielki** 500-000-704 **Hollywood: Sharon Stone** Program prezentuje portrety największych w ostatnich latach specjalistek od uwodzenia na ekranie.
20.00 **Rodzina Soprano** (1) - serial kryminalny USA z 1998 r. 502-839-433 Realistyczny i pełen humoru obraz członków rodziny z przedmieścia New Jersey, której patriarcha został właśnie szefem mafii. W jednej z ról Lorraine Bracco (zdj.). Serial był nominowany do 16 nagród Emmy.
21.05 **Człowiek, który wiedział za mało** 501-636-098 FILM Komedia USA z 1997 r. Wyst. Bill Murray
22.40 **Plus minus zero** - kryminał USA '98 508-326-433 FILM Wyk. Bill Pullman, Ben Stiller, Ryan O' Neal
0.40 **Krajobraz senny** - film science fiction USA z 1984 roku 504-612-259 FILM Wyk. Dennis Quaid, Max von Sydow **95 min**

Canal+

20.00 Pasja

7.00 **Diabelski młyn** ★- filmy anim…
7.45 **Akt. filmowe** ★
7.50 **Łapu-capu** ★
7.55 **Świat dzikich zwierząt** ★- serial an…
8.00 **Bobry w akcji** Serial animowany
8.25 **Wild Man Blues** Film dokum. USA
10.10 **„Titanic" 1912** Film dokumentalny
10.20 **„Titanic"** FILM Dramat USA z 199…
13.30 **Szeroki horyzont** - reporta…
14.30 **Bracia Flub** Serial animowany
15.00 **Panowie życia i śmierci** - komed. sensacyjna USA z 199… FILM
16.45 **Deser:** Wywiad
17.05 **Pożyczalscy** FILM Film familijny USA, 19…
18.30 **Bobry w akcji** Serial animowany
18.55 **Świat dzikich zwierząt** - serial anim…
19.00 **Diabelski młyn** ★- filmy animow…
19.20 **Nie przegap** ★
19.25 **Diabelski młyn** ★
19.50 **Aktualności filmowe** ★- magazyn
19.55 **Łapu-capu** ★
20.00 **Pasja** FILM Australijski dramat, 199… Historia słynnego dwudziestowiecznego muzyka indywidualisty, jego burzliwego, niekonwencjonalnego życia i destrukcyjnego uczucia do matki. Tuż po wybuchu I wojny światowej pianista Percy Grainger zdobywa sławę dzięki płomiennemu stylowi gry. Jego karierę prowadzi matka Rose, jednak ich wzajemne relacje łamią granice normalnych układów rodzinnych i zawodowych.
21.40 **Goło i wesoło** FILM Angielska komedia, 199…
23.10 **Rozmowa z człowiekiem z szafy** FILM Polski dramat psych. '94
0.45 **Ryzykant** FILM Dramat USA z 1973 roku
2.20 **Trudno być playboyem** - komedia USA z 1997 roku **90 min** FILM

4.1

Wizja Jeden

11.00 **Oprah Winfrey** 6-899-574
12.00 **Wszystkie...** 4-299-510
13.00 **Nowożeńcy** (2) 3-413-988
13.30 **Potyczki...** 3-416-075
14.00 **Inny świat** 4-194-966
15.00 **W naszym kręgu** 3-426-452
15.30 **Sąsiedzi** 3-436-839
16.00 **St. Tropez** (4) 2-427-384
17.00 **Drogie świętoszki** 9-135-605
17.30 **W naszej rodzinie** 6-985-182
18.00 **Czułość i...** 5-535-641
18.30 **Faceci do...** 4-985-902
19.00 **Słońce Miami** 2-499-758
20.00 **Fabryka** - kom. 2-298-181
20.30 **Jenny** - komed. 2-297-452
21.00 **Główna rola** 3-721-687 FILM Ang. film obycz., 1996 Dramaturg odnosi sukces i zostawia żonę dla młodej aktoreczki.
23.00 **Potyczki...** 3-857-013
0.00 **Cena zbrodni** (2) 5-223-037 FILM Kryminał produkcji angielskiej **120 min**

Le Cinema

14.00 **Zawijanie do przystani** - szw. kom. '65 67-517-433 FILM
16.00 **Henryk V** 47-534-549 FILM Angielski dramat, 1945
18.30 **Jeździec bez głowy** - film przygodowy ZSRR z 1972 roku 77-355-029 FILM
20.30 **Higiena mordercy** - fr. thriller '98 92-230-891 FILM Pisarz, laureat Nagrody Nobla, żyje samotnie w ogromnym mieszkaniu. Od lat nikt go tu nie odwiedza. Kiedy dowiaduje się o swojej chorobie, postanawia spotkać się z dziennikarzami. Następnego dnia zostaje znaleziony martwy.
22.00 **Małżeństwo Marii Braun** - dramat niemiecki z 1979 roku 32-463-891 FILM
0.00 **Zwycięstwo!** 31-331-018 FILM Dram. hiszp. '83 **150 min**

Hallmark

7.35 **Ocalenie** 58-418-636 FILM Dramat USA z 1985 roku
8.55 **Jedyne wyjście** 94-454-487 FILM Ang. film sens. '76
10.20 **Niepokój serca** 26-737-487 Ang. obycz. '96 (3)
11.35 **Nieślubny tatuś** 65-855-568 FILM Film obycz. USA z 1997 r.
13.05 **Zakładnicy** 13-776-162 FILM Dramat USA z 1992 r.
14.50 **Merlin** (1) 81-544-988 FILM Film fantasy USA, 1998
16.20 **Wielki i włochaty** - famil. USA, 1997 10-900-549 FILM
17.55 **Wyjęty spod prawa** - western USA '43 81-798-346 FILM
20.00 **Grace i Glorie** 29-068-655 FILM Dramat USA z 1998 roku
21.40 **Arytmetyka diabła** - dramat USA '99 63-036-520 FILM
23.20 **Inspektorzy** 86-463-907 FILM Thriller USA z 1998 roku W roli głównej Louis Gossett Jr. **100 min**

TCM

20.00 **Wyspa skarbów** 68-732-655 FILM Film przygodowy prod. USA z 1990 roku, wyk. Charlton Heston
22.15 **Witajcie w Ciężkich Czasach** 68-214-617 FILM Western, USA z 1967 r., wyk. Henry Fonda
0.00 **Marlowe** 41-241-926 FILM Thriller USA '69 **95 min**

Romantica

Tylko ty - telenowela (167): **6.00, 14.00, 22.00**, (166): **10.00, 18.00**; Siła przebaczenia (55): **7.00, 15.00, 23.00**, (54): **11.00, 19.00**; Samantha - telenow. '97 (99): **8.00, 16.00, 0.00**, (98): **12.00, 20.00**; Grzechy miłości - telenowela z 1995 r. (170): **9.00, 17.00, 1.00**, (169): **13.00, 21.00**

Komedia

11.30 **Jacek Ziobro...** 55-555-365
12.00 **Dyżurny...** 55-556-094
12.30 **Arystokracja podziemi** - kom. USA '93 50-467-181 FILM
14.10 **Benny Hill** 44-549-839
14.40 **Hrabia Max** 25-169-452 FILM Włoska kom. obycz. '57
16.20 **Dyżurny...** 39-521-013
16.50 **Junior** 39-511-636
17.20 **Wczoraj, dziś i jutro** - wł. komedia '62 12-556-636 FILM
19.20 **Benny Hill** 99-018-346
19.50 **Ukryta kamera** 83-672-568
20.00 **Żandarm z Saint-Tropez** - kom. fr. 98-442-549 FILM
21.40 **Dyżurny...** 46-064-162
22.10 **Trinity, trzymaj się** - włoski western z 1971 roku 17-710-346 FILM
0.10 **Kalambury** 20-077-124
0.40 **Benny Hill** 92-224-259
1.10 **Zakochani gangsterzy** - komedia sensac. USA 41-755-327 FILM **120 min**

Dla Ciebie

9.00 **Przecież jesteśmy dorośli** - franc. melodramat z 1994 roku FILM
11.00 **Życie jak poker**
11.30 **Nie tylko dla...**
13.00 **Dziedziczna nienawiść** - telenowela
14.00 **Za głosem...**
15.00 **Egzamin dojrzałości** - pr. rozrywk.
16.00 **Pani de Monsoreau** (1) - serial histor.
17.00 **Gotuję, bo lubię**
17.15 **Smakosze i...**
17.30 **Jackie Collins...**
18.00 **Na tropie** - rozr.
19.00 **Dziedziczna nienawiść** - telenowela
20.00 **Sekrety gwiazd**
21.00 **Cięcia** FILM Dramat obyczajowy prod. angielskiej z 1996 roku
22.40 **Polsat...** - mag.
23.00 **Życie jak poker**

CANAL+: ★ - audycje niekodowane

Planete

…15 Statki i ludzie

- …0.40 **Maestro Toscanini** - ang., 1985 40-716-520
- …1.40 **Sąd dla nieletnich** - USA, 1973 83-387-655
- …4.10 **Bliskie spotkania** - ang., 1994 27-771-758
- …5.00 **Królewska kolekcja** - ang., 1992 56-089-384
- …5.30 **Prosto do nieba** - USA, 1996 r. 76-487-704
- …6.20 **Walka z zarazą** - kanad., 1996 33-678-549
- …7.15 **Statki i ludzie** - franc., 1998 72-259-094
- …8.10 **Ziemia obiecana** - ang., 1995 75-564-988
- …9.00 **Potrawy bretońskie** - fr., 1994 80-513-742
- …9.20 **Kurdowie między opresją a terroryzmem** - ang., 1996 58-086-278
- …0.00 **Wolter** Franc. dokum., 1963 68-319-365
- …0.30 **Carlo Scarpa** - ang., 1996 45-122-100
- …1.30 **8 maja 1945** Franc. dokum., 1995 56-259-623
- …1.25 **Jazzowe inspiracje** - niem. '98 Pod niebem Paryża 44-558-075
- …1.55 **Stary - opowieść o Luisie Carlosie Prestesie** Brazylia, 1997 74-704-100
- …2.40 **Słuchać i słyszeć** - fr., 1999 29-670-029

Discovery

19.00 Ludzie Hitlera

- 9.30 **Podróże na...** 27-746-162
- 9.55 **Vademecum twardziela** 22-988-346
- 10.25 **Wędkarski świat Rexa Hunta** 11-866-162
- 10.50 **Specjaliści** 91-317-075
- 11.45 **Witajcie z powrotem** 70-334-891
- 12.40 **Szaleństwa na kółkach** 92-969-704
- 13.10 **Linia frontu** 50-760-181
- 13.35 **Stan gotowości** 40-075-487
- 14.05 **Następny krok** 25-542-966
- 14.30 **Katastrofa** 56-084-907 Fatalny błąd
- 15.15 **Wszystko o maszynach latających** 89-835-487
- 15.40 **Morskie skrzydła** 76-196-162
- 16.35 **Pierwsze loty** 84-039-181
- 17.00 **Wędkarskie przygody Rexa Hunta** 59-968-094
- 17.30 **Ciekawostki Discovery** 59-961-181
- 18.00 **Wyprawy w czasie** - Worsall 95-641-094
- 19.00 **Ludzie Hitlera** 92-432-902
- 20.00 **Opowieści wojenne** 58-966-549
- 20.30 **Ciekawostki** 58-958-520
- 21.00 **Przetrwanie** 22-801-433
- 22.00 **Urazówka** 22-807-617
- 23.00 **Zderzenie** 22-821-297
- 0.00 **Czołgi** 22-810-181

Animal

20.00 Opowieści oceanu

- 8.25 **Wishbone** 21-275-907
- 8.50 **Nowe przygody Czarnego Księcia** 36-666-162
- 9.20 **Zwierzęta braci Kratt** 12-768-094
- 10.15 **Archiwum...** 69-470-723
- 11.10 **Zwierzęcy sąd sędziego Wapnera** 16-038-029
- 12.05 **Historia pewnego nosorożca** 62-936-443
- 13.00 **Łowca...** 10-979-278
- 14.00 **Pogotowie dla zwierząt** 56-615-346
- 14.30 **Na pomoc zwierzętom** 56-623-365
- 15.00 **Z praktyki Harry'ego** 56-624-094
- 15.30 **Opowieści z zoo** 56-627-181
- 16.00 **Dzika przyroda z Jeffem Corwinem** 56-628-810
- 16.30 **Archiwum krokodyli** 75-889-988
- 17.30 **Akwanauci** 14-132-297
- 18.00 **Pogotowie...** 14-133-926
- 18.30 **Kroniki zoo** 14-118-617
- 19.00 **Łowca...** 23-155-617
- 20.00 **Opowieści oceanu** 23-257-029
- 21.00 **Pogotowie dla zwierząt** 77-922-758
- 22.00 **Śmiercionośne zwierzęta Australii** 77-848-742
- 23.00 **Na ratunek** 77-839-094
- 0.00 **Pogotowie...** 77-835-278

N. Geographic

21.00 Świat z delfinami

- 8.00 **Wielki lot** 2-299-568
- 9.00 **W oku huraganu** 2-275-988
- 10.00 **Tajemnice Peru** 2-279-704
- 11.00 **Wyspa wielkich niedźwiedzi:** Kodiak 1-279-013
- 12.00 **Buszmeni** 1-353-029
- 13.00 **Orki - postrach oceanów** 1-266-549
- 14.00 **Wielki lot** 1-260-365
- 15.00 **W oku huraganu** 1-641-297
- 16.00 **Tajemnice Peru** 1-645-013
- 17.00 **Wyspa wielkich niedźwiedzi:** Kodiak 1-621-433
- 18.00 **Dzienniki z Phenianu** - kryzys w Korei Północnej 1-632-549
- 19.00 **Zong Man i jajko kormorana** 3-356-278
- 19.30 **Rok z życia pszczoły** - wnętrze ula 3-355-549
- 20.00 **Powrót do strefy śmierci:** Mount Everest 1-995-617
- 21.00 **Świat z delfinami** 2-828-520 Program prowadzi Bridget Fonda
- 22.00 **Łosie na wolności** - Obserwujemy łosie podczas ich okresu godowego (bukowiny) oraz zachowania podczas porodu. 2-824-704
- 23.00 **Dziewiczy Madagaskar** 2-848-384
- 0.00 **Dzienniki z Phenianu** - kryzys 2-804-940

Travel

17.00 Floyd w Afryce

- 13.00 **Śnieżne safari** 27-084-487 Ontario, jezioro Nipissing
- 13.30 **W Grecji** 27-981-346
- 14.00 **Wakacyjne...** 27-982-075 Bruksela i Disneyland
- 14.30 **Australijska odyseja:** opera w Sydney 27-990-094
- 15.00 **Płd. Floryda** 27-991-723
- 15.30 **Anglia** 27-994-810
- 16.00 **Grubas w Cajun** 23-007-100 Luizjana
- 17.00 **Floyd w Afryce** 23-744-568 Durban - port w RPA
- 17.30 **Wyprawa do dzikiej Afryki** 23-747-655
- 18.00 **Odkrywcy** 23-748-384 Dzikie okolice Wyoming
- 18.30 **Caprice i jej podróże** Las Vegas 23-723-075
- 19.00 **Australijska odyseja:** opera w Sydney 15-556-278
- 19.30 **Planeta wakacje:** rejs po Morzu Śródziemnym 15-555-549
- 20.00 **Śródziemnomorska eskapada** 15-545-162
- 20.30 **Wakacje w słońcu** Kreta 15-544-433
- 21.00 **Wakacyjne...** 15-569-742 Bruksela i Disneyland
- 21.30 **Tradycje i święta** Colt Festiwal 15-568-013
- 22.00 **Podróż kolejami szwajcarskimi** 69-437-100
- 23.00 **Pekin - Paryż** 23-728-520

Eurosport

20.00 Na drodze

- 10.00 **Biathlon** PL 960-094 PŚ, Osrblie, Słowacja
- 11.00 **Skoki** PL 997-988 **narciarskie** - Turniej Czterech Skoczni, Innsbruck
- 12.30 **Triathlon** 365-988 Zawody X Terra, Maui Island, Hawaje
- 13.00 **Żeglarstwo** 366-617 Windsurfingowe Mistrzostwa Świata w klasie olimpijskiej, Nowa Kaledonia
- 13.30 **Wspinaczka** 369-704 Mistrzostwa Świata, Irlandia
- 14.00 **Piłka nożna** 173-346 Puchar Zdobywców Pucharów Afryki
- 16.00 **Tenis** PL 94-137-655 Turniej ATP mężczyzn, Doha, Katar
- 19.30 **Wpadki** 107-926 Zabawne wydarzenia w świecie sportu
- 20.00 **Na drodze** PL 588-618 Magazyn sportów moto
- 21.00 **Boks** PL 798-839
- 23.00 **Piłka nożna** PL 526-162 Legendy piłkarskich ME - lata 1984, 1992, 1996
- 0.00 **Triatlon** PL 141-907 Zawody Ironman, Kailua - Kona, Hawaje

TMT

- …00 **TV Maksymal.** 57-223-704
- …30 **Teraz Muz. TV** 65-090-365
- …00 **Życie z...** - dok. 65-091-094
- …30 **Telezakupy** 65-094-181
- …00 **Portrety** - dok. 80-308-723
- …45 **Teraz Muz. TV** 89-771-839
- …00 **Filmy anim.** 36-921-549
- …00 **Powspominajmy** Prog. rozrywk. 65-082-346
- …30 **Jednym...** 99-782-471
- …00 **Teraz Muz. TV** 99-783-100
- …30 **Ameryka w perspektywie** - dok. 23-601-907
- …50 **Kraj Kwitnącej Wiśni** - serial dokum. 76-587-384
- …00 **Dzisiejsza...** 99-761-988
- …30 **Teraz Muz. TV** 99-779-907
- …00 **Bajki** 97-660-617
- …00 **Anglia moim...** 97-762-029
- …00 **Taniec kruka** 22-865-636 FILM Horror USA z 1993 r.
- …00 **Jednym śladem** 99-774-452
- …30 **Ciężka droga** 74-359-549 FILM Film fabularny 90 min

Niepokalanów

- 11.35 **Jezus żyje** 22-266-704
- 12.00 **Tydzień w...** 74-335-346
- 12.35 **Juliusz Verne** 39-918-549
- 13.20 **Kaniony** 73-359-100
- 14.15 **Zdobywca...** 36-529-655
- 14.30 **Religie i...** 24-347-891
- 15.10 **Światło dla...** 93-343-471
- 15.40 **Królowa...** 19-748-988
- 16.05 **Opactwo...** 39-835-636
- 16.45 **Ofiary Bzury** 83-017-013
- 17.00 **Wspaniałości...** 92-672-810
- 17.55 **Paweł VI...** 76-907-568
- 18.20 **Kruchość bycia** 35-478-636
- 19.00 **Śladami...** 90-336-810
- 19.30 **Brat Albert** 12-792-839
- 20.15 **Granice ducha** 83-630-075
- 20.35 **Różaniec** 98-421-162
- 21.10 **Sanktuarium** 16-810-346
- 21.30 **Muzyczne okienko**
- 22.00 **Klasyka kina** 13-435-891 FILM Złamana lilia
- 23.15 **Przyjazne...** 28-226-346
- 23.25 **Ruiny pustelni** 28-328-758
- 23.35 **Ekumenizm i...** 21-834-568

Porion

- 10.20 **Świat malucha** 5-460-297
- 11.20 **Kinoteka** 6-827-162
- 13.00 **Świat dalekich podróży** - dok. USA 480-520
- 13.20 **Muzyka amer.** 8-162-365
- 14.20 **Na peryferiach życia** - serial dok. USA 2-691-891
- 14.45 **TV Shop** 6-161-704
- 15.00 **Delajla** 1-034-029 FILM Francuski film kostium.
- 16.45 **Świąteczne...** 259-742
- 17.00 **Zoolife** - dok. 596-029
- 17.30 **Niewidzialny...** 493-988
- 18.00 **Kokoro - serce...** 494-617
- 18.30 **Opowieści łowieckie** - kanad. dok. 402-636
- 19.00 **Program lokalny** 211-346
- 20.00 **Koszący lot** 9-738-181 FILM Film sensacyjny USA
- 21.45 **TV Shop** 8-685-520
- 22.00 **Kobieta fatalna** 864-617 FILM Dramat produkcji USA
- 23.40 **TV Shop** 8-115-075
- 0.00 **BTV nocą**

Aster City

- 9.30 **Country Club** 11-365
- 10.30 **Zwariowany** 1-182-568 FILM **pułk lotniczy** - komedia prod. USA z 1986 roku
- 12.30 **Sprawy Warszawy** 62-029
- 13.30 **Zulu Gula** 1-810
- 14.00 **Gipsy Kings** - konc. 9-839
- 14.30 **Filmy animowane** 6-618
- 15.00 **Bliżej unii** - mag. 28-568
- 15.45 **Magazyn Młodzieżowy** 2-538-029
- 16.15 **Warszawski...** 2-198-758
- 16.45 **Supermasakra** 5-100-181
- 18.00 **Sprawy...** - mag. 25-520
- 19.00 **Goście Doroty Stalińskiej** - magazyn 9-182
- 20.00 **Telefon do...** - mag. 6-926
- 21.00 **Patrząc** 61-433 FILM **na wróbla** - film obyczajowy produkcji USA
- 23.00 **Warszawski dzień** 8-079
- 23.15 **Erotikon** 2-061-433
- 0.35 **Gry i zabawy interaktywne** - magazyn 2-980-988

Polonia 1

- 5.30 **TV Top Shop** 33-438-891
- 7.40 **Yattaman** 60-440-655 Film anim. dla dzieci
- 8.15 **TV Top Shop** 12-803-094 Zakupy na telefon
- 12.20 **Zbuntowana** 88-469-988 Telenowela
- 13.15 **TV Top Shop** 36-247-013 Zakupy na telefon
- 17.45 **Przysmaki życia** - program Małgorzaty Potockiej 7-662-162
- 18.45 **Zbuntowana** 3-629-094 Telenowela
- 19.45 **TV Top Shop** 7-698-926
- 20.45 **Stellina** 5-321-094 Telenowela produkcji argentyńskiej
- 21.50 **Eurovillage** 7-131-758 Magazyn popularnonaukowy
- 22.20 **TV Top Shop** 93-023-075
- 0.45 **Playboy** 65-266-365 Magazyn dla panów

Wizja Sport

- 12.00 **Na bis:** Mecz NHL 898-278 Ottawa Senators - New Jersey Devils
- 14.00 **Motowizja** - mag. 726-100
- 15.00 **Mecz NBA:** Miami 775-988 Heat - Orlando Magics
- 17.00 **Gorący tydzień na lodzie** - mag. NHL 186-568
- 18.00 **Hokej:** Tymbark 7-026-297 Podhale Nowy Targ - Dwory SA Unia Oświęcim
- 20.30 **Pod koszem** 194-452
- 21.00 **Wieczór z boksem zawodowym** (powt.) 789-181
- 23.00 **Mistrzostwa Świata '99 w rzutkach** 524-704 Pierwszy odcinek poświęcony MŚ '99 w dyscyplinie sportu, w którą najlepiej gra się w angielskim pubie. Impreza ma miejsce w specjalnie przygotowanej tawernie w podlondyńskim Essex.

RTL 2

- …55 **Seriale anim.** 63-114-177
- …00 **Beverly Hills 90210** - obyczaj. USA 52-912-029
- 17.00 **Lucky Letters** 39-672-181 Program rozrywkowy
- 17.30 **Ciśnienie szczęścia** - show 39-682-568
- 18.00 **Pełna chata** 39-683-297 Serial komediowy USA
- 18.30 **Krok za krokiem** - kom. USA 39-668-988
- 19.00 **Książę z Bel Air** - komed. USA 48-034-926
- 19.30 **Pan Złota Rączka** - komed. USA 48-033-297
- 20.00 **Wiadomości** 81-812-029
- 20.15 **Dusza** 94-970-297 Serial sensacyjny USA
- 22.00 **Exklusiv** 67-987-742 Prostytutki
- 22.50 **Redakcja** 25-570-013 Magazyn reporterów
- …50 **Foxy Fantasies** - erot. 52-652-487

SAT 1

- 16.00 **Słoneczny patrol** - sensac. USA 6-313-742
- 17.00 **Każdy z każdym** - teleturniej 3-350-568
- 17.30 **Mag. reg.** 3-353-655
- 18.00 **Sędzia Barbara Salesch** - niemiecki serial dokumentalny 3-354-384
- 18.30 **Wiadomości** 8-809-075
- 18.50 **ran** - sport 71-166-443
- 19.00 **Błyskawica** 1-351-029
- 19.40 **To się wydarzyło naprawdę** 95-860-346
- 20.15 **Kocham** 4-674-181 FILM **prostytutkę** - dramat niemiecki z 1998 roku
- 22.15 **Głębiny** (1/2) 3-012-128 FILM Thriller niemiecko - duński z 1998 roku
- 23.55 **Frasier** 7-795-617 Serial komed. USA
- 0.25 **ran** 8-971-758 Mecz: Atlanta Falcons - San Francisco 49ers

PRO 7

- 11.00 **Diagnoza: Morderstwo** - krymin. 1-277-655
- 12.00 **Matlock** - krym. 1-271-471
- 13.00 **SAM** - mag. 1-257-891
- 14.00 **A. Kiesbauer** 1-268-907
- 15.00 **A. Tuerck** 1-649-839
- 16.00 **Nicole** 1-643-655
- 17.00 **taff** - mag. 4-583-051
- 17.25 **Simpsonowie** 7-151-549
- 18.00 **Świat według Bundych** - kom. USA 9-148-687
- 18.30 **Bill Cosby Show** - komed. USA 8-598-948
- 19.00 **Majorka** - kom. 3-347-520
- 19.30 **Wiadomości** 6-826-365
- 19.50 **Galileo** - mag. 6-237-810
- 20.15 **Rok 2070** 9-156-297 Serial s.f. prod. USA z 1998 roku - odc. pilot.
- 22.00 **Księżyc 44** 3-833-029 FILM Niem. film s.f. z 1989 r.
- 23.45 **Zemsta planowana** - krym. USA 16-267-742
- 0.30 **Z archiwum X** 42-199-487

Viva

- 6.00 **Pobudka** 94-041-742
- 9.00 **Viva Energiza** 30-927-636
- 10.00 **Viva Push-Up** - magazyn 30-921-452
- 11.00 **Viva Sunshine** 39-124-029
- 12.00 **Viva Hits** 39-022-617
- 13.00 **Club Rotation** 39-031-365
- 14.00 **Co słychać?** 39-035-181
- 15.00 **Interaktiv** 60-706-452
- 17.00 **Z list przebojów** 33-376-704
- 18.00 **kEwL** 33-370-520
- 19.00 **Planet Viva** 31-132-742
- 20.00 **Magazyn filmowy** 31-138-926
- 21.00 **In Luv** 29-629-297
- 22.00 **Niteclub** 29-618-181
- 23.00 **Overdrive** 29-609-433
- 0.00 **Nightexpress** 34-817-495
- 1.00 **Berlin House** 19-410-495
- 2.00 **Nite club** 19-541-143
- 3.00 **Teledyski nocą** - do godz. 6.00 43-907-619

MTV

- 18.00 **Hot MTV** 437-704
- 19.00 **MTV Web Chart** 268-636
- 20.00 **US Top 20** 257-520
- 21.00 **Mad 4 Hits** 466-181
- 21.30 **Best Of Fett MTV** 465-452
- 22.00 **MTV Urban** 813-100
- 23.00 **Beavis & Butthead** 613-443
- 23.30 **The Lick Chart** 801-365
- 0.30 **The Late Lick** 1-082-015

Viva II

- 14.00 **Noon** 23-023-029
- 16.00 **Brytyjska lista przebojów** 69-989-487
- 17.00 **Fast Forward** 23-934-181
- 19.00 **Zwei** 84-759-510
- 20.00 **2 Rock** 88-359-574
- 21.00 **Shockwave** 22-278-810
- 22.00 **Kamikaze** 22-274-094
- 23.00 **Zwei** 22-265-346
- 0.00 **Fast Forward** 46-030-181
- 2.00 **2 Rock** 32-080-297
- 3.00 **Kamikaze** 32-084-013

DSF

- 14.45 **Sport na wesoło** - magazyn 52-161-365
- 15.15 **Monster Trucks** - magazyn 18-922-655
- 15.45 **Poza kontrolą** 18-903-520
- 16.15 **Sport na wesoło** - magazyn 90-571-365
- 17.15 **Takeshi's Castle** - show tv 38-042-013
- 18.00 **Wiadomości** 77-985-075
- 18.30 **Reportaż** 77-993-094
- 19.00 **Wiadomości** 80-892-891
- 19.30 **Raportaż** 80-891-162
- 20.00 **Wiadomości** 84-934-346
- 20.15 **Motorvision** 20-073-810 Mag. motoryzacyjny
- 21.15 **Piłka nożna** 43-481-669 Halowy Puchar Niemiec
- 22.15 **Wiadomości** 90-919-029
- 22.30 **Liga NBA** 17-814-891 Mecz: Washington - Golden State
- 0.00 **Knockout** 78-123-029

EUROSPORT: PL - po polsku w większych sieciach kablowych

ŚRODA 5.1 5 dzień roku — wschód 7.45 zachód 15.38 — Dzień ma 7 godz 53 min

TVP 1

6.00 **Kawa czy...** 2-321-853
7.45 **A teraz Susan** 9-566-872 Serial komediowy USA
8.05 **Giełda** 8-438-190
8.15 **Krakowskie...** 4-474-834
8.30 **Wiadomości** 1-631-389
8.45 **Gwiezdna farma** - serial kanad. 8-723-018
9.10 **Mama i ja** 7-179-230
9.30 **Domowe przedszkole** 3-005-834
9.55 **Porozmawiajmy o dzieciach** 9-704-834
10.05 **Milagros** 5-108-056
10.55 **Mamy dzieckol** 8-628-595 (1/15) - serial edukacyjny dla rodziców małych dzieci
11.15 **Opowieść Stevena Frearsa o historii kina brytyjskiego** (1/2) - ang. film dok. '94 (patrz obok)
11.45 **U siebie** 4-120-563
12.00 **Wiadomości** 53-476
12.10 **Agrobiznes** 5-756-132
12.20 **Kontrasty - świat, ludzie, pieniądze** 2-475-124
12.25 **Samo życie** 5-097-766
12.45 **Klan** (290) 75-785
13.10 **Do celu** 2-131-230
13.15 **Wielka historia małych miast:** Kamień Pomorski (patrz obok)
13.40 **Do celu** 2-129-495
13.45 **Katalog zabytków** Mieszkowice 5-042-389
13.55 **Do celu** 2-119-018
14.00 **Szlak cystersów** Kolbacz 37-834
14.15 **Hallo aus Berlin** - lekcja niem. 3-199-698
14.30 **Party-Tura** 5-853 Teleturniej muzyczny
15.00 **Wiadomości** 94-105
15.10 **Studio sport** 4-164-124 Turniej kwalifikacyjny siatkarzy - IO Sydney
16.50 **Muzyczny serwis Jedynki** 3-370-582
17.00 **Teleexpress** 27-360
17.25 **Klan** (291) 8-545-476 Telenowela TVP
17.50 **Gość Jedynki** 1-401-817
18.00 **Moda na sukces** 1-018
18.30 **Pop Kanał** 9-037
19.00 **Wieczorynka** 921 Bolek i Lolek
19.30 **Wiadomości** 54-698
20.10 OKRUCHY ŻYCIA
FILM **Smażone zielone pomidory** 1-978-495 Film obycz. USA, 1991
Reż. Jon Arnet, wyk. Kathy Bates, Jessica Tandy, Mary-Louise Parker, Mary Stuart Masterson (patrz obok)
22.21 **Flesz-Wiad.** 107-336-969
22.25 **Kronika krym.** 9-798-124
22.45 **Monitor Wiad.** 3-850-563
23.15 **Sport** 1-534-650
23.20 **Mistrzostwa Świata formacji tanecznych - Elbląg '99** 4-050-211
23.45 **Studio sport** 5-868-124 Studio turnieju kwalifikacyjnego siatkarzy IO Sydney
0.10 **Studio sport** 8-000-612 Klubowe Mistrzostwa Świata w piłce nożnej San Paulo-Rio
2.00 **Zakończenie**

11.15 Dokument

Opowieść Stevena Frearsa (1)

O historii kina brytyjskiego

Brytyjski reżyser Steven Frears (zdj.), twórca takich filmów, jak „Moja piękna pralnia" i „Niebezpieczne związki", przedstawia historię brytyjskiej kinematografii. Jak twierdzi, kino brytyjskie zaczęło się liczyć na świecie za sprawą filmów Alfreda Hitchcocka. **30 min**

13.15 Reportaż

Wielka historia małych miast

Kamień Pomorski

Kamień Pomorski jest jednym z najstarszych miast na Pomorzu Zachodnim. Już w IX w. na terenie obecnego miasta znajdował się gród, który w XII w. stał się siedzibą książąt pomorskich. **25 min**

20.10 Obyczajowy

Smażone zielone pomidory

Wspomnienia młodości

Pensjonariuszka domu starców opowiada o czasach swojej młodości. Bohaterki tej historii to tyranizowana przez męża Ruth (Mary-Louise Parker) i niezależna Idgie (Mary Stuart Masterson), która ją buntuje. Ruth opuszcza męża i wraz z przyjaciółką prowadzi lokal, którego główną specjalnością są smażone zielone pomidory. **130 min**

Treść ★★ Akcja ★★ Poziom ★★

TVP 2

7.30 **Dziennik krajowy** 8-002-582
7.50 **Studio urody** Magazyn dla pań 3-350-921
8.00 **Program lokalny** 7-722
8.30 **Złotopolscy** (191) - telenowela prod. polskiej, 1999 2-785
9.00 **Transmisja obrad Sejmu RP** 23-125-834
14.55 **W labiryncie** (56) - telenowela TVP Do państwa Suchecckich przyjeżdża siostra pani Anny z prośbą, by przyjęli do siebie jej syna. Maciek właśnie rozpoczął studia w Warszawie. Pani profesorowa, acz niechętnie, zgadza się. 405-292
15.30 **Telemilenium** 7-211
16.00 **Panorama** 65-679
16.10 **Ich pięcioro** (65) - serial obyczajowy USA z 1996 roku Kiedy Charlie zjawia się w szkole, by odebrać małego Owena, dowiaduje się, że już go ubiegł Bailey. Zdenerwowany Charlie rusza na poszukiwanie braci. 6-076-018
17.00 **W cieniu Kremla** Program publicystyczny 1-872
17.30 **Program lokalny** 5-503-679
18.20 **W sieci** Magazyn rozrywki i sensacji 4-451-132
18.30 **Panorama** 82-259
18.55 **Jeden z dziesięciu** Teleturniej - prowadzi Tadeusz Sznuk 7-832-698
19.20 **Dwójkomania** 773-834
19.30 **Nadzwyczajny recital chopinowski Murraya Perahii** (2) Koncert (patrz obok) 834
20.00 **Ekspres reporterów** Magazyn 8-501
21.00 **Panorama** 40-196
21.25 **Sport-telegram** 1-839-691
21.30 **Dwójkomania** 45-650
21.40 **Studio sport** Klubowy Puchar Świata w piłce nożnej Mecz Real Madryt - Al Nassr (patrz obok) 8-975-259
23.45 **Dopóki żyje ostatni świadek** Reportaż 5-866-766
0.10 **Henlo** Film dokumentalny 749-506
0.30 FILM **Nie wszystko, co się świeci...** Film obyczajowy prod. francuskiej z 1996 r. Reżyseria Lou Jeunet, wyk. Annie Girardot, Isabelle Carre, Michel Bompoil (patrz obok) 7-106-761
2.05 **Światowa piłka** 5-827-728
2.30 **Zakończenie**

19.30 Koncert

Nadzwyczajny recital chopinowski Murraya Perahii (2)

Druga część recitalu, z jakim znakomity amerykański pianista Murray Perahia (na zdj.) wystąpił 11 października 1999 roku w Warszawie w ramach Roku Chopinowskiego. W tej części koncertu usłyszymy: Scherzo b-moll op. 31, dwie etiudy z op. 10 i Balladę f-moll op. 52 Fryderyka Chopina. **25 min**

21.40 Sport

Klubowy Puchar Świata

Real Madryt – Al Nassr

Hiszpański klub jest jedną z dwóch (obok Manchesteru Utd.) drużyn reprezentujących Europę w Klubowym Pucharze Świata. Jego przeciwnikiem jest mistrz Arabii Saudyjskiej, zdobywca Pucharu i Superpucharu Azji w roku 1998. **125 min**

0.30 Obyczajowy

Nie wszystko, co się świeci...

Nie ma nic za darmo

Laurence od lat daremnie marzy o dziecku. Nie pomagają żadne terapie. Pewnego dnia los styka ją z Edith, znachorką, która leczy ją swoimi własnymi metodami. Kuracja przynosi rezultaty i Laurence rodzi córeczkę. Ale po latach bezinteresowna dotąd Edith zgłasza się po zapłatę. **95 min**

Treść ★★ Akcja ★★ Poziom ★★

POLSAT

6.00 **Piosenka na życzenie** 87-454-698
7.00 **Szaleję za tobą** (13) - serial kom. 73-022-563
7.30 **Polityczne graffiti** - pr. publicyst. 67-041-650
7.35 **Projekt Geeker** (2) - serial animowany dla dzieci 24-443-037
8.00 **Czarodziejka z Księżyca** - anim. 73-033-679
8.30 **Miasteczko Evening Shade** (14) Serial komediowy USA 80-532-414
9.00 **Karolina** (21;) **w mieście** - serial kom. 80-533-143
9.30 **Paloma** (83) Meksykańska telenow. 70-322-650
10.30 **Luz Maria** (24) Telenowela peruw. 70-333-766
11.30 **Renegat** (77) Serial sensac. USA 23-945-834
12.30 **Disco Relax** 23-949-650
13.30 **Graczykowie** (5) - polski serial kom. 95-389-476
14.00 **Magazyn** 95-380-105
14.30 **Moto-wiadomości** 95-398-124
15.00 **Projekt Geeker** (3) - serial animowany dla dzieci 95-399-853
15.30 **Informacje** 37-906-679
15.55 **Herkules** (82) Serial fantasy USA 47-137-211
16.45 **Alvaro** (25) Telenowela brazylijska (patrz obok) 47-934-150
17.45 **Luz Maria** (25) Telenowela peruw. 57-090-495
18.40 **Super Express TV** 31-618-105
18.55 **Informacje** 54-874-124
19.05 **Paloma** (84) Telen. meksykańska Były właściciel cyrku wyznaje na łożu śmierci, że to z jego winy zginęła matka Palomy. On też ukradł pieniądze przeznaczone na operację dziewczyny. 20-806-563
20.00 **Rodzina zastępcza** (19) - kom. 74-970-414
20.30 **Hibernatus** Franc. komedia, 1969 Reżyseria Edouard Molinaro, wykonawcy: Louis de Funes, Claude de Gensac, Olivier de Funes (patrz obok) 85-809-785
20.50 **Lotto** 74-822-259
22.00 **Przyjaciele** Serial komediowy USA Joey i Chandler umawiają się wreszcie z dziewczyną z punktu usługowego. Ale co to za randka we troje? 74-950-650
22.30 **Wyniki Lotto** 17-807-143
22.35 **Informacje i biznes informacje** 72-348-308
22.55 **Polityczne graffiti** - pr. publicyst. 68-481-495
23.10 **Świat według Klepskich** (20) - kom. 11-527-650
23.40 **Super Express TV** 33-680-292
23.55 **Barcelona** Komedia USA, 1994 Reż. Whit Stilman, wyk. Taylor Nichols, Chris Eigman, Mira Sorvino (patrz obok) 63-297-143
1.40 **Muzyka na bis** 29-128-322
5.00 **Zakończenie**

16.45 Telenowela

Alvaro (25)

Oficjalne zaręczyny

Dzieci upierają się, że Madalena została w ich domu na noc. Tymczasem w restauracji Bruna wymusza na Alvarze zgodę na ogłoszenie ich zaręczyn. **60 min**

20.30 Komedia

Hibernatus

Spektakl jednego widza

Spokój rodziny Huberta (Louis de Funes, zdj. z pr.) zostaje nagle zakłócony. Odnaleziono bowiem ciało jego dziadka, który zaginął niegdyś w lodach Arktyki. Przywrócony do życia, wierzy, że wciąż jest 1905 r. Idąc za radą lekarza, cała rodzina udaje, aby mu spowodować szoku, że tak jest w istocie. Hubertowi w tym spektaklu przypada rola dziadka. **90 min**

Treść ★★ Akcja ★★ Humor ★★★

23.55 Komedia

Barcelona

Czemu nas tu nie lubią?

Frankistowska Hiszpania. Teda (Taylor Nichols), przedstawiciela amerykańskiej firmy, odwiedza jego kuzyn z marynarki wojennej. Ted, przygnębiony po ostatnich sercowych niepowodzeniach, ma nadzieję, że przy Fredzie rozerwie się trochę. Kiedy poznana na spacerze piękna Marta (Mira Sorvino) proponuje im udział w balu przebierańców, obaj zgadzają się z zapałem. **105 min**

Treść ★★ Akcja ★★ Humor ★★

Szczególnie godne uwagi — Skala ocen: ★★★ bardzo dobra, ★★ dobra, ★ przeciętn

imieniny obchodzą: EDWARD, SZYMON, EMILIAN

TVN

Kropka nad i 5-178-308
Trzy małe duszki (3) - animow. 5-161-250
Przygody Animków - anim. 57-479-376
Walter Melon 63-778-768
Serial animowany
Laboratorium 80-609-327
Dextera - serial anim.
Kamila 20-304-360
Meksyk. telenowela
Maria de Nadie - telenowela argentyńska 94-638-021
Anna 21-121-414
Telenow. (patrz obok)
Teleskiep 6-686-698
Cristina 1-738-263
Meksyk. telenowela
Komandosi 7-363-105
Magazyn wojskowy
Birthday 7-364-698
Dragon (2) - miniserial
Trzy małe duszki (3) - animow. 5-642-834
Przygody Animków - anim. 39-728-058
Walter Melon 1-365-143
Serial animowany
Szkoła złamanych serc - obycz. 7-405-304
W naszym kręgu - austral. serial obycz. (patrz obok) 6-450-209
Pełna chata 6-013-056
Serial komedlowy USA
Kręć z nami 6-094-921
TVN Fakty regionalne 3-242-766
Wizjer TVN 9-702-921
Magazyn
Kamila 39-436-563
Meksyk. telenowela
TVN Fakty 6-585-921
Sport 7-573-476
Pogoda 9-190-105
Cristina 94-175-037
Meksyk. telenowela
Beverly Hills 90210 - serial obyczajowy USA (patrz obok) 1-393-281
Melrose Place - serial obyczajowy USA (patrz obok) 5-993-245
Nie do wiary 7-953-105
Opowieści niesamowite
TVN Fakty 9-994-308
Kropka nad i 58-280-969
Program publicystyczny Moniki Olejnik
Pogoda 1-660-018
Drew Carey Show - serial komed. 9-700-211
Wizjer TVN 9-774-896
Granie na zawołanie 6-549-167
Program rozrywkowy

15.45 Obyczajowy

W naszym kręgu

Młodzi muzycy

Danny stara się wcielić w życie pomysł założenia zespołu. Niestety, są trudności ze znalezieniem sali do prób, a także... z wymyśleniem odpowiedniej nazwy. **30 min**

20.30 Obyczajowy

Beverly Hills 90 210

Dbam o swoje interesy

Valerie próbuje przekonać Noaha, by dał jej podwyżkę. Twierdzi, że zarządzany przez nią klub After Dark przynosi krociowe zyski. Noah, doskonale znając chciwość Valerie, odmawia. **60 min**

21.30 Obyczajowy

Melrose Place

Rodzinne sekrety

Michael dowiaduje się, że Megan, z którą spotyka się od pewnego czasu, jest prostytutką. Dziewczyna opowiada mu o swoim tragicznym dzieciństwie, które zmusiło ją do pracy na ulicy. **60 min**

RTL 7

6.00 **Miłość i dyplomacja** 29-930-476 - holend. serial obycz., 1993
6.25 **Perła** 77-597-037 Meks. telenowela '98
7.10 **Sunset Beach** 84-000-056 Serial obycz. USA '97
7.55 **Z ust do ust** (2) 39-500-853 Austral. serial obycz.
8.20 **Odjazdowe kreskówki** 27-984-560 - Dragon Ball, Rycerze Zodiaku
9.05 **Moje drugie ja** 49-039-414 Serial s.f. USA z 1988 r.
9.30 **Zagubiony w czasie** - s.f. USA '89 63-584-698
10.20 **Piękny i bestia** 68-150-414 Talk-show Alicji Resich-Modlińskiej i Wojciecha Cejrowskiego
11.10 **Sunset Beach** 63-731-327
11.55 **Trzy razy Zofia** - meksyk. telenowela z 1998 roku 63-735-143
12.40 **Teleshopping** 58-752-360
13.15 **Perła** 68-732-834 Meks. telenowela '98
14.00 **Katalina i Sebastian** - telen. 27-251-940
14.45 **Odjazdowe kreskówki** - Rycerze Zodiaku, Dragon Ball, Nanook 81-902-834
15.50 **Czy boisz się ciemności** (3) - kanad. serial przygod., 1992 18-986-853
16.20 **Zagubiony w czasie** - s.f. USA '89 43-719-037
17.10 **MANTIS** (7) 46-469-563 Serial s.f. USA, 1993
18.00 **Sunset Beach** 25-042-921 Serial obycz. USA '97
18.50 **7 minut** 84-244-874
19.00 **Zoom** - mag. 80-876-853
19.30 **Moje drugie ja** 80-875-124 Serial s.f. USA z 1988 r.
20.00 **Autor** 18-036-389
FILM Komedia romantyczna prod. USA z 1994 r. Reż. Charlie Loventhal, wykonawcy: Paul Reiser, Martin Mull, Jessica Truck (patrz obok)
21.40 **Wzywam dr. Brucknera** - niemiecki serial obyczajowy z 1996 r. 21-399-489 (patrz obok)
22.50 **7 minut** 11-775-940
23.05 **Seksplozja** 11-766-292
23.20 **Prawo i bezprawie** - serial sens. USA z 1996 roku 30-085-650
0.10 **Quincy** Serial krym. USA, 1976 21-796-709
1.00 **Sprawa dla Wycliffe'a** - angielski serial sensac., 1994 12-194-780
1.50 **Autor** 72-542-709
FILM Komedia romantyczna prod. USA z 1994 r.

20.00 Komedia

Autor

Od pierwszego wejrzenia

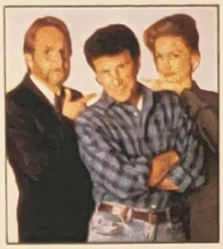

Autor tekstów reklamowych, Charlie, pracuje nad reklamą czekoladek. Na planie zdjęciowym poznaje piękną Nicole, w której natychmiast zakochuje się z wzajemnością. Niestety, pojawiają się przeszkody. Wybranka jego serca ma ekscentrycznego ojca i zazdrosnego narzeczonego. Nie zraża to Charliego, który dołoży wszelkich starań, by zdobyć ukochaną. **100 min**

Treść	Akcja	Humor
**	**	**

21.40 Obyczajowy

Wzywam dr. Brucknera

Tęsknota za dzieckiem

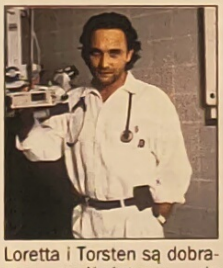

Loretta i Torsten są dobranym małżeństwem, do pełnego szczęścia brakuje im jedynie dziecka. Niestety, wskutek infekcji bakteryjnej Loretta jest bezpłodna. Jej matka, Barbel, zgadza się na zapłodnienie nasieniem swojego zięcia i urodzenie dziecka jako matka zastępcza. Ciąża przebiega bez komplikacji i wydawałoby się, że wszystko jest w jak najlepszym porządku, lecz... **50 min**

TVP REGIONALNA

7.00 **Czas czy nie czas?** Kan. film famil., 1993
Amanda nie może się przyzwyczaić, że rodzina żyje teraz inaczej. Z ojcem widuje się tylko czasami, jej matka zaś prowadzi urozmaicone życie kobiety niezamężnej.
7.30 **Kot Billy** Serial animowany
8.30 **Bywaj zdrów** - mag.
8.45 **To jest temat**
9.00 **Niezapomniany** (13, 14) Telenowela
10.00 **Telezakupy**
10.30 **Odkryj nowy świat**
11.00 **Opinie** Magazyn kulturalny
11.30 **Sensacje XX wieku** Program edukacyjny Bogusława Wołoszańskiego
11.55 **Inna szkoła** - polski serial dokumentalny
12.20 **Jak znaleźć dobrą pracę** - pr. edukacyjny
12.35 **Zaczarowany świat** Pr. eduk. (patrz obok)
13.00 **Spotkania z taaaką rybą** - mag. wędkarski
13.15 **FIFA Magazine** Magazyn piłkarski
13.30 **Telezakupy**
14.00 **Hobby** Magazyn
14.30 **Krople miłości** - telenowela meksykańska Zdesperowany Jesus znowu zaczyna handlować na ulicy. Desdemona donosi o tym mecenasowi Contrerasowi, który postanawia wykorzystać sytuację do własnych celów.
15.00 **Klub Filipa** Magazyn
19.00 **Echa regionów** Progr. publicystyczny
19.30 **Kasztaniaki** Pol. serial anim., 1995
20.00 **Niezapomniany** (13, 14) Telenow. (patrz obok)
21.00 **To jest temat**
21.15 **Bywaj zdrów** Magazyn
22.00 **Krople miłości** Meksyk. telenowela
22.30 **Czerwony Karzeł** Angielski serial s.f. z 1994 r. (patrz obok)
23.00 **Pełna kultura** - program rozrywkowy
23.40 **Siła ognia** Serial dok. USA '87

12.35 Edukacja

Zaczarowany świat...

...kotów

Kot został oswojony około 5 tys. lat temu w Nubii. W starożytnym Egipcie był czczony jako zwierzę święte, poświęcone bogini Bastet. **25 min**

20.00 Telenowela

Niezapomniany (13, 14)

W więzieniu

Juan rozmawia w areszcie z Jeanem Paulem Fabre, autorem dramatycznego filmu. Wkrótce potem okazuje się, że Maximiliano decyduje się na uwolnienie Juana. **60 min**

22.30 Fantastyka

Czerwony Karzeł

Piękna nieznajoma

Załoga zagubionego w kosmosie statku „Czerwony Karzeł" napotyka dryfujący wrak. Postanawia sprawdzić, czy wewnątrz nie ma rozbitków. Jak się okazuje, spotykają Camille. Nie jest ona jednak człowiekiem. **25 min**

Katowice

8.00 Program na bis
8.30 Zgaduła - pr. dla dzieci
9.00 A ja rosnę
9.25 Zbliżenia
9.30 Fiesz - aktualności
9.35 W krainie władcy...
17.00 Dzień jak co dzień
17.30 Magazyn beskidzki
17.50 Portrety miast i firm
18.00 Aktualności
18.20 Telemikser
21.30 Aktualności
21.40 Wiadomości sportowe
21.45 Temat dnia

Kraków

8.00 Kronika
8.10 Gaguśki - pr. dla dzieci
15.30 Kronika
15.40 Koncert muzyczny
16.30 Ludzie i wydarzenia
16.45 Kundel bury i kocury
17.00 Z plecakiem i walizką
17.30 9 i 1/2 - mag. reporterów
18.00 Kronika
18.20 Ludzie i wydarzenia
18.30 Domator - poradnik
18.45 Temat dnia
21.30 Kronika
21.45 Studio sport

Poznań

8.00 Teleskop
8.15 Co dobrego w Poznaniu?
15.30 Paragraf
16.15 Mała czarna z PTV
16.30 Teleskop
16.50 Klan - telenowela
17.15 Wywiad Teleskopu
17.30 Rozmaitości...
17.45 Spojrzenia
17.55 Paragraf
18.00 Teleskop
18.30 Poznań familijny
21.30 Teleskop
21.55 Wiadomości sportowe

Rzeszów

8.00 Aktualności
8.10 Dziennikarze pytają
15.30 Promocje młodych
15.45 Studio Krosno
16.00 Spotkanie z folklorem
16.30 Wykład - pr. public.
16.45 Granie na ekranie
17.30 Magazyn kulturalny
17.45 Rzeczpospolita...
18.00 Aktualności
18.20 Rzeszowskie ulice...
18.35 Pytania do...
21.30 Aktualności
21.45 Rozmowy o życiu

Szczecin

8.00 To już dzień
15.35 O tym się mówi
16.10 Kronika
16.15 Reportaż z regionu
16.25 Gość 7
16.30 Magazyn morski
16.45 Kościoły Pomorza Zach.
17.00 Królewna Śnieżka - rep.
17.30 Artwizje - magazyn
18.00 Kronika
18.20 Szczeciński magazyn gospodarczy
21.30 Kronika
21.45 Gość dnia

Wrocław

8.00 Fakty poranne
15.30 Plecak pełen przygód
16.00 Niezwykłe miejsca
16.30 Cerkiew w Supraślu
17.00 Halo, krzyżówka Teleturniej
17.15 Układamy - wygrywamy
17.30 Prowokator
18.00 Fakty - wydanie główne
18.20 Rozmowa dnia
18.30 Wkręt
21.30 Fakty
21.45 1000 lat
23.00 Studio sport

ŚRODA

TV Polonia

20.00 Sukces

6.00 **Kawa czy...** 66-084-766
7.45 **Dziennik kraj.** 24-441-679
8.10 **Sport-telegram** 15-600-259
8.15 **Krakowskie Przedmieście 27** 28-322-853
8.25 **Giełda** 70-041-853
8.30 **Wiadomości** 60-179-037
8.45 **Ludzie listy...** 13-264-292
9.05 **Klan** (285) 62-463-785
9.30 **Ala i As** 82-441-650
9.55 **Jan Serce** (ost.) 95-448-679 Polski serial obycz., 1981
11.25 **Program publicystyczny** 31-962-414
12.00 **Wiadomości** 16-366-230
12.45 **Klan** (285) 61-714-037
13.30 **Krzyżówka szczęścia** - teleturniej 40-068-143
13.55 **Zaproszenie** 93-842-495
14.15 **Wieści polon.** 26-532-495
14.30 **Oto Polska** 95-390-582
15.00 **Wiadomości** 50-242-768
15.10 **Uczmy się polskiego** (18) 47-120-921
16.00 **Panorama** 37-917-785
16.10 **De Mono „Paparazzi"** - koncert 71-982-940
17.00 **Teleexpress** 61-213-501
17.15 **Ala i As** 70-960-414
17.45 **Gry olimpijskie** 50-241-766
18.10 **Magazyn turystyczny** 49-336-704
18.30 **Teledyski...** 17-306-476
18.40 **Gość Jedynki** 54-893-259
18.50 **Klan** (285) 74-509-105
19.15 **Dobranocka** 12-992-747 Krecik i parasol
19.30 **Wiadomości** 74-982-259
20.00 **Sukces** (9 - ost.) 54-888-940 Polski serial obycz., 1995 Tekla otwiera swoje nowe biuro na Mokotowskiej. Organizuje z tej okazji bankiet, na który zaprasza rodzinę i znajomych.
20.50 **Wielcy, więksi, najwięksi** - pr. rozrywk. 56-890-563
21.40 **Program publicystyczny** 90-872-563
22.10 **Przegląd prasy polonijnej** 69-216-143
22.30 **Panorama** 17-888-018
22.50 **Sport-telegram** 38-528-056
23.00 **Forum** 92-822-143 Program publicystyczny 070015011 opcja 1 070015012 opcja 2
23.45 **Pegaz** 33-681-921 Magazyn kulturalny
0.00 **Monitor Wiadomości** 75-917-815
0.30 - 6.00 **Powtórzenia**

Polsat 2

20.15 Śmierć w raju

6.00 **Przytul mnie** 87-441-124 Program rozrywkowy
7.00 **Junior** - rozr. 73-026-389
7.30 **Dżana** - muz. 73-029-476
8.00 **TV Market** 73-020-105
8.30 **Tajemniczy ogród** - serial animow. 80-529-940
9.00 **Znak Zorro** 88-047-114 Serial przygodowy USA
9.30 **Super Stories** 80-530-056 Serial dla dzieci (3)
10.00 **Skrzydła** 80-531-785 Serial komediowy USA
10.30 **Słoneczny patrol** - serial przyg. USA 70-320-292
11.30 **Dziedziczna nienawiść** - telenowela 70-941-940
12.25 **Prawo do miłości** - telenowela 46-571-940
13.00 **Tajemnice piasków** - telenowela 40-030-360
13.25 **Festiwal Muzyki Filmowej** - Blues Brothers Band 92-888-308
15.00 **Piosenka na życzenie** - pr. rozrywk. 34-196-124
16.00 **Prawo do miłości** - telenowela 95-397-495
16.30 **Tajemnice piasków** - telenowela 80-551-921
17.05 **Informacje** 23-039-785
17.15 **Mała dama** 10-910-308 Serial animowany
17.40 **Garfield** 50-239-921 Serial animowany USA
18.05 **Słoneczny patrol** - przygod. USA 68-286-940
19.00 **Piosenka na życzenie** - pr. muzycz. 73-032-940
20.00 **Super Express TV** Mag. sensacji 31-440-018
20.15 **Śmierć w raju** 40-274-785
FILM Niemiecki thriller, 1996 Para niemieckich nastolatków ulega wypadkowi na szosie karaibskiej wysepki. Niestety, tylko chłopak trafia do szpitala. Zrozpaczony ojciec dziewczyny rozpoczyna poszukiwania.
22.00 **M.A.S.H.** 74-954-476 Serial komediowy USA
22.30 **Goście** 50-953-853
FILM **Grosvenor House** - komedia USA z 1996 roku Wyst. Kelsey Grammer
0.05 **Przytul mnie** 73-953-167 Program rozrywkowy
1.05 **Piosenka na życzenie** - pr. muz. 70-003-728
2.05 **Zakończenie**

Ale kino

20.30 Magia przypadku

8.00 **Nowe kino niemieckie** Reinhard Hauff 40-609-679
9.00 **Jane Eyre** 10-908-650
FILM Ang. melodramat, 1995 Reż. Franco Zeffirelli, wykonawcy: William Hurt, Charlotte Gainsbourg, Geraldine Chaplin
10.50 **Mag. filmowy** 30-030-495 Te zwanowane zwierzaki
11.15 **Porwani z Saint-Agil**
FILM Fr. thriller '38 15-703-495
12.55 **Małżeństwo po włosku**
FILM Wł. kom., 1964 10-031-785 Reż. Vittorio De Sica, wyk. Sophia Loren, Marcello Mastroianni
14.35 **Młodość Chopina**
FILM Pol. obycz. '52 22-090-327 Reż. Aleksander Ford, wyk. Czesław Wołłejko, Aleksandra Śląska
16.40 **Przylądek strachu**
FILM Krym. USA '62 12-043-327
18.25 **Trzej muszkieterowie**
FILM **Zemsta Milady** 25-503-327 Franc. przygod., 1961
20.05 **Magazyn filmowy** Seks w kinie 90-726-853
20.30 MOCNE ALE! 76-651-124
FILM **Magia przypadku** Thriller USA z 1993 roku Reż. Philip Haas, wyk. James Spader, Mandy Patinkin
W drodze do Nowego Jorku James zabiera do samochodu pobitego nieznajomego (James Spader). Okazuje się, że jest on zawodowym graczem w karty. Z rozmowy wynika, że ma on niezawodny sposób na zarobienie dużej sumy pieniędzy, ale wcześniej potrzebuje 10 tysięcy dolarów.
22.05 **Nowe kino niemieckie:** Reiner Maria Fassbinder - dok. 28-800-605
23.00 **Jutrzenka** 24-974-037
FILM Franc. obycz. z 1955 r.
0.40 **Phil Oszust** 93-885-998
FILM **Collins** - australijska komedia z 1993 roku
2.20 **Ostatni miliarder**
FILM Franc. obycz. '34 71-597-772
3.50 **W czym mamy** 44-181-099
FILM **problem** - tragikomedia USA z 1994 r., reż. John Waters, wyst. Kathleen Turner **95 min**

Nasza TV

21.40 Wzywam...

7.00 **Szczęśliwa ósemka** - pr. muz. 897-940
7.30 **Posterunek przy Hill Street** - ang. serial kryminalny 2-984-766
8.20 **Kapitan Jastrząb** 2-663-414 Serial animowany
9.10 **Kalambury** 7-139-698 Program rozrywkowy
9.40 **Edera** (42 - ost.) 6-205-056 Telenowela
10.35 **Jolanda** - telen. 7-705-476
11.05 **Manuella** 1-264-940 Telenowela
12.00 **Telezakupy** 255-940
12.30 **Antonella** - serial 4-681-872
13.20 **Kalambury** 448-259 Program rozrywkowy
13.50 **Telejazda** 429-124 Program muzyczny
14.20 **Telezakupy** 806-259
14.50 **Kapitan Jastrząb** 3-366-872 Serial animowany
14.55 **77 sekund** 4-249-360
15.45 **Manuella** - telen. 9-033-037
15.55 **77 sekund** 3-357-360
16.40 **Klasa 3 c** (1) 1-839-056 Włoski serial komediowy
17.35 **Jolanda** - telen. 1-101-679
17.55 **77 sekund** 1-358-211
18.05 **Posterunek przy Hill Street** - ang. serial kryminalny 4-306-327
18.55 **77 sekund** 9-945-143
19.00 **Zoom** - magazyn 225-722
19.30 **Moje drugie ja** 675-263 Serial s.f. USA z 1988 r.
20.00 **Autor** 5-553-476
FILM Komedia romantyczna USA z 1994 roku Wyk. Paul Reiser, Martin Mull, Jessica Truck
21.40 **Wzywam dr. Brucknera** - niemiecki serial obyczajowy '96 4-386-360 Loretta i Torsten są dobranym małżeństwem, do pełnego szczęścia brakuje im jedynie dziecka. Niestety, wskutek infekcji bakteryjnej Loretta jest bezpłodna. Jej matka, Barbel, zgadza się na zapłodnienie nasieniem swojego zięcia i urodzenie dziecka jako matka zastępcza.
22.35 **Dziennik** 383-150
23.00 **Bracia** (3 - ost.) 889-056 Włoski serial obyczajowy
0.30 **Striptizerki** (8) 6-297-612
1.00 **Zakończenie**

HBO

20.00 Pierwsza liga 3...

6.25 **Wyprawa na czarną lagunę** - angielski film przyrodniczy 504-108-476
7.20 **Trójka** 504-289-872
FILM **zakładników** - komedia produkcji USA z 1989 r.
9.00 **Kontakt: Podróż do serca wszechświata** - film dok. USA 500-046-124
9.25 **Piracka** 518-026-105
FILM **legenda** - film familijny produkcji USA z 1997 r.
10.50 **Drugi dzień** 502-670-227
FILM **świąt** - komedia USA '97 Wyk. Mary Stuart Masterson, Mark Ruffalo
12.20 **Uwodzicielki Hollywood: Sharon Stone** 500-761-259
12.50 **Mroczny sekret** 505-048-143
FILM Thriller USA z 1998 roku Wyst. Sherilyn Fenn
14.25 **Obudzony duch** 502-703-360
FILM Film familijny USA, 1997
16.00 **Dwaj ojcowie** 508-599-105 Holenderski film dok.
16.50 **Jestem przeciw** 503-148-582
FILM Dramat polski z 1985 r. Jacek ucieka z Jolą z Monaru - ośrodka dla narkomanów, łamiąc tym samym regulamin.
18.20 **Odkrycie** 504-584-259
FILM **profesora Krippendorfa** Komedia USA z 1998 r. Po otrzymaniu funduszy naukowych profesor Krippendorf jest zobowiązany do zaprezentowania wyników swoich badań.
20.00 **Pierwsza liga 3:** 504-453-143
FILM **Powrót do źródeł** - komedia USA z 1998 roku Przygody zawodników drużyny bejsbolowej, którzy przygotowują się do starcia z aroganckimi mistrzami – Minnesota Twins.
21.40 **Cocktail** 508-461-766
FILM Film obyczajowy produkcji USA z 1988 roku Pewny siebie, ambitny Brian Flanagan (Tom Cruise), marzy o ekscytującej pracy i wielkich pieniądzach.
23.25 **Pustynna** 508-154-872
FILM **Burza** - film sensacyjny produkcji USA z 1998 r. Wyst. Daniel Baldwin
0.50 **Osaczeni** 587-060-308
FILM Thriller USA, 1998, wyst. Virginia Madsen **95 min**

Canal+

20.00 Requiem dla ...

7.00 **Diabelski młyn** ★- filmy anim.
7.45 **Akt. filmowe** ★
7.50 **Łapu-capu** ★
7.55 **Świat dzikich zwierząt** ★- ...
8.00 **Bobry w akcji** Serial animowany
8.25 **Czarny deszcz**
FILM Film sensacyjny ...
10.30 **Wizyta starszej**
FILM **pani** - niemiecko-...sko-włoski film ...
12.10 **Kochankowie**
FILM **szformowego ...** Angielski dramat ...
14.00 **Fenomeny przyrody** - film ...
14.30 **Bracia Flub**
15.00 **Szczur**
FILM Polski dramat ...
16.40 **Święty Mikołaj i renifery** - ...
17.05 **Richie milioner**
FILM **na gwiazdkę** - film ...lijny USA z 1998 ...
18.30 **Bobry w akcji** Serial animowany
18.55 **Świat dzikich zwierząt** - serial anim.
19.00 **Diabelski młyn** ★- filmy anim.
19.20 **Nie przegap** ★
19.25 **Diabelski młyn** ★- filmy anim.
19.50 **Aktualności filmowe** ★- magazyn
19.55 **Łapu-capu** ★
20.00 **Requiem dla**
FILM **życia Browna** - film kryminalny USA z 1998 ... Były detektyw z Los Angeles zostaje zwolniony z policji z powodu problemów alkoholowych. Walczący z samym sobą, aby zachować trzeźwość, Fritz Brown imuje się różnych prac. Pewnego dnia dostaje zlecenie od Freddiego Bakera, który ma poważne zastrzeżenie do związku swej siostry z bogatym biznesmenem, ...nym w kontakty z mafią.
21.45 **Beavis and Butt-Head** Serial anim.
22.10 **Superdeser** Trzy struny i szafa
22.45 **Blues Brothers 2000**
FILM Komedia USA z 1998 r. **120 min**

5.1

Wizja Jeden

11.00 **Oprah Winfrey** 2-194-786
12.00 **Wszystkie...** 8-594-722
13.00 **Nowożeńcy** (3) 3-473-360
13.30 **Potyczki...** 3-483-747
14.00 **Inny świat** 8-499-178
15.00 **W naszym kręgu** 3-493-124
15.30 **Sąsiedzi** 3-496-211
16.00 **St. Tropez** (5) 2-494-056
17.00 **Drogie...** - serial 3-430-817
17.30 **W naszej...** 8-584-874
18.00 **Czułość i kłamstwa** - telenowela 9-830-853
18.30 **Faceci do zadań** 8-280-114
19.00 **Słońce Miami** 2-386-230
20.00 **Hale i Pace** 2-265-853
20.30 **Taxi** - serial 2-264-124
21.00 **Policyjne taśmy** 4-596-124
22.00 **Żądła** - serial 3-900-105
23.00 **Potyczki...** 3-924-785
0.00 **Krzyk ciszy** 2-678-322
FILM Dramat USA '96. Po huraganowej zawierusze znaleziono młodą kobietę, niemowę. **100 min**

Le Cinema

14.00 **Henryk V** 47-514-785
FILM Angielski dramat, 1945
16.30 **Jeździec** 67-505-698
FILM **bez głowy** - film przygodowy ZSRR z 1972 roku
18.30 **Reine i Mimmi** 33-979-105
FILM **w górach** - szw. kom. '97
20.00 **Małżeństwo** 32-450-327
FILM **Marii Braun** - niemiecki dramat z 1979 roku Świeżo poślubiony mąż Marii wyrusza na front. Małżeństwo to nie zostało skonsumowane, a tuż po wojnie kobieta dowiaduje się, że została wdową. Maria nawiązuje romans z czarnoskórym żołnierzem. Okazuje się jednak, że jej mąż żyje...
22.00 **Uderzenie** 33-990-698
FILM **z Księżyca** - wł. dram. '95
23.30 **Zwycięstwo!** 31-332-747
FILM Dram. hiszp. '83 **150 min**

Hallmark

7.20 **Rodzinne pieniądze** (1, 2) - ang. serial obyczajowy, 1997 47-341-679
9.10 **Pociąg nadziei** 50-626-414
FILM Dramat USA z 1979 r.
11.30 **Stary człowiek** 27-716-292
FILM **i morze** - ang. dram. '90 Wyk. Anthony Quinn
13.05 **Gemma. Walka** 13-743-834
FILM **o życie** - dram. USA '93
14.50 **Merlin** (2) 26-200-105
FILM Film fantasy USA, 1998
16.25 **Garść piachu** 63-717-124
FILM Ang. dramat z 1987 r.
18.30 **Świąteczne** 31-128-259
FILM **życzenie** - film obyczajowy prod. USA, 1998
20.00 **Arka Noego** (1) 75-876-501
FILM Film biblijny USA, 1999 r.
21.25 **W poszukiwaniu ojca** - obycz. USA '98 69-339-563
22.55 **Psychologia** 62-349-211
FILM **stosowana** - film obycz. USA z 1997 r. **90 min**

TCM

20.00 **Kapitan Nemo** 95-368-037
FILM **i podwodne miasto** Film przygod. USA, 1969
21.45 **Klątwa** 95-748-476
FILM Thriller angielski z 1991 r.
23.25 **MGM: Gdy lew zaryczy** (2) - dokum. 59-451-650
0.20 **Szpiedzy** 43-748-969
FILM **w helikopterze** - thriller prod. USA, 1968 **90 min**

Romantica

Tylko ty - telenowela (168): **6.00, 14.00, 22.00**, (167): **10.00, 18.00**; Siła przebaczenia (56): **7.00, 15.00, 23.00**, (55): **11.00, 19.00**; Samantha - telenow. '97 (100): **8.00, 16.00, 0.00**, (99): **12.00, 20.00**; Grzechy miłości - telenowela wenezuelska '95 (171): **9.00, 17.00, 1.00**, (170): **13.00, 21.00**

Komedia

12.20 **Dyżurny...** 41-785-209
12.50 **Sympatyczna** 33-041-259
FILM **trójka** - francuska komedia kryminalna, 1976
14.30 **Benny Hill** 27-737-211
15.00 **Nazywają** 14-361-691
FILM **mnie Trinity** - włoski western z 1970 roku
16.50 **Dyżurny...** 39-538-308
17.20 **Ukryta kamera** 88-953-766
17.30 **Żandarm** 11-178-105
FILM **się żeni** - komedia fr. '67
19.00 **Benny Hill** 49-974-766
19.30 **Kalambury** 49-973-037
20.00 **A gdyby tak** 38-928-211
FILM **zapalić** - fr.-wł. kom. '93
22.20 **Dyżurny...** 72-439-263
22.50 **Biały Szejk** 42-799-872
FILM Włoska komedia, 1952
0.20 **Jacek Ziobro...** 20-035-148
0.50 **Benny Hill** 92-280-815
1.20 **Dziewczyny** 41-335-332
FILM **z parkingu** - komedia muzyczna USA **80 min**

Dla Ciebie

9.00 **Cięcia**
FILM Dramat obyczajowy produkcji angielskiej z 1996 roku
11.30 **Gotuję, bo lubię**
12.00 **Droga do Avonlea** (3) - serial ...
14.00 **Za głosem serca**
15.00 **Egzamin dojrzałości** - pr. rozrywk.
16.00 **Pani de Monsoreau** (2) - serial historyczny
17.00 **Nie tylko dla...**
17.30 **Jackie Collins - rozmowy bez tajemnic**
18.00 **Na tropie** - rozr.
18.30 **Życie jak poker**
19.00 **Dziedziczna...**
20.00 **Sekrety gwiazd** Alice Faye - serial dok.
21.00 **Michał Strogow**
FILM **- kurier carski** - ... film przygodowy ...
23.00 **Życie jak poker**
23.30 **Jackie Collins...**

CANAL+: ★ - audycje niekodowane

Planete

20.30 Statki i ludzie

- 10.20 **Opinie: Papież, Żydzi i naziści** - fr. '95 98-846-495
- 11.10 **Aldabra - wyspa żółwi olbrzymich** 27-728-501 Franc. dokum., 1981
- 12.00 **Wiek XX** 74-466-327 Ang. dokum., 1997
- 13.00 **Aktualności z przeszłości** - franc. film dokum. z 1999 r. 74-118-360
- 13.55 **Maestro Toscanini** - ang., 1985 94-201-766
- 14.55 **Sąd dla nieletnich** - USA, 1973 93-657-292
- 17.25 **Bliskie spotkania** - angielski film dokum. z 1994 r. 63-434-476
- 18.15 **Królewska kolekcja** - ang., 1992 67-525-785
- 18.45 **Prosto do nieba** - USA, 1996 r. 31-453-308
- 19.35 **Walka z zarazą** - kanad., 1996 55-472-747
- 20.30 **Statki i ludzie** - fr., 1998 97-169-650
- 21.25 **Amerykańskie wizje** - ang., 1996 23-417-308
- 22.25 **Hamburgery w Harare** - belg., 1997 83-160-672
- 23.20 **Wolter** 49-752-292 Franc. dokum., 1963
- 23.50 **Carlo Scarpa** - ang., 1996 91-486-124
- 0.50 **8 maja 1945** 33-161-211 Franc. dokum., 1995

Discovery

20.00 Kraina samochodów

- 10.25 **Wędkarski świat Rexa Hunta** 11-833-834
- 10.50 **Podróże z załogą Questa** 91-384-747
- 11.45 **Wojna Stalina z Niemcami** 70-301-563
- 12.40 **Szaleństwa na kółkach** 92-936-476
- 13.10 **Słynni piraci** 50-737-853
- 13.35 **Powietrzna karetka** 40-979-259
- 14.05 **Następny krok** 59-847-178
- 14.30 **Katastrofa** 56-051-679
- 15.15 **Wszystko o maszynach latających** 89-739-259
- 15.40 **Podniebni śmiałkowie** 76-169-834
- 16.35 **Pierwsze loty** 84-006-853
- 17.00 **Wędkarskie przygody Rexa Hunta** 59-935-766
- 17.30 **Ciekawostki Discovery** 59-938-853
- 18.00 **Wyprawy w czasie** - St. Mary's City 95-618-766
- 19.00 **Przyszłość samochodów** 26-737-114
- 20.00 **Kraina samochodów** - Alfa Romeo 58-926-921
- 20.30 **Ciekawostki** 58-925-292
- 21.00 **Zapora Hoovera** 22-878-105
- 22.00 **Wewnątrz szklanego domu** 22-874-389
- 23.00 **Wielcy Egipcjanie** 22-898-969
- 0.00 **Podniebne...** 22-854-525

Animal

20.00 Ogród ośmiornicy

- 7.30 **Na pomoc zwierzętom** 59-607-360
- 8.25 **Wishbone** 21-242-679
- 8.50 **Nowe przygody Czarnego Księcia** 36-633-834
- 9.20 **Zwierzęta...** 12-735-766
- 10.15 **Archiwum...** 69-447-495
- 11.10 **Zwierzęcy sąd sędziego Wapnera** 16-925-501
- 12.05 **Badania dżungli Terry'ego...** 42-377-679
- 12.30 **Jak nakręcono „Miasto Mrówek"** 56-603-501
- 13.00 **Łowca...** 10-939-650
- 14.00 **Pogotowie dla zwierząt** 56-682-018
- 14.30 **Na pomoc zwierzętom** 56-690-037
- 15.00 **Z praktyki Harry'ego** 56-691-766
- 15.30 **Opowieści z zoo** 56-694-853
- 16.00 **Dzika przyroda z Jeffem Corwinem** 56-695-582
- 16.30 **Archiwum krokodyli** 75-849-360
- 17.30 **Akwanauci** 14-109-969
- 18.00 **Pogotowie...** 14-100-698
- 18.30 **Kroniki zoo** 14-185-389
- 19.00 **Łowca...** 23-122-389
- 20.00 **Ogród ośmiornicy** 23-144-501
- 21.00 **Pogotowie...** 77-819-230
- 22.00 **Łowcy...** 77-815-414
- 23.00 **Na ratunek** 77-806-766
- 0.00 **Pogotowie...** 77-895-650

N. Geographic

20.30 Twórcy zdjęć i...

- 8.00 **Powrót do strefy śmierci:** Mount Everest 2-259-940
- 9.00 **Świat z delfinami** 2-235-360
- 10.00 **Łosie na wolności** - Alaska 2-246-476
- 11.00 **Dziewiczy Madagaskar** 1-246-785
- 12.00 **Dzienniki z Phenianu** 1-240-501
- 13.00 **Zong Man i jajko kormorana** 1-171-360
- 13.30 **Rok z życia pszczoły** - wnętrze ula 1-181-747
- 14.00 **Powrót do strefy śmierci:** Mount Everest 1-237-037
- 15.00 **Świat z delfinami** 1-618-969
- 16.00 **Łosie na wolności** - Alaska 1-612-785
- 17.00 **Dziewiczy Madagaskar** 1-698-105
- 18.00 **Poligamiści** 1-692-921 Manti w stanie Utah
- 19.00 **Zostawić w spadku** 1-966-105
- 20.00 **Arka Przymierza** 3-312-834
- 20.30 **Twórcy zdjęć i fotografii** 3-311-105 Bezkrwawe łowy
- 21.00 **Ukąszenia węży** 2-895-292
- 22.00 **Śmiertelne kły** 2-891-476 Żarłacze ludojady
- 23.00 **W królestwie aligatorów** 2-815-056
- 0.00 **Poligamiści** 2-871-612
- 1.00 **Zostawić w...** 4-694-790

Travel

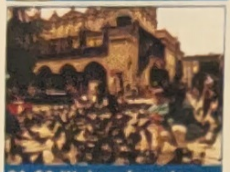

21.00 Wakacyjne plany

- 13.00 **Ponad chmurami** Machu Picchu 27-988-259
- 13.30 **Wakacje w słońcu** Kreta 27-958-018
- 14.00 **Wakacyjne plany:** Krakowi Alanya 27-959-747
- 14.30 **Amerykańskie pocztówki Bruce'a** 27-967-766
- 15.00 **Portugalia** 27-968-495
- 15.30 **Pekin - Paryż** 27-961-582
- 16.00 **Podróż kolejami szwajcarskimi** 23-074-872
- 17.00 **Tradycje i święta:** Colt Festiwal 23-704-940
- 17.30 **Przejażdżki na krawędzi:** Dorset 23-714-327
- 18.00 **Australijska panorama** Port Townsville 23-715-056
- 18.30 **Oceania:** Samoa Zachodnie, Tahiti, Filipiny i Indonezja 23-790-747
- 19.00 **Amerykańskie pocztówki Bruce'a** 15-516-650
- 19.30 **Planeta wakacje:** Costa Brava 15-515-921
- 20.00 **Wyprawa do dzikiej Afryki** 15-512-834
- 20.30 **Latająca sofa** Francja 15-511-105
- 21.00 **Wakacyjne plany** Kraków i Alanya 15-536-414
- 21.30 **Turysta:** Boston 15-535-785
- 22.00 **Koleją po Irlandii** Dublin 69-404-872
- 23.00 **Stalowe szlaki** 23-795-292

Eurosport

23.00 Tenis

- 11.15 **Biathlon** PL 8-494-747 PŚ, Oberhof
- 12.30 **Snowboard** 233-389 PŚ, Mt. St. Anne, Kanada
- 13.00 **Narciarstwo alpejskie** PL - PŚ kobiet, Maribor - slalom gigant 692-143
- 14.00 **Kombinacja norweska** - PŚ, Reit im Winkl, Niemcy 3-270-143
- 14.45 **Biathlon** PL 5-679-037 PŚ, Oberhof - wyścig kobiet na 7,5 km
- 16.00 **Tenis** PL 636-853 Turniej ATP mężczyzn, Doha, Katar
- 18.00 **Skoki narciarskie** PL - Turniej Czterech Skoczni, Bischofshofen, Austria 812-211
- 19.30 **Biathlon** PL 195-817 Puchar Świata, Oberhof, Niemcy
- 20.00 **Aerobik** PL 887-259 ME, Birmingham
- 21.00 **Taniec** PL 414-327 Mistrz. w tańcach latynoamerykańskich, Innsbruck
- 22.00 **Fitness** PL 403-211 Miss Fitness Węgier'99
- 23.00 **Tenis** PL 494-563 Turniej ATP, Doha
- 0.00 **Skoki narciarskie** PL - Turniej Czterech Skoczni 490-747

TMT

- 12.00 **TV Maksymalnej Temperatury** - mag. 57-290-476
- 12.30 **Teraz Muz. TV** 65-067-037
- 13.00 **Ameryka w...** 65-068-766
- 13.30 **Telezakupy** 65-061-853
- 14.00 **Kraj Kwitnącej Wiśni** - serial dokum. 65-062-582
- 14.30 **Teraz Muz. TV** 65-070-501
- 15.00 **Filmy anim.** 36-981-921
- 16.00 **Inside Britain** 65-059-018
- 16.30 **Autosport** 99-759-143
- 17.00 **TV forum...** 99-750-872
- 17.30 **Portrety** - dok. 99-760-259
- 18.00 **Sail Amsterdam** 99-721-360
- 18.30 **Teraz Muz. TV** 99-746-679
- 19.00 **Filmy anim.** 50-553-853
- 20.30 **Brama piekieł 2** 50-543-476 FILM Horror produkcji USA
- 22.00 **Wszechnica telewizyjna** - pr. eduk. 22-816-360
- 0.00 **Ścieżki śmierci i aniołów** - węgierski dramat psychologiczny z 1991 roku 90 min 74-334-230 FILM

Niepokalanów

- 11.20 **Chłop w sztuce** 42-150-698
- 12.10 **Góry Ziemi** 58-259-679
- 12.55 **Mistrz Paweł** 22-528-056
- 13.15 **Ameryka...** 27-240-476
- 13.40 **Koncert** 66-124-495
- 14.30 **Ludzie tacy...** 24-315-292
- 15.15 **Śladami Biblii** 75-555-853
- 16.10 **Gdańskie...** 21-702-560
- 16.30 **Kaboom...** 47-876-143
- 17.00 **Podwodny...** 98-300-834
- 18.05 **Jean Vanier** 21-077-124
- 18.30 **Jeszcze...** 47-863-679
- 19.00 **Tajemniczy...** 90-303-582
- 19.30 **Ukrzyżowany...** 19-868-834
- 19.40 **Pilaszków** 20-074-476
- 20.05 **W duchu...** 22-837-292
- 20.35 **Różaniec** 98-498-834
- 21.10 **Chór KUL** 16-887-018
- 21.30 **Magiczna Italia** 90-399-389
- 22.00 **Ze wspomnień** 17-557-056
- 22.20 **Pijarzy** - rep. 83-440-501
- 22.35 **Modlitwa** 38-424-785
- 23.15 **Cudowny...** 27-028-259
- 23.30 **Niech się...** 47-867-495

Porion

- 10.20 **Świat malucha** 5-437-969
- 11.20 **Świat dalekich podróży** - dok. USA 2-549-637
- 11.50 **Dokument...** 2-751-143
- 12.10 **Niewidzialny...** 4-823-124
- 13.00 **Opowieści...** 920-056
- 13.30 **Ameryk. muzyka** 356-582
- 14.30 **Na peryferiach życia** - serial dok. USA 736-785
- 14.45 **TV Shop** 6-138-476
- 15.00 **Kryza** 161-501 FILM Włoski film obyczajowy
- 17.00 **Kuchnia...** 384-230
- 17.30 **Tajemnice...** 710-766
- 18.30 **Nasze życie...** 370-037
- 19.00 **Program lokalny** 189-747
- 20.00 **Twarda droga** 529-476 FILM Film obyczajowy USA
- 21.30 **Auto czas** - mag. 386-563
- 22.00 **TV Shop** 741-056
- 22.15 **Renesans** 6-075-501 FILM Thriller produkcji USA
- 23.45 **TV Shop** 8-181-018
- 0.05 **BTV nocą**

Aster City

- 9.30 **Supermasakra** 79-766
- 10.30 **Patrząc na wróbla** - film obyczajowy produkcji USA 1-142-940 FILM
- 12.30 **Sprawy Warszawy** 40-230
- 13.30 **Recital Jacka Szyłkowskiego** 42-292
- 13.50 **Goście Doroty Stalińskiej** - pr. rozr. 6-251-747
- 15.15 **SBB** - koncert 5-330-785
- 16.15 **Warszawski...** 2-085-230
- 16.45 **Powiernik muzyczny** - magazyn 5-177-853
- 18.00 **Sprawy...** - mag. 83-921
- 19.00 **Gipsy Kings** - konc. 7-143
- 20.00 **Telefon do...** - mag. 3-327
- 21.00 **Jednoosobowy sąd** - film sensac. USA 1-690-704 FILM
- 22.45 **Śpiewa Big Dance** - koncert 7-575-921
- 23.00 **Warszawski dzień** 7-150
- 23.15 **Erotikon** 2-038-105
- 0.35 **Gry i zabawy interaktywne** - magazyn 2-940-360

Polonia 1

- 5.30 **TV Top Shop** 33-405-563
- 7.40 **Yattaman** 60-417-327 Film anim. dla dzieci
- 8.15 **Top Shop** 12-870-766 Zakupy na telefon
- 12.20 **Zbuntowana** 88-429-360 Telenowela
- 13.15 **TV Top Shop** 36-214-785 Zakupy na telefon
- 17.45 **Przysmaki życia** - program Małgorzaty Potockiej 7-639-834
- 18.45 **Zbuntowana** 3-696-766 Telenowela
- 19.45 **TV Top Shop** 7-665-698
- 20.45 **Stellina** 5-398-766 Telenowela produkcji argentyńskiej
- 21.50 **Autosalon** 7-028-230 Magazyn motoryzacyjny
- 22.20 **TV Top Shop** 93-090-747
- 0.45 **Playboy** 65-233-037 Magazyn dla panów

Wizja Sport

- 12.00 **Hokej:** Tymbark Podhale Nowy Targ - Dwory SA Unia Oświęcim 602-921
- 14.00 **Transworld Sport** 694-501 Magazyn
- 15.00 **Piłka nożna** 863-105 Mecz ligi portugalskiej: Benfica - Sporting Lizbona (powt.)
- 17.00 **WWF Superstars** 846-899
- 18.00 **Mecz NBA** 789-605 Minnesota Timberwolves - San Antonio Spurs
- 20.00 **Żużel:** Przegląd 1999 r. w Grand Prix 888-414
- 22.00 **Motowizja** - mag 401-853
- 23.00 **Pool bilard** 492-105 Turniej Masters - pierwszy z 15 odc. serii poświęconej turniejowi Mistrzów Światowego pool bilardu. Zawody odbywają się w Lakeside Centre pod Londynem

RTL 2

- 15.55 **Seriale anim.** 32-463-489
- 16.00 **Beverly Hills 90210** - obyczaj. USA 52-809-501
- 17.00 **Lucky Letters** 39-649-853 Program satyryczny
- 17.30 **Ciśnienie szczęścia** - quiz 39-642-940
- 18.00 **Pełna chata** 39-650-969 Serial komediowy USA
- 18.30 **Krok za krokiem** - kom. USA 39-628-360
- 19.00 **Książę z Bel Air** - komed. USA 48-001-698
- 19.30 **Pan Złota Rączka** - komed. USA 48-000-969
- 20.00 **Wiadomości** 81-709-501
- 20.15 **Gwiezdne Wrota** - serial s.f. prod. USA z 1997 roku 96-968-698
- 22.05 **Gliniarz z kosmosu** - film s.f. prod. USA z 1994 roku 52-007-921 FILM
- 23.40 **Exklusiv** 50-366-896
- 0.30 **Redakcja** 53-350-709

SAT 1

- 16.00 **Słoneczny patrol** - sensac. USA 6-380-414
- 17.00 **Każdy z każdym** - teleturniej 3-310-940
- 17.30 **Magazyn regionalny** 3-320-327
- 18.00 **Sędzia Barbara Salesch** - dokum. 3-321-056
- 18.30 **Wiadomości** 8-876-747
- 18.50 **ran** - sport 10-363-605
- 19.00 **Błyskawica** 1-248-501
- 19.40 **Szkoła jazdy** 95-837-018 Niem. serial dokument.
- 20.15 **Komisarz Stan Becker** - niemiecki serial sens. z 1998 r. 54-527-105
- 22.20 **Głębiny (2)** 11-795-501 FILM Thriller niemiecko - duński z 1998 roku
- 0.05 **Public Morals** 3-125-672
- 0.35 **Star Trek: Deep Space Nine** 29-339-817
- 1.30 **Słoneczny patrol** - sensac. USA 54-561-817

PRO 7

- 15.00 **A. Tuerck** 1-609-211
- 16.00 **Nicole** 1-610-327
- 17.00 **taff** - magazyn 8-888-263
- 17.25 **Simpsonowie** 7-111-921
- 18.00 **Świat według Bundych** - kom. USA 3-443-899
- 18.30 **Bill Cosby Show** - komed. USA 6-398-560
- 19.00 **Majorka** 3-314-292 Serial komed. USA
- 19.30 **Wiadomości** 6-893-037
- 19.50 **Galileo** 6-204-582 Magazyn naukowy
- 20.15 **Tajemnica Loch Ness** - angielski film fantasy z 1995 roku 6-459-259 FILM
- 22.15 **Grzeszna miłość** - mag. erot. 13-500-747
- 23.05 **Wakacje z seksem** - film erotyczny USA z 1997 roku 78-186-056 FILM
- 0.45 **Rok 2070** 46-492-563 Serial s.f. prod. USA z 1997 r. - powt. odc. pilot.

Viva

- 6.00 **Pobudka** 94-018-414
- 9.00 **Viva Energiza** 30-994-308
- 10.00 **Viva Push - Up** 30-998-124
- 11.00 **Viva Sunshine** - magazyn 39-011-501
- 12.00 **Viva Hits** 75-317-872
- 14.00 **Co słychać?** 39-002-853
- 15.00 **Interaktiv** 60-773-124 Magazyn
- 17.00 **Z list przebojów** 33-343-476
- 18.00 **kEwL** 33-347-292
- 19.00 **Planet Viva** 31-109-414
- 20.00 **World Of Bits** 31-105-698
- 21.00 **In Luv** - mag. 29-696-969
- 22.00 **Niteclub** 29-685-853 Rozmowy i teledyski
- 23.00 **Jam** 29-676-105 Muz. film dokument.
- 0.00 **Nightexpress** 17-928-099 Muzyka rockowa
- 2.00 **Niteclub** 19-518-815
- 3.00 **Teledyski nocą** - do godz. 6.00 81-707-231

MTV

- 18.00 **Hot MTV** 365-853
- 20.00 **Niemiecka lista przebojów** 125-921
- 21.00 **Mad 4 Hits** 334-582
- 21.30 **Best Of Fett MTV** 333-853
- 22.00 **MTV Urban** 781-501
- 23.00 **Beavis &...** 967-834
- 23.30 **MTV Fernsee** 779-766
- 0.30 **Yo!** 5-367-227
- 1.30 **Teledyski...** 55-387-940

Viva II

- 14.00 **Noon** 23-910-501
- 16.00 **Brytyjska lista przebojów** 69-883-259
- 17.00 **Fast Forward** 23-901-853
- 19.00 **Zwei** 18-054-722
- 20.00 **2 Rock** 12-654-786
- 21.00 **Shockwave** 22-245-582
- 22.00 **Kamikaze** 22-241-766
- 23.00 **Zwei** 22-232-018
- 0.00 **Fast Forward** 46-007-853
- 2.00 **2 Rock** 32-057-969
- 3.00 **Kamikaze** 32-051-785

DSF

- 14.00 **Takeshi's Castle** - show tv 27-244-650
- 14.45 **Sport na wesoło** - magazyn 52-138-037
- 15.15 **Monster Trucks** 18-999-327
- 15.45 **Sport na wesoło** - magazyn 90-785-582
- 16.45 **Takeshi's Castle** - show sportowy 51-038-501
- 17.30 **Wiadomości** 93-873-143
- 17.45 **Piłka nożna** 33-914-501 Halowy Puchar Niemiec, grupa A: Aachen, Duisburg, Moenchengladbach, Schalke 04, gr. B: FC Koeln, Oberhausen, Bayer Leverkusen, Fortuna Koeln
- 22.45 **Wiadomości** 11-778-037
- 23.00 **Liga NBA** 34-799-872 Mecz: Minnesota - San Antonio
- 0.00 **Poza kontrolą** 77-961-495
- 0.30 **Sport na wesoło** 12-136-766

EUROSPORT: PL - po polsku w większych sieciach kablowych

ŚRODA

5.1

TVP 1

6.00 **Kawa czy herbata?** 2-398-525
7.45 **Sydney** 9-533-544
Serial kom. USA '90 Zabawne perypetie pani detektyw z Los Angeles. W roli gł. Valerie Bertinelli.
8.05 **Giełda** 2-733-308
8.15 **Krakowskie...** 4-441-506
8.30 **Wiadomości** 1-691-761
8.45 **Wombelki** 8-783-400
Serial kanadyjski
9.10 **Mama i ja** 4-085-099
9.25 **Domowe przedszkole** 8-700-167
9.50 **Porozmawiajmy o dzieciach** 9-774-693
10.00 **Złoto poganiaczy** (ost.)
Ang. serial przyg. '97 Poganiacze bydła pod kierunkiem Aarona Jonesa docierają wreszcie do Londynu. Tymczasem sir Watkins wzywa do siebie Vaughana i rozkazuje mu ostatecznie rozprawić się z Jonesami.
10.55 **Gotowanie na ekranie** 4-792-457
11.15 ZWIERZĘTA ŚWIATA **Małpy z Santa Rosa** (ost.) 4-494-728
Ang. film przyrodniczy z 1998 r. (patrz obok)
11.40 **Po prostu paragraf** 5-048-490
12.00 **Wiadomości** 11-877
12.10 **Agrobiznes** 1-595-709
12.25 **Horyzonty** 5-064-438
12.45 **Klan** (291) 33-186
13.10 **Hallo aus Berlin** - j. niemiecki
13.30 **Studio sport** 1-972-457
Turniej Czterech Skoczni
Bischofshofen
15.35 **Wiadomości** 3-355-273
15.45 **Harry i Hendersonowie** (12)
Serial przyg. USA '90
16.05 **Muzyczny...** 7-219-964
16.10 **Rower Błażeja** 7-218-235
16.15 **Teleexpress Jr** 7-215-148
16.20 **Rower Błażeja** 635-709
17.00 **Teleexpress** 38-235
17.25 **Jaka to melodia?**
Quiz muzycz. 8-512-148
17.50 **Gość Jedynki** 5-706-029
18.00 **Moda na sukces** 94-877
Telen. (patrz obok)
18.25 **Credo 2000** 247-728
19.00 **Wieczorynka** 55-457
Zima w Wiklinowej Zatoce
19.15 **Jutro weekend** 4-597-273
19.30 **Wiadomości** 12-099
20.10 **Nash Bridges** 521-457
Serial krymin. USA z 1998 r. (patrz obok)
20.55 **Flesz Wiadom.** 7-985-341
21.00 **Sprawa dla reportera** 815
21.30 **Publ. kult.** 76-902
21.55 **Tygodnik polityczny Jedynki** 7-429-070
22.45 **Wiadomości** 8-778-693
23.20 **Progr. rozr.** 4-027-983
23.45 **Studio sport** 3-539-070
Klubowe MŚ w piłce nożnej
1.35 **Magia mistrza palety** 7-344-197
2.05 **Zakończenie**

11.15 Przyroda

Zwierzęta świata

Małpy z Santa Rosa (ost.)

Jeszcze niedawno na terenach największego z istniejących dziś w Kostaryce suchych lasów pacyficznych pasło się bydło. Dzięki realizacji śmiałego programu odtwarzania siedlisk dzikiej zwierzyny w miejscu pastwisk pojawił się las. Wraz z drzewami wróciły małpy. Dziś matecznik Santa Rosa pobrzmiewa głosami czepiaków, kapucynek (zdj.) i wyjców. Jest prawdziwym małpim gajem. **25 min**

18.00 Telenowela

Moda na sukces

Kto okradł Forresterów?

Sally jest przekonana, że wzór Forresterów wykradł Clarke. Thorne przeprasza Macy za niesłuszne oskarżenia. Obiecuje, że nigdy już w nią nie zwątpi. Macy nie jest jednak przekonana, czy mu wybaczy. **25 min**

20.10 Kryminalny

Nash Bridges

„Trefny" samochód

Boz Bishop kupuje na policyjnej aukcji nowy pojazd dla Joego Domingueza. Żaden z nich nie wie, że w samochodzie ukryto sporą partię narkotyków. Tymczasem Nash (Don Johnson) chroni piękną gwiazdę rocka przed bandą współczesnych „wampirów", którzy chcą wykorzystać krew piosenkarki do swych szalonych obrzędów. **45 min**

TVP 2

7.30 **Dziennik krajowy** 8-079-254
7.50 **Studio urody** 3-327-693
8.00 **Program lokalny** 7-983
8.30 **Złotopolscy** (192) - telenowela 7-902
9.00 **Transmisja obrad Sejmu RP** 23-192-506
15.00 **Wiabiryncie** (57) - telenowela TVP 1-525
Adam Racewicz zamierza wyjaśnić sprawę niezwykle wysokiego rachunku za telefon w kawalerce, którą wynajmuje.
15.30 **Krzyżówka 13-latków, czyli Światowid** - teleturn. 4-612
16.00 **Panorama** 16-780
16.10 **Ich pięcioro** (66) - serial obyczajowy USA z 1996 roku 6-036-490
Kiedy ranna w wypadku Sarah trafia do szpitala, Bailey przeżywa szok. Po ostatnich dramatycznych wydarzeniach postanawia w końcu zająć się swoim problemem.
17.00 **Kalada, kalada...** 82-709
17.15 **Pytania o reformę** 362-631
17.30 **Pr. lokalny** 5-563-051
18.20 **W sieci** 8-756-344
18.30 **Panorama** 59-780
18.55 **Jeden z dziesięciu** - teletur. 7-892-070
19.20 **Dwójkomania** 325-235
19.30 **Kolędy i pastorałki śpiewa Zespół Pieśni i Tańca „Śląsk"** 964
Koncert (patrz obok)
20.00 **Badziewiakowie** (16) - serial kom. TVP 99-815
20.25 **Bazar - Magazyn Konsumentów Kultury** 175-612
20.50 **Panorama** 7-961-322
21.10 **Studio sport** 6-360-457
Klubowy Puchar Świata w piłce nożnej: Manchester United - Necaxa. Najlepsza drużyna Europy ostatniego sezonu zagra w brazylijskim turnieju z mało znanym u nas zespołem z Meksyku. Klub Necaxa założono w Mexico City już w roku 1923.
22.05 **Sport-telegr.** (w przerwie) 3-131-964
22.15 **Studio sport** 3-116-273
Klubowy Puchar Świata w piłce nożnej: Manchester United - Necaxa
23.10 **997** Magazyn kryminalny 3-838-341
23.40 **Ekstradycja 2** (5/9) - polski serial sens. '96 (patrz obok) 1-618-525
0.40 FILM **Orkiestra z Shillingbury** Komediodramat prod. angielskiej z 1980 r. Reż. Val Guest, wykonawcy: Trevor Howard, Robin Nedwell, Diane Keen (patrz obok) 6-670-939
1.55 **Zakończenie**

19.30 Koncert

Kolędy i pastorałki

Śpiewa „Śląsk"

Najpiękniejsze polskie kolędy, jak: „Bóg się rodzi", „Dzisiaj w Betlejem", „Gdy się Chrystus rodzi". W surowych wnętrzach kościoła św. Piotra i Pawła wykona je Państwowy Zespół Pieśni i Tańca „Śląsk" (zdj.) **25 min**

23.40 Sensacyjny

Ekstradycja 2 (5)

Sabina wpada w panikę

Nadieżda dzwoni do Sabiny i pozwala jej porozmawiać z Basią. Chora dziewczynka płacząc prosi ją o pomoc. Zdesperowana Sabina podejmuje bolesną decyzję. Postanawia wydać brata w ręce Nadieżdy, wierząc, że w ten sposób ocali małą. **55 min**

0.40 Komediodramat

Orkiestra z Shillingbury

Bez najmniejszego fałszu

Dumą Shillingbury jest orkiestra dęta prowadzona przez starego Saltiego. Trębacze grają z zapałem, ale nie zawsze poprawnie. Kiedy więc zbliża się termin konkursu lokalnych orkiestr, władze miasta podejmują decyzję o zmianie dyrygenta. Ale ani orkiestra, ani mieszkańcy nie przyjmują pana Higginsa z zapałem. Dopiero kiedy Salti, ubłagany przez Higginsa, zgadza się grać w zespole, powraca dawny entuzjazm. **80 min**

Treść ★★ Akcja ★★ Poziom ★★

POLSAT

6.00 **Piosenka na życzenie** 87-414-070
7.00 **Szaleję za tobą** (4) - serial kom. USA, 1994-97 73-099-235
7.30 **Polityczne graffiti** - pr. publicyst. 67-018-322
7.35 **Projekt Geeker** (3) - anim. 24-410-709
8.00 **Czarodziejka z Księżyca** - anim. 73-093-051
8.30 **Miasteczko Evening Shade** (5) 80-509-186
Serial komed. USA
9.00 **Hotelik „Pod Sosnami"** (1/9) 80-500-815
Serial komediowy USA z 1999 r. (patrz obok)
9.30 **Paloma** (84) 70-399-322
Telenowela meksyk.
10.30 **Luz Maria** (25) 70-300-438
Telenowela peruw.
11.30 **Herkules** (82) 23-912-506
Serial fantasy USA
12.30 **Disco polo live** 23-916-322
13.30 **Rodzina zastępcza** (19) - kom. 95-356-148
14.00 **Dyżurny satyryk kraju** - pr. rozr. 95-357-877
14.30 **Kalambury** 95-365-896
15.00 **Projekt Geeker** (3) - anim. 95-366-525
15.30 **Informacje** 37-966-051
15.55 **Renegat** (78) 47-104-983
Serial sens. USA
16.45 **Alvaro** (26) 71-239-362
Telenowela prod. brazylijskiej
17.45 **Luz Maria** (26) - telen. peruw. 57-067-167
18.40 **Super Express TV** 31-685-877
18.55 **Informacje** 54-841-896
19.05 **Paloma** (85) 20-873-235
Telenowela meksyk.
Valeria wypuszcza z klatek drapieżne zwierzęta, mając nadzieję, że wywołana przez nią masakra zaszkodzi Palomie.
20.00 **VIP** (11) 54-853-254
Serial sens. USA '98 Wyk. Pamela Anderson
20.50 **Lotto. Szczęśliwy numerek** 57-232-983
21.00 **Ostry dyżur** 94-335-506
Serial obycz. USA '98
Dr. Weaver napisała nieprzychylny raport o metodach pracy dr. Rossa. Mimo jej zabiegów otrzymuje on jednak etat pediatry.
21.55 **System** (1/22) 50-431-506
Serial sensacyjny USA z 1999 r. (patrz obok)
22.50 **Wyniki Lotto** 84-106-099
22.55 **Informacje i biznes informacje** 72-328-544
23.15 **Polityczne graffiti** - pr. publicyst. 68-439-032
23.30 **13 posterunek** 75-918-544
Polski serial komed.
0.00 **Super Express TV** 93-322-281
0.20 FILM **Maleńki skarb** Dramat obyczajowy prod. USA z 1985 r. 37-436-533
Reż. Alan Sharp, wyk. Marghot Kidder, Ted Danson, Burt Lancaster (patrz obok)
2.10 **Muzyka na bis** 63-942-823
5.00 **Zakończenie**

9.00 Komediowy

Hotelik „Pod Sosnami" (1)

Zabawni mimo woli

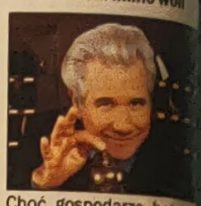

Choć gospodarze hotelu „Pod Sosnami", Connie (Beth Williams) i jej mąż Royal (John Larroquette, zdj.), traktują swą pracę niezwykle poważnie, wciąż coś się zdarza coś zabawnego lub szokującego. **30 min**

21.55 Sensacyjny

System (1)

Komputerowa ośmiornica

Śmierć w wypadku siostry znanego naukowca daje początek łańcuchowi zdarzeń, w których centrum znajdzie się Angela Bennett (Brooke Langton, zdj.). Zdolna programistka komputerowa będzie musiała stoczyć samotną walkę z międzynarodową organizacją terrorystyczną „Pretorianie". **55 min**

0.20 Dramat

Maleńki skarb

Miłość cenniejsza niż złoto

Dwoje życiowych rozbitków, striptizerka Margo i trampWilson, spotyka się w meksykańskiej wiosce. Margo przyjechała tu po pieniądze, które, jak wyznał jej ojciec, zostały po napadzie na bank ukryte gdzieś w okolicy. Wilson zgadza się pomóc kobiecie w poszukiwaniach. Po wielu przygodach odkrywają, że zyskali coś cenniejszego niż skarb - wzajemną miłość. **110 min**

Treść ★★ Akcja ★★ Poziom ★★

Szczególnie godne uwagi

Skala ocen: ★★★ bardzo dobra, ★★ dobra, ★ przeciętna

Imieniny obchodzą: KACPER, MELCHIOR, BALTAZAR

TVN

Kropka nad i 5-138-780
Trzy małe świnki (4) - animow. 5-153-631
Przygody Animików - anim. 6-778-538
Walter Melon 55-562-480
Serial animowany
Laboratorium Dextera - serial anim. 72-466-890
Kamila 79-341-152
Meksyk. telenowela
Maria de Nadie - telenowela argentyńska 94-655-655
Rosa 27-198-981
Argent. telenowela
Teleskiep 6-846-070
Cristina 5-039-475
Meksyk. telenowela
Nie do wiary 7-318-877
Magazyn
Pepsi Chart 7-524-070
Trzy małe świnki (4) - animow. 5-619-536
Przygody Animików - anim. 38-785-728
Walter Melon 1-342-865
Serial animowany
Szkoła złamanych serc - obycz. 1-330-536
W naszym kręgu - serial obycz. 4-552-821
Pełna chata 6-085-728
Serial komediowy prod. USA (patrz obok)
Maraton uśmiechu - progr. rozr. 6-061-693
TVN Fakty regionalne 3-219-438
Wizjer TVN 9-779-693
Kamila 39-409-236
Meksyk. telenowela
TVN Fakty 6-552-693
Sport 7-540-148
Pogoda 9-167-877
Cristina 94-142-709
Meksyk. telenowela
Ukochana córeczka - film obyczajowy USA z 1988 r. 7-007-506
Reż. Sharron Miller, wyk. Tess Harper, Frederic Forrest, Patricia Kalember (patrz obok)
Bisekcja 97-282-341
Talk-show
TVN Fakty 1-668-254
Kropka nad i - progr. publicyst. 58-249-612
Pogoda 5-856-728
Multikino 5-284-344
Magazyn filmowy
Drew Carey Show - serial komed. 5-281-457
Wizjer TVN 02-281-322
Granie na zawołanie 47-039-148

16.15 Komediowy

Pełna chata

Wybieg stary jak świat

D.J. prosi ojca o pozwolenie przenocowania u swojej najlepszej przyjaciółki Kimmy, u której mają przygotowywać się do klasówki z biologii. W rzeczywistości sprytna panna ma zamiar w tym czasie spotkać się z chłopakiem. Ciotka D.J., Rebecca, dowiaduje się o planowanym oszustwie i nakazuje dziewczynie zostać w domu. **30 min**

20.30 Obyczajowy

Ukochana córeczka

Zwyrodniały tatuś

Clara i Tim Brady są opiekunami Telli DeBusk. Trafiła do nich, gdy miała roczek, obecnie ma cztery lata i pozornie nie brakuje jej niczego. Przybrani rodzice zauważają jednak, że przed każdą wizytą jej naturalnego ojca, Eda, dziewczynka wpada w panikę. Jak się okazuje, psychopatyczny tatuś wykorzystuje małą seksualnie. Clara i Tim występują o pozbawienie go władz rodzicielskich i adopcję Telli. Lecz sędzia nakazuje zwrócić dziewczynkę ojcu. **105 min**

Treść ** | Akcja ** | Poziom **

RTL 7

6.00 **Miłość i dyplomacja** - holend. serial obycz., 1993 29-807-148
6.25 **Perla** 77-564-709
Meks. telenowela '98
7.10 **Sunset Beach** 84-077-728
Serial obycz. USA '97
7.55 **Z ust do ust** (3) 39-577-525
Austral. serial obycz.
8.20 **Odjazdowe kreskówki** - Dragon Ball, Rycerze Zodiaku 51-289-772
9.05 **Moje drugie ja** 49-006-186
Serial s.f. USA z 1988 r.
9.30 **Zagubiony w czasie** - s.f. USA '89 69-544-070
10.20 **Wzywam dr. Brucknera** - niem. serial obycz. z 1996 roku 68-127-186
11.10 **Sunset Beach** 63-708-099
11.55 **Trzy razy Zofia** - meksyk. telenowela z 1998 roku 63-702-815
12.40 **Teleshopping** 58-729-032
13.15 **Perla** 68-709-506
14.00 **Katalina i Sebastian** - telenow. 27-228-612
14.45 **Odjazdowe kreskówki** - Rycerze Zodiaku, Dragon Ball, Nanook 81-979-506
15.50 **Czy boisz się ciemności** (4) - kanad. serial przygod., 1992 18-459-525
16.20 **Zagubiony w czasie** - s.f. USA '89 43-786-709
17.10 **MANTIS** (8) 46-436-235
Serial s.f. USA, 1993
18.00 **Sunset Beach** 25-019-693
Serial obycz. USA '97
Ricardo stwierdza, że doskonale wie o związku Gabi i Antonia.
18.50 **7 minut** 37-045-506
19.00 **Zoom** - mag. 80-843-525
19.30 **Moje drugie ja** 80-842-896
Serial s.f. USA z 1988 r.
20.00 **Columbo** 18-012-709
Serial kryminalny USA z 1974 r. (patrz obok)
21.50 **Cobra – oddział specjalny** 34-283-781
Niem. serial sensacyjny, 1996 (patrz obok)
22.50 **7 minut** 11-742-612
23.05 **Seksplozja** 11-733-964
Magazyn erotyczny
23.20 FILM **Siódma moneta** - film przygodowy USA z 1992 r. 41-039-051
Reż. Dror Soref, wyk. Peter O'Toole, John Rhys-Davies, Alexandra Powers (patrz obok)
1.05 **Sprawa dla Wycliffe'a** - angielski serial sensac., 1994 11-878-200
1.55 **Columbo** 28-014-026
Serial kryminalny produkcji USA z 1974 r.

20.00 Kryminalny

Columbo

Podwójne życie biznesmena

Columbo prowadzi śledztwo w sprawie zabójstwa. Jak się okazuje, podejrzany prowadzi podwójne życie. Jest nie tylko szanowanym biznesmenem, lecz także... **110 min**

21.50 Sensacyjny

Cobra – oddział specjalny

Anne Engelhardt jest śledzona przez żądnego zemsty mężczyznę. Samochód Anne brał udział w wypadku, w którym zginęła jego żona i dziecko. **60 min**

23.20 Przygodowy

Siódma moneta

Gorące piaski Arabii

Emil wyrusza do Jerozolimy w poszukiwaniu monety należącej niegdyś do króla Salomona. Poznaje tam piękną Ronnie i jej arabskiego przewodnika, Selima. **105 min**

Treść ** | Akcja ** | Napięcie **

TVP REGIONALNA

7.00 **Klarysa wyjaśni wszy-stko** (1/52)
Ang. serial obycz. '92
Przygody sympatycznej nastolatki, Klarysy. W pierwszym odcinku postanawia ona wyekspediować w przestrzeń kosmiczną swojego brata.
7.30 **Szaleństwa Alvina Wiewiórki** - angielski serial animowany
8.30 **Ten sam świat** - mag.
8.45 **To jest temat**
9.00 **Niezapomniany** (15,16)
Telenowela
10.00 **Telezakupy**
10.30 **Echa regionów**
Progr. publicystyczny
11.00 **Magazyn tenisowy**
Relacja na żywo z rozgrywek tenisowych
11.30 **Laboratorium** - program edukacyjny
11.50 **Tajniki matematyki**
Progr. edukacyjny
12.05 **Szkoły za oceanem**
12.30 **Klub Filipa** - magazyn
13.00 **Portrety miast**
Nowa Ruda
Reportaż (patrz obok)
13.30 **Telezakupy**
14.00 **Krajobrazy** - magazyn krajoznawczy
14.30 **Krople miłości**
Meksyk. telenowela
Mecenas Contreras stawia warunek Jesusowi: jeśli chce zatrzymać Chabelitę, musi ożenić się z Arcelią, która tym samym zniknie z życia Guillermo.
14.55 **Epifania piękna**
Reportaż z Festiwalu Kultury Chrześcijańskiej w Łodzi.
15.10 **Podróże obieżystopki**
Program dla dzieci
19.00 **Krajobrazy** - magazyn krajoznawczy
19.30 **Miki Mol i straszne plaszczydło** (2)
Polski serial anim. '84
20.00 **Niezapomniany** (15,16)
Telenowela
21.00 **To jest temat**
21.15 **Ten sam świat** - mag.
22.00 **Krople miłości**
Telenowela
22.30 **Crimen** (ost.) - polski serial kostium., 1988
Reż. Laco Adamik, wyk. Bogusław Linda, Marek Walczewski, Jan Frycz (patrz obok)
23.30 **Obszary Niemiec**
Niemiecki serial dokument. '99 (patrz obok)

13.00 Reportaż

Portrety miast

Nowa Ruda

Miasteczko na Ziemi Kłodzkiej, przez stulecia dzieliło losy polityczne Śląska. Na uwagę zasługuje zamek z XV w. oraz punkt widokowy na Górze św. Anny (zdj.). **30 min**

22.30 Kostiumowy

Crimen (ost.)

Rozwiązanie zagadki

Tomasz znajduje w trumnie swojego ojca dokumenty i pieniądze. Stary Błudnicki ewidentnie je sobie przywłaszczył, za co spotkała go śmierć. **60 min**

23.30 Dokument

Obszary Niemiec

Rostock

Rostock był głównym portem oceanicznym wschodnich Niemiec. Po zjednoczeniu walczy o swoją pozycję z konkurencją. Miasto zachwyca uliczkami Starówki, które nie uległy zmianie od czasów Hanzy. **25 min**

Katowice

Wieś '99 - magazyn
Blaganie - serial anim.
Klub kolekcjonera
Zbliżenia
Fesz - aktualności
W krainie władcy...
Dzień jak co dzień
Witaj, Szwajcario
Portrety miast i firm
Aktualności
Co słychać w muzyce
W cztery oczy
Aktualności
Temat dnia

Kraków

8.00 **Kronika**
8.10 **Windy Lifts**
15.30 **Kronika**
15.40 **Rokendrol i inni**
16.15 **Impreza na 5**
16.30 **Tak było. Jak jest?**
17.00 **Alma Mater** - magazyn
17.15 **Marzenia i kariery**
17.30 **U siebie** - magazyn
18.00 **Kronika**
18.30 **Z medycyną na ty**
19.00 **Krajobrazy**
21.30 **Kronika**
21.45 **Studio sport**

Poznań

8.00 **Teleskop**
8.15 **Na granicy** - felieton
15.35 **Studio sport**
15.40 **Bluebox** - magazyn
16.00 **Rynek** - magazyn
16.30 **Teleskop**
16.50 **Tele As** - teleturniej
17.15 **Medlagraf** - magazyn
17.30 **Rozmaitości...**
18.00 **Teleskop**
18.30 **Medycyna i ty**
18.45 **Kwadrans do przodu**
21.30 **Teleskop**
21.55 **Wiadomości sportowe**

Rzeszów

8.00 **Aktualności**
8.10 **Rzeszowskie ulice...**
15.30 **Pytania do...**
15.55 **Rzeczpospolita...**
16.15 **Aktualności**
16.30 **Parnas** - magazyn
16.45 **Wieża** - teleturniej
17.15 **Rozmowy o życiu**
17.30 **Studio Tarnobrzeg**
17.45 **Stan zagrożenia**
18.00 **Aktualności**
18.30 **ART** - magazyn
21.30 **Aktualności**
21.45 **Rzeszowska karta...**

Szczecin

8.00 **To już dzień**
15.35 **Szczeciński magazyn gospodarczy**
16.10 **Kronika 7**
16.15 **Dom pełen zwierząt**
16.25 **Gość 7**
16.30 **Drynda** - dla dzieci
17.00 **Artwizje** - magazyn
17.30 **Magazyn reporterów**
18.00 **Kronika**
18.20 **Pół godzinki z tobą**
18.50 **Spotkania z muzyką**
21.30 **Kronika 7**
21.45 **Gość dnia**

Wrocław

8.00 **Fakty poranne**
8.30 **Ten sam świat**
15.30 **Plecak pełen przygód**
16.00 **Józef Szajna** - rep.
16.30 **Maska – Teatr Witkacego w Zakopanem**
17.00 **Halo, krzyżówka**
17.15 **Układamy - wygrywamy**
17.30 **Magazyn reporterów**
18.00 **Fakty** - wydanie główne
18.20 **Rozmowa dnia**
18.30 **MM – raport na koniec...**
21.30 **Fakty**
21.45 **Garaż** - magazyn

CZWARTEK 6.1

CZWARTEK

TV Polonia

20.00 Chłopcy - dramat...

6.00 Kawa czy... 66-051-438
7.45 Dziennik kraj. 24-401-051
8.10 Sport-telegram 15-660-631
8.15 Krakowskie... 52-627-065
8.25 Giełda 70-018-525
8.30 Wiadomości 60-146-709
8.45 Rozmowy Jerzego Markuszewskiego 53-071-506 **z K. Brandysem** (6)
9.00 Złotopolscy 80-502-273
9.30 Quasimodo (3) 80-572-032
10.00 Sukces (9 - ost.) 70-301-167
11.00 Pr. publicyst. 23-913-235
12.00 Wiadomości 70-916-693
12.15 Pr. rozrywkowy 92-232-341
12.45 Złotopolscy 93-981-612
13.10 Zaproszenie 93-800-419
13.30 Gry olimpijskie 40-035-815
13.55 Mag. turystycz. 93-819-167
14.15 Mickiewiczowskie gawędy... 26-509-167
14.30 Reportaż 95-367-254
15.00 Wiadomości 98-042-380
15.10 Od szopki do teatru lalek - reportaż 35-341-506
15.30 Marta - rep. 73-292-083
15.40 Grać można na wszystkim - reportaż 28-958-235
16.00 Panorama 37-984-457
16.10 Rower Błażeja 89-539-821
16.15 Teleexpress Jr 82-789-344
16.20 Rower Błażeja 17-825-780
17.00 Teleexpress 61-280-273
17.15 Quasimodo (3) 70-937-186
17.45 Krzyżówka... 50-218-438
18.10 Credo 2000 41-593-815
18.40 Gość Jedynki 54-853-631
18.50 Złotopolscy 74-576-877
19.15 Dobranocka 12-969-419
Maurycy i Hawranek
19.30 Wiadomości 74-942-631
20.00 TEATR TELEWIZJI - ZŁOTA SETKA 83-169-780
Stanisław Grochowiak
Chłopcy-dramat z życia sfer starszych
Spektakl z 1966 roku
Trzej pensjonariusze domu starców nie poddają się i walczą z upływającym czasem. Organizują imprezy, podczas których przywołują wspomnienia z młodości.
21.35 ABECADŁO KINA 87-275-148
Horror - reportaż
21.55 Rok Bachowski 79-719-070
22.15 Wieści polon. 39-207-235
22.30 Panorama 17-848-490
22.50 Sport-telegram 38-595-728
23.00 Pr. publicyst. 54-874-419
0.00 Monitor Wiad. 75-984-587
0.30 - 6.00 Powtórzenia

Polsat 2

20.15 Goście Grosvenor...

6.00 Przytul mnie 87-418-896
7.00 Makakofonia 73-086-761
Program muzyczny
7.30 Szok-blok 73-096-148
Program muzyczny
8.00 TV Market 73-097-877
8.30 Mała dama (17) 80-596-612
9.00 Garfield 12-342-326
Serial animowany USA
9.30 Super Stories 80-507-728
Serial dla dzieci (4)
10.00 M.A.S.H. 80-508-457
Serial komediowy USA
10.30 Słoneczny patrol - przygod. USA 70-397-964
11.30 Dziedziczna nienawiść (4) - telenow. 23-909-032
12.30 Prawo do miłości - telenowela 95-372-186
13.00 Tajemnice piasków - telenowela 95-373-815
13.30 Soundtrack 95-376-902
Program muzyczny
14.00 Dżana - muz. 95-377-631
14.30 Magazyn 95-352-322
15.00 Piosenka na życzenie - pr. muz. 34-163-896
16.00 Prawo do miłości
Telenowela 95-364-167
16.30 Tajemnice piasków - telenowela 80-528-693
17.05 Informacje 23-006-457
17.15 Tajemniczy ogród - serial animow. 10-970-780
17.40 Piłka w grze 50-206-693
Japoński serial anim. '93
18.05 Słoneczny patrol - przygod. USA 68-253-612
19.00 Piosenka na... 73-009-612
20.00 Super Express TV
Mag. sensacji 31-400-490
20.15 Goście 40-241-457
FILM **Grosvenor House** - komedia USA z 1996 roku
Trzy historie rozgrywające się w wytwornym londyńskim hotelu. Zatrzymują się tu: rozhisteryzowana gwiazda TV, kobieta, która zgubiła męża oraz pechowy wielbiciel tenisa.
22.00 Skrzydła 74-921-148
Serial komediowy USA
22.30 Podwójna gra 79-785-438
23.25 Zbrodnie bez kary - film dokument. 68-261-631
0.20 Przytul mnie 73-838-804
Program rozrywkowy
1.20 Piosenka na życzenie - pr. muzycz. 70-995-755
2.20 Zakończenie

Ale kino

20.30 Pułapka z celuloidu

8.00 Magazyn filmowy
Historie gwiazd 91-919-761
8.25 Kuchnia polska 28-644-490
FILM Polski dramat z 1991 r.
10.15 Kochankowie z Werony
FILM Fran. obycz. '49 90-231-849
12.00 Azyl 71-220-902
FILM Dramat USA z 1961 roku
Reż. Tony Richardson, wyk. Yves Montand, Lee Remick
13.30 Nowe kino niemieckie
Volker Schlondorff - film dokumentalny 54-101-051
14.30 1968 - Szczęśliwego
FILM **Nowego Roku** 64-596-032
Polski dramat z 1993 r.
Reż. Jacek Bromski
15.55 Magazyn filmowy
Muzyka filmowa 48-752-148
16.20 Diwa 74-128-525
FILM Francuski obycz., 1981
18.15 Prawo 89-895-544
FILM **Queensu** - komediodramat USA z 1991 roku
20.05 Magazyn filmowy
Sny gwiazd 90-793-525
20.30 Pułapka 76-622-612
z celuloidu - film dokumentalny prod. franc.-niem.-ang.-ameryk. '95
Film opowiada o tym, jak związki homoseksualne są przedstawiane w hollywoodzkich produkcjach. Sceny zakazanych związków pojawiają się na ekranie od 1912 roku. Znani aktorzy przedstawią swoje opinie na ten temat. Poznamy też sylwetkę Rocka Hudsona (na zdj.), którego uważano za amerykańskiego macho, a on był gejem.
22.15 Rywale 80-989-490
FILM Franc. sensacyjny, 1987
23.50 Rzymskie 23-433-438
FILM **wakacje** - komedia romantyczna USA z 1953 r.
Reż. William Wyler, wyk. Gregory Peck, Audrey Hepburn
1.45 Witamy w Actors Studio
Warsztaty (1) 37-008-910
2.45 Bezsenny 49-201-910
FILM Dramat USA z 1991 roku
4.25 Nocny jastrząb 37-596-668
FILM Sensacyjny USA z 1981 r.
Reż. Bruce Malmuth, wyk. Sylvester Stallone, Billy Dee Williams **95 min**

Nasza TV

20.00 Columbo

7.00 Telejazda 765-341
Program muzyczny
7.30 Posterunek przy Hill Street - angielski serial kryminalny 2-951-438
8.20 Kapitan Jastrząb 2-630-186
Serial animowany
9.10 Kalambury 7-199-070
Program rozrywkowy
9.40 Klasa 3 c (1) 6-272-728
Włoski serial komediowy
10.35 Jolanda (28) 7-772-148
Telenowela
11.05 Manuella 1-231-612
Telenowela
12.00 Telezakupy 123-341
12.30 Antonella - serial 4-658-544
13.20 Kalambury 376-032
Program rozrywkowy
13.50 Melanżeria 397-525
Program muzyczny
14.20 Telezakupy 734-032
14.50 Kapitan Jastrząb 3-333-544
Serial animowany
14.55 77 sekund 4-216-032
15.45 Manuella 3-639-231
Telenowela
16.40 Klasa 3 c (2) 761-761
Włoski serial komediowy
16.55 77 sekund 398-099
17.35 Jolanda - telen. 1-161-051
17.55 77 sekund 1-325-983
18.05 Posterunek przy Hill Street - angielski serial sensacyjny 4-373-099
Wyk. James Sikking, Joe Spano, Barbara Bossan
18.55 77 sekund 9-912-815
19.00 Zoom - magazyn sensacji i rozrywki 966-983
19.30 Moje drugie ja 965-254
Serial s.f. USA z 1988 r.
20.00 Columbo 5-539-896
Serial krymin. USA '74
Prowadząc śledztwo w sprawie morderstwa, porucznik Columbo natrafia na podejrzanego, który prowadzi podwójne życie. Jest szanowanym biznesmenem i superszpiegiem...
21.50 Cobra 4-382-544
– oddział specjalny
Niemiecki serial krym.
22.45 Dziennik 6-285-964
23.00 Idziemy na ryby 519-099
23.30 Błękitna krew (8) 314-631
0.30 Cudowny świat magii i czarów - dok. 6-191-484
1.00 Techno party 6-192-113
1.30 Zakończenie

HBO

20.00 Nowy Ku-Klux-Klan

6.55 Armageddon 508-521-631
FILM Film s.f. USA z 1998 r.
9.25 Kłopotliwy 518-093-877
FILM **gość** - komedia produkcji polskiej z 1971 roku
10.50 Nico 506-975-439
FILM **jednorożec** - film familijny produkcji USA, 1998
12.20 Prądy oceaniczne - angielski film przyrodniczy, 1997 505-171-457
13.10 Marcin Daniec 509-389-877
– tłok show - pr. rozr.
14.15 Czterech 505-393-490
FILM **małych detektywów: Gadający grób** - niemiecki film familijny, 1997
15.40 Atak na górę 507-121-099
FILM **śmierci** - film sensacyjny produkcji USA z 1997 r.
Wyk. Hulk Hogan
17.15 Uwodzicielki 500-033-099
Hollywood: Sharon Stone
17.45 Siedem lat 506-673-525
FILM **w Tybecie** - dramat produkcji USA z 1997 roku
Alpinista Heinrich Harrer wyrusza w Himalaje. Celem jego wyprawy mają być niebezpieczne szczyty. Niestety, wybuch drugiej wojny światowej krzyżuje jego plany.
20.00 Nowy 500-005-902
Ku-Klux-Klan - film dokumentalny prod. USA
Autor filmu, słynny dziennikarz Jon Ronson, próbuje pokazać współczesne oblicze tej kontrowersyjnej organizacji. Rozmawa m.in. z Thomasem Robbem, przewodniczącym Ku-Klux-Klanu od 1982 roku.
21.00 Armageddon 506-223-186
FILM Film s.f. USA z 1998 r.
Światu grozi zagłada. Według obliczeń dokonanych przez NASA za osiemnaście dni ma dojść do zderzenia ogromnej asteroidy z Ziemią.
23.30 Lawless 507-136-099
FILM Film sensac. USA, 1998
Wyst. Brian Bosworth
1.10 HBO 509-190-945
Na Stojaka - Przeboje '99
2.15 Aptekarka 504-220-422
FILM Dramat niemiecki, 1997
Wyk. Katja Riemann, Jurgen Vogel **105 min**

Canal+

20.00 Dziwna planeta

7.00 Diabelski młyn ★ - filmy anim...
7.45 Akt. filmowe ★
7.50 Łapu-capu ★
7.55 Świat... ★
8.00 Bobry w akcji
8.25 Odwołany lot
FILM Film obyczajowy US...
9.55 Deser
Wredne sukinsyny
10.20 Chrupki
FILM **w kształcie zwierząt**
Komedia USA z 19...
11.55 Casper:
FILM **Narodziny duszka** - przygodowy USA...
13.30 Wspomnienie tybetańskiej księżniczki
Film dokument. USA
14.30 Bracia Flub
Serial animowany
15.00 Mookie
FILM Francuska komedia...
16.25 Delfiny:
Nowe przyjaźnie - do...
16.55 Ciemne
FILM **sprawki** - film sensacyjny USA z 1954 roku
18.30 Bobry w akcji
Serial animowany
18.55 Świat dzikich zwierząt - serial anim...
19.00 Diabelski młyn ★ - filmy animo...
19.20 Nie przegap ★ 28-79...
19.25 Diabelski młyn ★ - filmy animo...
19.50 Akt. filmowe ★ 35-47...
19.55 Łapu-capu ★ 35-40...
20.00 Dziwna planeta 95-32...
FILM Australijski film obycz. ...
Sześcioro młodych lu... żyje w wielkim mieście, które nie sprzyja międzyludzkim kontaktom. Wszyscy poszukują tego samego: miłości, zrozumienia, bliskości drugiego człowieka. Jest wigilia nowego stulecia. Los sprawia, że ścieżki życiowe osamotnionych młodych ludzi spotykają się w opuszczonym domku na plaży.
21.35 Dama w betonie 64-65...
FILM Film kryminalny USA '6...
23.05 Zakochany 44-247-...
FILM **kucharz** - gruzińska komedia z 1996 roku
0.45 Goło i wesoło 59-941-2...
FILM Angielska komedia z 1997 roku **90 min**

Wizja Jeden

11.00 Oprah Winfrey 6-499-998
12.00 Wszystkie... 2-899-934
13.00 Nowożeńcy (4) 3-440-032
13.30 Potyczki... 3-450-419
14.00 Inny świat 6-299-790
15.00 W naszym kręgu 3-460-896
15.30 Sąsiedzi 3-463-983
16.00 St. Tropez (6) 2-461-728
17.00 Drogie... 7-735-029
17.30 W naszej... 4-585-506
18.00 Reporterzy... 3-135-065
18.30 Faceci do... 2-585-326
19.00 Słońce Miami 2-353-902
20.00 Cosby (3/4) 2-359-186
21.00 Zagłada przyjdzie o świcie - krym. USA 5-826-411
FILM z 1997 r. FBI przypadkowo odkrywa plan szaleńca, zamierzającego zdetonować bombę atomową w Chicago.
23.00 Potyczki... 3-991-457
0.00 Kosmiczny terror 4-171-755
FILM Sens. USA '96 **95 min**

Le Cinema

14.00 Reine i Mimmi 71-208-780
FILM **w górach** - szw. kom. '97
15.30 Życie i śmierć 71-637-148
FILM **pułkownika Blimpa**
Ang. film historyczny '43
18.30 Diabeł morski 77-219-273
FILM Film science fiction prod. ZSRR z 1961 roku
20.30 Uderzenie 92-274-235
FILM **z Księżyca** - wł. dram. '95
Jeden z robotników, których Lorenzo wynajął do odnowienia domu, jest pacjentem poradni psychologicznej. Poprzez pryzmat jego świata Lorenzo spogląda na własne, trudne dzieciństwo.
22.00 Żywoty pań 32-407-235
FILM **swowolnych** - francuski melodramat z 1990 roku
0.00 Romantyczna 77-183-804
FILM **Angielka** - ang.-franc. komedia, 1975 **120 min**

Hallmark

7.20 Rodzinne pieniądze - ang. serial obyczajowy, 1997 (3,4) 47-301-051
9.10 Koszmar nad 38-138-902
FILM **Bitter Creek** - austral. thriller z 1987 roku
10.45 Prototyp 48-235-322
FILM Film s.f. USA z 1983 r.
12.25 Powrót 31-187-235
FILM Dramat USA z 1988 r.
14.05 Platynowa 18-788-051
FILM **karta** - austral. kom. '87
15.40 Morscy 99-382-902
FILM Film fantasy USA, 1999
17.15 Dzień św. Mikołaja - obycz. USA '79 40-592-148
FILM
18.55 Nasza szkoła 60-289-380
Kanad. obycz. ' 98 (1)
20.00 Arka Noego (2) 75-843-273
FILM Film biblijny USA, 1999
21.25 Odgłos burzy 23-520-322
FILM Film obycz. USA, 1998
23.05 Takie czasy 56-139-148
FILM Thriller USA '98 **90 min**

TCM

20.00 Ivanhoe 95-336-438
FILM Ang. film kostium., 1952
Wyk. Elizabeth Taylor
21.50 Diner - dramat 93-815-998
FILM prod. USA z 1982 roku.
Wyk. Steve Guttenberg, Mickey Rourke
23.40 Pat Garrett 49-291-983
FILM **i Billy Kid** - western prod. USA '73 **125 min**

Romantica

Tylko ty - telenowela (169): **6.00, 14.00, 22.00,** (168): **10.00, 18.00;** Siła przebaczenia (57): **7.00, 15.00, 23.00,** (56): **11.00, 19.00;** Samantha - telenow. '97 (101): **8.00, 16.00, 0.00,** (100): **12.00, 20.00;** Grzechy miłości - telenowela wenezuelska '95 (172): **9.00, 17.00, 1.00,** (171): **13.00, 21.00**

Komedia

11.20 Junior - pr. rozr. 43-653-761
11.50 Dyżurny... 54-978-902
12.20 Żandarm 75-901-998
FILM **i kosmici** - fr. kom. '78
13.50 Benny Hill 28-409-983
14.20 Wszystko 78-177-490
FILM **na opak** - komedia fr.
16.00 Dyżurny... 27-716-728
16.30 Kalambury 39-293-490
17.00 Broadway Bill 31-447-186
FILM Komedia obycz. USA '34
18.40 Benny Hill 15-902-029
19.10 Jacek Ziobro... 99-061-438
19.40 Żandarm w 91-974-780
FILM **Nowym Jorku** - kom. fr.
21.20 Dyżurny... 46-010-341
21.50 Bilard 39-026-728
FILM **z przekrętem** - hiszp.-włoska kom. sens. '96
23.40 Jacek Ziobro... 63-947-457
0.10 Benny Hill 20-948-668
0.40 Gwiazda Indii 85-460-378
FILM Angielska komedia przygodowa '53 **90 min**

Dla Ciebie

9.00 Michał Strogow 72-452-...
FILM **– kurier carski** - włoski film przygodowy, 1970
11.00 Życie jak poker 55-587-...
11.30 Nie tylko dla... 55-580-...
12.00 Droga do Avonlea (3) - serial fam...
13.00 Dziedziczna nienawiść - telenowela 12-399-...
14.00 Za głosem... 12-393-...
15.00 Egzamin dojrzałości - pr. rozryw... 45-130-...
16.00 Pani de Monsoreau (3) - serial historyczny 45-141-...
17.00 Tylko dla dam 39-292-...
17.30 Jackie Collins – rozmowy bez tajemnic 39-202-...
18.00 Na tropie - rozr. 45-121-...
19.00 Dziedziczna... 38-808-...
20.00 Sekrety gwiazd 38-897-...
21.00 Matka i córka 38-145-...
FILM Włoski dramat z 1961 r.
23.00 Życie jak poker 39-216-...
23.30 Jackie Collins... 39-215-...

CANAL+: ★ - audycje niekodowan...

Planete

[illegible] Prosto do nieba

[illegible] Stachać [illegible] 89-671-341
Pośpiech - franc., 1999
[illegible] Clive Anderson - nasz człowiek 74-865-525
Niem. dokum., 1998 r.
[illegible] Opinie: Papież. 30-216-325
Żydzi i naziści - fr., 1995
[illegible] Aldabra - wyspa żółwi olbrzymich 66-157-273
Franc. dokum., 1981
[illegible] Wiek XX 34-424-254
Ang. dokum., 1997
[illegible] Aktualności przeszłości - fr., 1999 27-614-419
[illegible] Maestro Toscanini - ang., 1985 12-134-780
[illegible] Sąd dla nieletnich - USA, 1973 77-789-693
[illegible] Bliskie spotkania - angielski film dokum. z 1994 r. 81-874-896
[illegible] Królewska kolekcja - ang., 1992 68-359-709
[illegible] Prosto do nieba - USA, 1996 r. 47-136-322
[illegible] Piekielne pociski z Edgewood 69-429-032
Ang. dokum., 1993
[illegible] Statki Ludzie: Lodołamacz atomowy - fr., 1996 60-787-631
[illegible] Amerykańskie wizje - ang., 1996 30-170-254
[illegible] Hamburgery w Harare - belg., 1997 18-569-728

Discovery

20.00 Szkoła nurkowania

10.25 Wędkarski świat Rexa Hunta 71-800-506
10.50 Kosmiczne spotkanie 91-351-419
11.45 Słoneczne imperium 70-378-235
12.40 Szaleństwa na kółkach 92-903-148
13.10 Stworzenia fantastyczne 50-704-525
13.35 Zwierzęce archiwum X 40-939-631
14.05 Następny krok 97-647-790
14.30 Katastrofa 56-011-051
15.15 Wszystko o maszynach latających 89-799-631
15.40 Oddział 21 76-130-506
16.35 Pierwsze loty 84-079-525
17.00 Wędkarskie przygody Rexa Hunta 59-902-438
17.30 Ciekawostki Discovery 59-915-525
18.00 Wyprawy w czasie - Launceston 95-685-438
19.00 Szczególne zagrożenie 50-032-326
20.00 Szkoła nurkowania 58-993-693
20.30 Ciekawostki 58-992-964
21.00 Ostatnia wiedźma 22-845-877
22.00 Z akt FBI 22-834-761
23.00 Medycyna sądowa 22-858-341
0.00 Pola bitew 22-854-525

Animal

20.00 Wydry z Yellowstone

7.30 Na pomoc... 59-674-032
8.25 Wishbone 21-202-051
8.50 Nowe przygody Czarnego Księcia 36-630-506
9.20 Zwierzęta braci Kratt 12-702-438
10.15 Archiwum krokodyli 69-414-167
11.10 Zwierzęcy sąd sędziego Wapnera 16-992-273
12.05 Ostatnia nadzieja słoni afrykańskich 22-536-867
13.00 Łowca... 10-906-322
14.00 Pogotowie... 56-642-490
14.30 Na pomoc zwierzętom 56-667-709
15.00 Z praktyki Harry'ego 56-668-438
15.30 Opowieści z zoo 56-661-525
16.00 Dzika przyroda z Jeffem Corwinem 56-662-254
16.30 Archiwum krokodyli 75-818-032
17.30 Akwanauci 14-169-341
18.00 Pogotowie dla zwierząt 14-160-070
18.30 Kroniki zoo 14-165-761
19.00 Łowca... 23-182-761
20.00 Wydry z Yellowstone 23-111-273
21.00 Pogotowie... 77-886-902
22.00 Park Narodowy 77-882-186
23.00 Na ratunek 77-873-438
0.00 Pogotowie... 14-146-490

N. Geographic

20.00 Zmierzch ery...

8.00 Arka Przymierza 1-947-070
8.30 Twórcy zdjęć i fotografii 6-356-728
9.00 Ukąszenia węży 2-202-032
10.00 Śmiertelne kły 2-213-148
11.00 W królestwie aligatorów 1-213-457
12.00 Poligamiści 1-217-273
13.00 Zostawić w spadku 1-293-693
14.00 Arka Przymierza 1-159-148
14.30 Twórcy zdjęć i fotografii 1-167-167
15.00 Ukąszenia węży 1-678-341
16.00 Śmiertelne kły 1-689-457
Żartacze ludojady
17.00 Aligatory 1-665-877
18.00 Cena wody 5-948-029
18.30 Stary świat 8-893-790
Włoch - Pietrasanta
19.00 Rozkosze i trudności utrzymania gatunku 1-933-877
20.00 Zmierzch ery transatlantyków 1-922-761
21.00 Życie na linie 3-303-186
21.30 Wojna po wojnie 3-302-457
Kuwejt
22.00 Łowcy huraganów 2-868-148
23.00 Krowy morskie i diugonie 2-882-728
0.00 Cena wody 6-792-561
0.30 Stary świat 9-803-638
Włoch - Pietrasanta

Travel

21.00 Wakacyjne plany

13.00 Aspekty życia 27-948-631
13.30 Latająca sofa 27-918-490
Francja
14.00 Wakacyjne... 27-926-419
14.30 Smaki Francji 27-934-438
Savoie
15.00 W drodze 27-935-167
Irlandia
15.30 Stalowe szlaki 27-938-254
„Rocky Mountaineer"
16.00 Koleją po Irlandii
Dublin 23-041-544
17.00 Turysta: Boston 23-771-612
17.30 Dzika Irlandia 23-781-099
Skały w Burren
18.00 Australijska panorama
Perth 23-782-728
18.30 Wirujący świat 23-767-419
Argentyna
19.00 Smaki Francji 15-583-322
Savoie
19.30 Planeta wakacje
Barbados 15-582-693
20.00 Wymarzone podróże
Malta 19-317-070
21.00 Wakacyjne plany: Paryż i Tajlandia 15-503-186
21.30 Caprice i jej podróże
Las Vegas 15-502-457
22.00 Z dala od portu 69-471-544
Statki Galaway Hookers
23.00 Dzika Irlandia 23-762-964
Skały w Burren
23.30 Wyprawy plemienne
Toulambi 23-761-235

Eurosport

19.30 Piłka nożna

10.45 Biathlon PL 9-774-051
Puchar Świata, Oberhof, Niemcy
12.00 Narciarstwo PL 6-744-902
alpejskie - Puchar Świata kobiet, Maribor, Słowenia
13.45 Biathlon PL 6-967-780
Puchar Świata, Oberhof, Niemcy
15.00 Piłka nożna PL 904-964
Legendy piłkarskich mistrzostw Europy
16.00 Tenis 504-254
Turniej ATP mężczyzn, Doha, Katar
18.00 Skoki PL 780-612
narciarskie - Turniej Czterech Skoczni, Bischofshofen, Austria
19.30 Piłka nożna PL 564-896
Klubowe Mistrzostwa Świata, Brazylia
21.00 Boks PL 545-761
Walki międzynarod.
22.30 Sport rajdowy 929-148
Rajd Paryż - Dakar - Kair 2000 - 1. etap PL
23.00 Tenis PL 362-964
Turniej ATP mężczyzn, Doha, Katar
0.00 Skoki PL 368-148
narciarskie - Turniej Czterech Skoczni, Bischofshofen

TMT

[illegible] TV Maksymal. 57-267-148
[illegible] Teraz Muz. TV 65-034-709
[illegible] Grenlandia w... 65-035-438
[illegible] Telezakupy 65-038-525
[illegible] Portrety - dok. 65-039-254
[illegible] Teraz Muz. TV 65-047-273
[illegible] Filmy anim. 36-958-693
[illegible] Ameryka w... 65-019-490
[illegible] Auto Moto Plus 99-726-815
[illegible] Dania... - dok. 36-978-457
[illegible] Kraj Kwitnącej Wiśni - serial dokum. 99-798-032
[illegible] Teraz Muz. TV 99-706-051
[illegible] Bajki 97-697-761
[illegible] Anglia moim... 26-876-885
[illegible] Szkoła dobrego dziennikarstwa 27-226-326
[illegible] Teraz Muz. TV 39-539-715
[illegible] Szalony Jack 50-509-032
Film obyczajowy
23.00 Auto Moto Plus 99-718-896
23.30 Taniec kruka 74-386-693
Horror produkcji USA z 1993 roku 90 min

Niepokalanów

10.20 Malta 41-930-896
10.55 Jest Polska 23-721-254
11.05 Ryś rudy 97-411-070
11.35 Możesz... 22-200-148
12.00 Azyl dla... 74-362-490
12.35 Brat Albert 78-269-761
13.30 Skończymy... 74-429-885
13.55 Ekumenizm i... 39-281-728
14.20 Ja was... 93-230-457
14.40 Zwierzęta... 34-122-998
15.10 Zawsze wierni 44-732-148
16.30 Pielęgnacja... 68-116-099
17.25 Niedziela w... 14-996-631
17.50 Kilka dni w... 63-349-099
18.15 Światło dla... 88-499-341
18.45 Duch biblioteki 57-456-273
19.00 Królowa Pokoju 90-370-254
19.30 Anioły... 90-379-525
20.00 I aby wszyscy 21-978-815
20.35 Różaniec 98-465-506
21.10 Spotkania muz. 16-847-490
21.30 Wspaniałości 91-069-964
22.30 Klasyka... 31-842-506
22.55 Droga... 55-689-419

Porion

10.20 Świat malucha 5-497-341
11.20 Kino familijne 4-950-612
12.50 Na peryferiach 2-859-728
życia - serial dok. USA
13.35 Cudowny świat przyrody - dok. 6-011-885
14.35 Muzyka mniej... 1-051-877
14.45 TV Shop 6-105-148
15.00 Lamour - franc. 1-998-273
FILM film obyczajowy
16.45 Na peryferiach... 358-524
17.00 Decoy - krymin. 252-631
17.30 Zoolife - dok. 222-490
18.00 Świat dalekich... 230-419
18.30 Z pamiętnika... 248-438
19.00 Program lokalny 538-308
20.00 Dług honorowy 9-772-525
FILM Angielski film kostium.
21.45 TV Shop 8-629-964
22.00 Tam, gdzie rośnie 381-896
FILM czerwona paproć
Dramat obyczajowy USA
23.40 TV Shop 8-159-419
0.00 BTV nocą

Aster City

9.30 Powiernik 37-167
muzyczny - magazyn
10.30 Jednoosobowy 5-960-419
FILM sąd - film sensac. USA
12.15 Śpiewa 2-225-693
Big Dance - koncert
12.30 Sprawy... - mag. 18-001
13.30 Kabaretowa Agencja Towarzyska 2-902
14.00 Recital Shazzy 94-438
15.00 Carlos Santana 4-861-419
16.15 Warszawski 2-052-902
dzień - magazyn
16.45 Supermasakra 5-144-525
18.00 Sprawy... - mag. 41-322
19.00 Na zdrowie - mag. 4-544
20.00 Telefon do... - mag. 7-588
21.00 W czym mamy 87-235
FILM problem? - komedia produkcji USA z 1994 r.
23.00 Warszawski dzień 7-051
23.15 Erotikon 2-005-877
0.35 Gry i zabawy interaktywne - magazyn 2-917-032

Polonia 1

5.30 TV Top Shop 33-472-235
7.40 Yattaman 60-484-099
Film anim. dla dzieci
8.15 Top Shop 12-847-438
Zakupy na telefon
12.20 Zbuntowana 88-496-032
Telenowela
13.15 TV Top Shop 36-281-457
Zakupy na telefon
17.45 Przysmaki 7-606-506
życia - program Małgorzaty Potockiej
18.45 Zbuntowana 3-663-438
Telenowela
19.45 TV Top Shop 7-625-070
20.45 Stellina 5-365-438
Telenowela produkcji argentyńskiej
21.50 Eurovillage 7-095-902
Magazyn popularnonaukowy
22.20 TV Top Shop 65-629-815
0.30 Playboy 7-320-506
Magazyn dla panów

Wizja Sport

12.00 Na bis: Mecz NBA 570-322
Minnesota Timberwolves - San Antonio Spurs
14.00 Pool bilard 562-902
Magazyn
15.00 Przegląd Ligi 731-506
Mistrzów w 1999 roku
Powtórka
17.00 Piłkarska Wizja 915-070
Magazyn - najlepsze gole, wywiady, relacje i komentarze.
18.00 Supercross AMA 953-506
Podsumowanie sezonu 1999 - przegląd AMA (American Motorcycle Association)
20.00 Hokej: Liga NHL 1-201-815
New York Rangers - Toronto Maple Leafs
22.30 Złote rękawice 361-235
Magazyn bokserski
23.30 Sporty ekstremalne
Magazyn 587-186

RTL 2

[illegible] Seriale anim. 57-190-815
[illegible] Gwiezdne Wrota - sensac. USA 86-064-254
17.20 Troll - Miecz 71-255-896
FILM potęgi - film fantasy prod. włoskiej, 1990
19.00 Książę z Bel Air - kom. USA 48-061-070
19.30 Pan Złota Rączka - komed. USA 48-060-341
20.00 Wiadomości 81-776-273
20.15 Mali 94-907-341
FILM rozbójnicy - komedia prod. USA z 1994 r.
22.00 Kolejny 51-225-506
FILM koszmar z ulicy Wiązów
Horror prod. USA, 1994 r.
Heather podejrzewa, że zabójca dzieci Freddy Krueger istnieje naprawdę.
0.05 Fantazje 88-110-083
FILM rozkoszy - film erot. USA z 1993 r. 100 min

SAT 1

16.00 Słoneczny 6-357-186
patrol - serial sens. USA
17.00 Każdy 3-387-612
z każdym - teleturniej
17.30 Mag. reg. 3-397-099
18.00 Sędzia Barbara Salesch - obycz. 3-398-728
18.30 Wiadomości 8-843-419
18.50 ran - Bundesl. 39-766-867
19.00 Błyskawica 1-215-273
Magazyn bulwarowy
19.40 Szkoła jazdy 95-897-490
Niem. serial dokum.
20.15 Cześć, wujku 7-693-896
doktorze - niem. obycz.
21.15 Zawsze 9-546-099
Stefania - niem. obycz.
22.15 Alphateam 7-316-070
Niemiecki serial obyczajowy - 2 odcinki
0.15 Public Morals 3-087-668
Serial sensacyjny USA
0.45 Making Of... 57-536-945
Magazyn filmowy

PRO 7

11.00 Diagnoza: 1-211-099
Morderstwo - krymin.
12.00 Matlock - sens. 1-215-815
13.00 SAM - mag. 1-291-235
14.00 A. Kiesbauer 1-295-051
15.00 A. Tuerck 1-676-983
16.00 Nicole 1-687-099
17.00 taff - mag. 2-183-475
17.25 Simpsonowie 7-188-693
18.00 Świat według 1-243-411
Bundych - kom. USA
18.30 Bill Cosby... 6-141-212
19.00 Majorka - kom. 3-381-964
19.30 Wiadomości 6-860-709
19.50 Galileo 6-271-254
20.15 Manta, manta 9-169-761
FILM Komedia niem., 1991
22.10 Switch - kom. 6-972-542
22.40 Reporterzy 6-834-186
23.40 Snake 77-005-902
FILM Eater - film sensacyjny USA z 1988 roku
1.20 Grzeszna 11-822-273
miłość - mag. erot.

Viva

6.00 Pobudka 94-085-186
9.00 Viva Energiza 30-954-780
10.00 Viva 30-965-896
Push - Up - magazyn
11.00 Viva 39-088-273
Sunshine
12.00 Viva Hits 39-059-761
Teledyski
13.00 Magazyn 39-075-709
filmowy
14.00 Co słychać? 39-079-525
15.00 Interaktiv 60-740-896
17.00 Laemmermann Show 33-310-148
18.00 kEwL 33-314-964
19.00 Planet Viva 31-176-186
20.00 Amica TV 31-165-070
21.00 Z list 29-656-341
przebojów
22.00 Word Cup 29-652-525
23.00 Viva Hits 29-643-877
0.00 Nachtexpress 29-632-761
1.00 Teledyski 70-083-544
nocą - do godz. 6.00

MTV

18.00 Hot MTV 273-506
19.00 MTV In Touch 873-998
20.00 Brytyjska 978-362
lista przebojów
21.00 Mad 4 Hits 202-983
21.30 Best Of Fett MTV 201-254
22.00 MTV Urban 659-902
23.00 Tom Green 835-235
23.30 Muzyka alternat. 245-099
1.30 Teledyski... 55-354-612

Viva II

14.00 Noon 23-987-273
16.00 Brytyjska 69-843-631
lista przebojów
17.00 Fast Forward 23-978-525
19.00 Zwei 42-359-934
20.00 2 Rock 46-959-998
21.00 Shockwave 22-212-254
22.00 Kamikaze 22-218-438
23.00 Zwei 22-292-490
0.00 Fast Forward 46-074-525
2.00 2 Rock 32-017-341
3.00 Kamikaze 32-028-457

DSF

12.30 Monster 60-503-631
Trucks - magazyn
13.00 Świat sportu 60-571-032
13.30 Sport na 60-581-419
wesoło - magazyn
14.00 Takeshi's 27-211-322
Castle - show tv
14.45 Piłka nożna 37-037-693
Halowy Puchar Niemiec
16.45 Takeshi's 51-005-273
Castle - show sportowy
17.30 Wiadomości 93-840-815
17.45 Piłka nożna 33-981-273
Halowy Puchar Niemiec - na żywo
22.45 Wiadomości 11-745-709
23.00 LaOla 53-449-235
Magazyn piłkarski
23.45 Liga NBA 84-616-709
Mecz: San Antonio Spurs - Seattle
0.15 Normalni 42-774-815
Mag. dla niepełnospr.
0.45 Wrestling 60-975-693

EUROSPORT: PL - po polsku w większych sieciach kablowych

CZWARTEK

6.1

Twój sklep

2 zmywarka **2000 zł**

1 komputer **4000 zł**

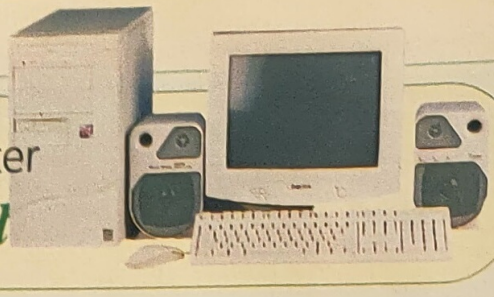

5 kamera **2000 zł**

3 radiomagnetofon **980 zł**

4 telewizor **1000 zł**

Sami wybieramy nagrodę do 4000 zł

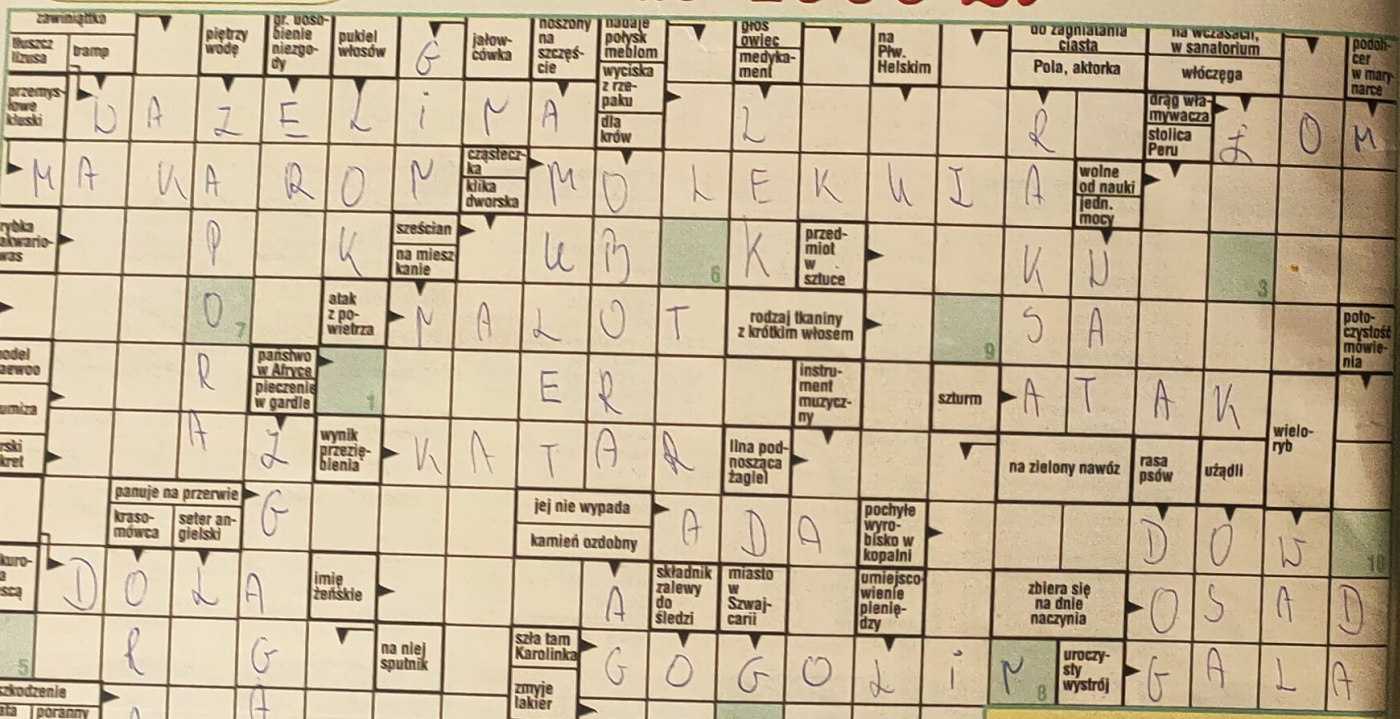

1 2 3 E 5 6 O 8 N 9 10

Termin nadsyłania rozwiązań – 6. 01. 2000

Komputer z nr. 49 wylosował Pan **WOJCIECH ULASZEWSKI** z Braniewa

Rozwiązaniem krzyżówki jest hasło, które utworzą litery z ponumerowanych pól. Hasło należy wpisać do kuponu na str. 54. Prosimy na nim podać numery wybranych przez Państwo nagród. Jednak ich łączna wartość nie może przekroczyć 4000 złotych (czyli 40 mln starych złotych).

Litery z ponumerowanych pól utworzą rozwiązanie, które należy wpisać do kuponu na str. 54

ROZWIĄZANIE Z NR. 49

KONKURENCJA

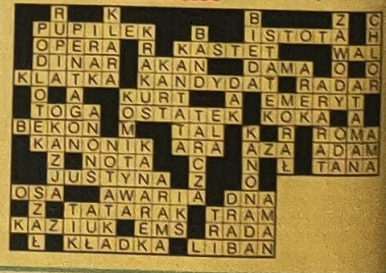

Rozwiązanie z nr. 53 podamy w nr. 4

20.00 RTL 7 Zostawić Las Vegas

DRAMAT

PIĄTEK 7.1

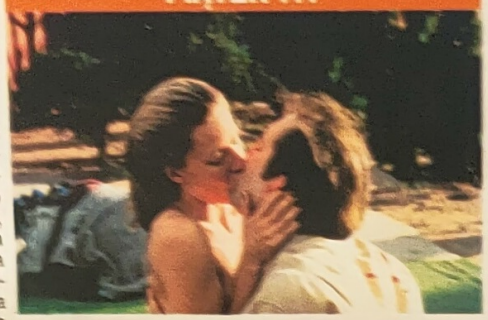

Ben Sanderson (Nicolas Cage), młody, początkowo dobrze zapowiadający się mężczyzna, postanawia za przeszłych niepowodzeniach zakończyć swoje życie. Wybiera jednak dość oryginalny sposób – wyjeżdża do Las Vegas – miasta symbolizującego ostatnią dekadencję, gdzie chce się zapić na śmierć. Na ulicy spotyka prostytutkę Sere (Elizabeth Shue), która zabiera go do domu. Zawierają ze sobą układ – ona będzie się nim opiekować i nie przeszkadzać mu w powolnym umieraniu...

Tak pokrótce przedstawia się fabuła filmu, który w 1995 r. bił rekordy popularności w kinach na całym świecie. Scenariusz powstał na podstawie autobiografii Johna O'Briena, alkoholika, który zmarł w trakcie realizacji tego filmu. Reżyser Mike Figgis długo zastanawiał się, czy kontynuować projekt. Postanowił jednak dokończyć „Leaving Las Vegas" pamięci O'Briena.

Film zdobył uznanie nie tylko u publiczności, ale i u krytyki, która zgodnie chwaliła świetny scenariusz i wspaniałe aktorstwo. Przygotowując się do realizacji, Elizabeth Shue przeprowadziła wiele wywiadów z prostytutkami, natomiast Cage spotykał się z wieloma alkoholikami, chcąc poznać motywacje tych ludzi. Zarówno Elizabeth jak i Nicolas otrzymali nominacje do Oscara. Jednak statuetka przypadła tylko Cage'owi. Krytyka uznała, że nie było dotychczas w kinie tak zagranej postaci alkoholika. Zastanawiano się, skąd Cage czerpał doświadczenie, jak udało mu się tak wyrazistoście, realnie, wręcz „namacalnie" zagrać tę niezwykle trudną rolę. Ciekawostką dotyczącą tego filmu jest fakt, że maleńką rólkę zagrała w nim również top modelka Naomi Campbell, ale w czasie montażu scenę z jej udziałem usunięto.

WARTO OBEJRZEĆ

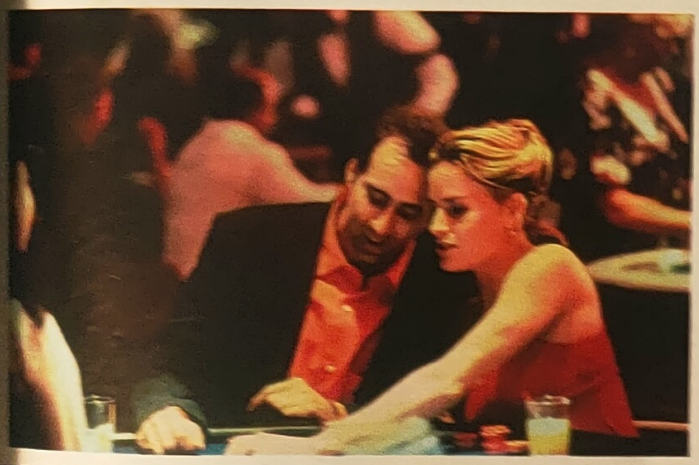

20.30 POLSAT Styczniowy człowiek

PIĄTEK 7.1

THRILLER Zawiłe intrygi, sensacyjna akcja i gwiazdorska obsada to największe atuty tego filmu. W Nowym Jorku grasuje seryjny morderca, który napada na samotne kobiety mieszkające na Manhattanie. Najlepszym człowiekiem do znalezienia zabójcy jest były agent Nick (Kevin Kline na zdj. z Danym Aiello), który kiedyś niesłusznie został posądzony o korupcję i usunięty z policji. Misję sprowadzenia go z powrotem otrzymuje jego brat.

20.05 TVP 1 Szczęśliwego Nowego Jorku

SOBOTA 8.1

KOMEDIODRAMAT Film Janusza Zaorskiego (za jego reżyserię dostał nagrodę na festiwalu w Gdyni w 1997 r.) przedstawia gorzki obraz polskiej emigracji w USA. Scenariusz oparto na prozie Edwarda Redlińskiego. Bohaterowie to szóstka Polaków wywodzących się z różnych środowisk. Wyruszyli za ocean w poszukiwaniu lepszego życia, jednak gorzka rzeczywistość szybko skorygowała ich wyobrażenia o „nowym, lepszym świecie".

22.40 TVP 1 Ucieczka z Nowego Jorku

SOBOTA 8.1

FANTASTYKA Futurystyczny thriller osadzony w niedalekiej przyszłości. Stany Zjednoczone zalewa fala przestępczości, a liczba przestępców wzrasta w szalonym tempie. Nowojorski Manhattan zostaje przekształcony w najlepiej na świecie strzeżone więzienie. Jeden z więźniów, były komandos Snake Plissken (Kurt Russell, na zdj.) ma szansę uniknąć kary w zamian za odbicie prezydenta USA z rąk terrorystów. Ma na to tylko 24 godziny...

22.55 TVP 1 Dona Flor i jej dwóch mężów

NIEDZIELA 9.1

KOMEDIA Nasycona południowoamerykańskim wigorem i humorem komedia o młodo owdowiałej kobiecie (Sonia Braga, na zdj.), która musi dać sobie radę z duchem swego pierwszego męża i słabym temperamentem drugiego. Już w pierwszych tygodniach wyświetlania tego filmu w Brazylii „Dona Flor..." pobiła na głowę takie ekranowe hity drugiej połowy lat 70., jak „Szczęki", „Płonący wieżowiec" czy „Egzorcysta", ściągając do kin miliony widzów.

23.15 TVN Lisbon Story

NIEDZIELA 9.1

OBYCZAJOWY Reżyser tego filmu, Wim Wenders, od zawsze wyrażał swój zachwyt Lizboną, stolicą Portugalii. W „Lisbon Story" mógł dać upust swojemu zafascynowaniu tym miastem. Głównym bohaterem filmu, obok samego miasta, jest fotograf, który robi zdjęcia tej metropolii, pokazując ją w mało dotychczas znany sposób. To bardzo poetycki obraz okraszony przepiękną, nostalgiczną muzyką, w wykonaniu popularnego zespołu Madredeus.

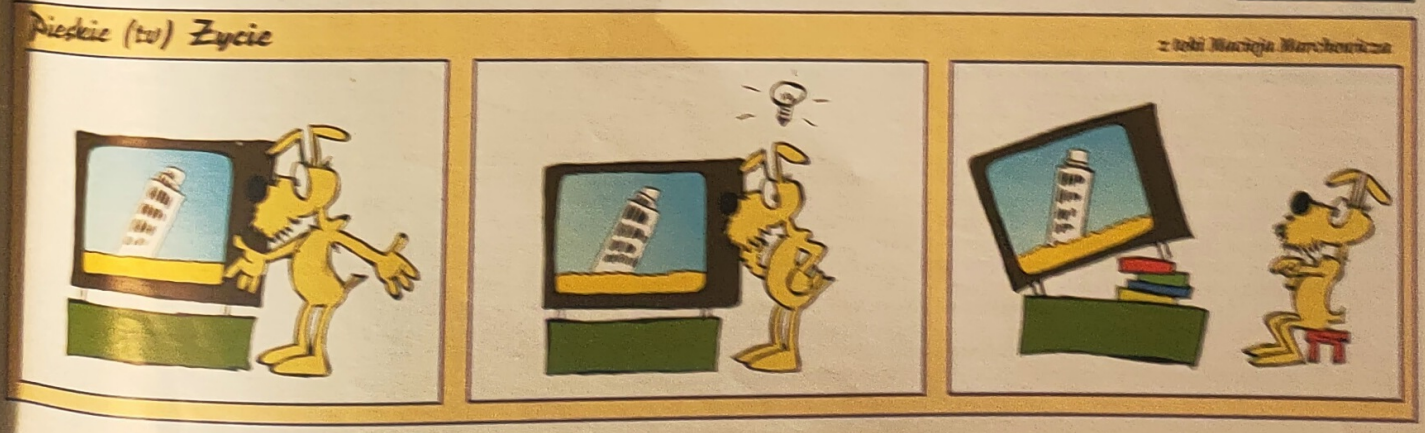

TA SEKUNDA BĘDZIE

Milenijny sylwester w telewizji nazwany „2000 TODAY" będzie największym wydarzeniem medialnym XX wieku. Widzowie na całym świecie, również w Polsce, obejrzą przygotowywania i witanie 2000 roku w najodleglejszych zakątkach świata, w różnych strefach czasowych i wielogodzinne transmisje z zabaw zorganizowanych na warszawskich placach.

Nina Terentiew

Dookoła świata w pogoni za Nowym Rokiem

– Dwójka bierze udział w bezprecedensowym międzynarodowym powitaniu 2000 roku. Kto wymyślił to przedsięwzięcie?

– Projekt ten powstał w miejscu, które zrodziło telewizję, czyli w Ameryce. PBS, największa stacja publiczna zajmująca się sprawami kultury, wychodząc z założenia, iż świat to globalna wioska, postanowiła poprzez transmisję połączyć wszystkich mieszkańców globu na tę jedną noc. Pomysł podchwyciła królowa stacji europejskich, czyli BBC. Najtęższe głowy amerykańsko-europejskie przez 3 lata zastanawiały się, jak ten projekt uczynić realnym.

– Właśnie, jak to uczynić, aby wszyscy zobaczyli wszystkich i to jeszcze o właściwym czasie?

– Do pomocy zaprzęgnięta została technika najwyższej precyzji – przekaz satelitarny. Za najlepszego wykonawcę tej skomplikowanej operacji uznano NASA (Narodowa Agencja Rozwoju Aeronautyki w USA).

– Każde z państw przedstawiło zapewne swoje pomysły?

– Koordynatorem i organizatorem jest BBC. Każdy z 57 krajów, które przystąpiły do „2000 TODAY", miał prawo składania swoich projektów. Od Arktyki po Antarktydę płynęły do Londynu pomysły, jak poszczególne kraje planują powitanie Nowego Roku i co chcą pokazać światu w swoim segmencie trwającym kilka minut. To był nieustający tygiel pomysłów. Od skromnych po monumentalne. Do tych ostatnich można zaliczyć wybudowanie przez Brytyjczyków gigantycznego obiektu nazwanego domem XX wieku. Otwarcia dokona królowa angielska, zapalając latarnię symbolizującą wejście w nowy wiek. Transmisja BBC realizowana będzie za pośrednictwem 200 kamer rozmieszczonych w całej Wielkiej Brytanii. W Egipcie pod piramidami Jean-Michel Jarre zagra swój koncert. Na wyspach południowego Pacyfiku około dziesiątej czasu Greenwich po raz pierwszy przekroczymy granicę nowego milenium, a po raz ostatni na wyspie Samoa. Podczas kolejnych mini-transmisji powitamy Nowy Rok na Machu Picchu w Peru, na placu Czerwonym w Moskwie, na Times Square w Nowym Jorku, pod Kilimandżaro w Tanzanii. Okrążymy cały świat.

– Co Dwójka, która jest wykonawcą projektu Telewizji Polskiej SA (imprezę współorganizuje miasto Warszawa i Stołeczna Estrada), przygotuje dla widzów? Podobno w stolicy będą się działy rzeczy niezwykłe...

– Na dwóch warszawskich placach Zamkowym i Piłsudskiego odbędą się równoległe zabawy, na których, jak przypuszczamy, spędzi wesoło czas około 200 tysięcy ludzi uczestnicząc we wspólnej sylwestrowej zabawie.

– Kto będzie zagrzewał do zabawy?

– Zostaną wybudowane dwie ogromne estrady – jedna na Placu Zamkowym, druga na placu Piłsudskiego. Będzie muzyka do tańca. Wystąpią artyści umiejący porwać do zabawy, m.in. Kayah, zespół Boney M., Ireneusz Dudek ze swoją orkiestrą, Karin Stanek.

Fieście zawsze towarzyszą gorące rytmy. Obecna więc będzie grupa baletowa Volt pod wodzą młodego utalentowanego choreografa i wspaniałego tancerza Augustina Egurroli, w którego żyłach płynie krew kubańska, francuska i hiszpańska. W oszałamiających kostiumach w rytm samby de Janeiro tancerze otworzą zabawę.

– Kogo zobaczymy w wejściach „na żywo"?

– Czesław Niemen zaśpiewa „Dziwny jest ten świat", pieśń, która chyba, jak żadna inna oddaje niepokoje i nadzieje związane z naszą planetą. Michał Urbaniak, światowej sławy jazzman, skomponował na tę noc utwór, którego kanwą jest popularny przebój „Papaja" będący fiestą. Wokalizę wykona Urszula Dudziak. I Urbaniak, i Niemen po raz pierwszy wystąpią ze swoimi córkami. Koncertom towarzyszyć będą happeningi uliczne dwóch utytułowanych artystów. Jerzy Kalina wymyślił największy tort mijającego stulecia. Wyobraził sobie, że tym tortem jest Teatr Wielki. Gmach został udekorowany świecami, które zapłoną na powitanie Nowego Roku. Z kolei z Placu Zamkowego ruszy barwny korowód Jerzego Zonia, symbolizujący minione dwa tysiąclecia i nadzieję na lepsze jutro.

– Ile kosztuje tak ogromna impreza?

– Rzeczywiście, jest to największe przedsięwzięcie finansowe Dwójki. Cena jest tajemnicą handlową. Mamy już jednak sponsorów. Jest to też największe przedsięwzięcie organizacyjne – około 300 osób obsługi, 31 kamer i 4 wozy transmisyjne. Nasze pikniki gromadziły po 50 tysięcy ludzi, a i tak, jak pamiętają widzowie, na rynkach Poznania, Zamościa czy Gniezna, las głów sięgał po horyzont. Gdy słyszę 200 tysięcy, nie mogę sobie nawet tego wyobrazić. Bardzo bym chciała, aby warszawiacy bawili się pięknie.

– Nie ma chyba sensu pytać, gdzie spędzi Pani sylwestra.

– W paszczy smoka tj. tam, gdzie będzie cała Dwójka: na warszawskich placach, w towarzystwie Agaty Młynarskiej, Jolanty Fajkowskiej, Grażyny Torbickiej, Moniki Richardson i Artura Orzecha.

– (Puk, puk...) Co będzie, gdy się obudzi milenijna pluskwa, elektronika oszaleje i wszystko weźmie w łeb?

– Dobrze, że pani najpierw odpukała. Najtęższe umysły na całym świecie pracują nad tym, by tę pluskwę pokonać. Wierzę, że nie zakłóci ona radosnego powitania nowego 2000 roku.

Rozmawiała Anna Stefopulos

Witamy Nowy rok 200

10.40	Nowa Zelandia, Fidżi (40 min.)
11.23	Chiny, Nowa Zelandia (17 min.)
11.42	Fidżi, Nowa Zelandia (33 min.)
12.30	Wielka Brytania, Francja, Hiszpania, Antarktyka, Tonga, USA (37 min.)
13.55	Australia (10 min.)
14.07	Afryka (6 min.)
15.13	Norwegia, Australia (15 min.)
15.30	Filipiny, Izrael (12,5 min.)
15.45	Jordania (5,5 min.)
15.53	Japonia, Korea (15 min.)
16.10	Egipt, Grecja (11,5 min.)
16.31	Antarktyka (5 min.)
16.53	Nowa Zelandia, Chatham, Chiny, Filipiny, Hongkong, Singapur, Tajwan (32 min.)
17.55	Indonezja, Nowa Zelandia, Tonga, Samoa (22 min.)
19.06	Niemcy (6 min.)
19.24	Indie (8 min.)
19.35	Polska - Warszawa - Plac Zamkowy (19 min.)
19.55	Rosja - Moskwa - Plac Czerwony (6 min.)
20.15	Polska - Warszawa - Plac Zamkowy (7 min.)
20.31	Egipt (6,5 min.)
20.40	Polska - Warszawa - Plac Zamkowy (17 min.)
21.28	Polska - Warszawa - Plac Zamkowy (8 min.)
21.37	Egipt (5 min.)

TRWAŁA 26 GODZIN

Jolanta Fajkowska:

W przyszłym roku będę młodsza

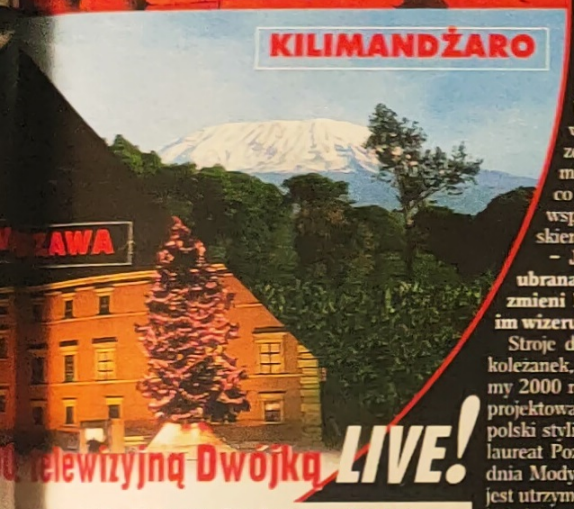

– Będzie Pani jedną z prowadzących milenijnego sylwestra najpierw na Placu Zamkowym potem na placu Piłsudskiego...

– To może być ekscytujące wydarzenie, w końcu będziemy uczestniczyć w największym balu w Polsce. Ciekawa jestem zwłaszcza widoku płonących 2000 świeczek na Teatrze Wielkim – to pomysł znanego artysty Jerzego Kaliny. A potem wielkiego zdmuchnięcia tego milenijnego tortu, co będzie zapewne wspaniałym widowiskiem.

– Jak będzie Pani ubrana tej nocy, czy zmieni Pani coś w swoim wizerunku?

Stroje dla mnie i moich koleżanek, z którymi witamy 2000 rok, specjalnie zaprojektował rewelacyjny polski stylista Maciej Zień, laureat Poznańskiego Tygodnia Mody. Każda z sukien jest utrzymana w innym stylu zależącym od typu urody. Projektant stwierdził, że dla mnie będzie najlepsza dość odważna, wręcz agresywna kreacja, utrzymana w modnym nurcie latynoskim w kolorach czarnym i amarantowym. Ramiona będą odsłonięte, lecz jest przygotowana również wersja z kurteczką, gdyby panował duży mróz.

– Sylwester w Polsce nie może być ciepły, jak Pani i koleżanki wytrzymacie tyle godzin w cieniutkich sukienkach na otwartej scenie?

– Obiecano nam, że będą dmuchawy tłoczące ciepłe powietrze, ale... W tej naszej pracy jest tak, że przecież i nas niekiedy boli głowa, mamy katar, słowem czujemy się źle, jednak w momencie wejścia na antenę, gdy widzimy czerwone światełko następuje mobilizacja, adrenalina idzie w górę i wszystkie te dolegliwości mijają. Działamy na najwyższych obrotach. Myślę, że wyszłabym na scenę nawet ze złamaną nogą. Natomiast później, już po pracy, następuje totalne klapnięcie organizmu.

– Pamiętam, że jak kiedyś zmieniła Pani fryzurę, widzowie gwałtownie zaprotestowali...

– Bardzo bym chciała zmienić uczesanie choć na tę jedną noc, jednak każdy fryzjer, który próbuje na mojej głowie coś wyczarować, na koniec oświadcza – wiesz, jednak jest ci najlepiej po staremu. Myślę, że tym razem widzowie wybaczyliby mi, gdybym zdecydowała się na nowe sylwestrowe uczesanie.

– Czy w ogóle można się przygotować do takiej imprezy, w której uczestniczyć będą setki tysięcy warszawiaków?

– Trzeba polegać na refleksie, szybko reagować na niespodzianki. Nigdy do końca nie wiemy, jak zareaguje publiczność. Z tłumu padają na ogół bardzo miłe okrzyki, ale bywa i odwrotnie. Są chętni, aby wejść na estradę. Bezpieczeństwa występujących ma strzec około tysiąca ochroniarzy, tak więc nie przewiduję kamizelki kuloodpornej. Mówiąc serio, liczymy, że w tak pięknym dniu przydarzy się nam wszystko co najlepsze.

– Czy Pani, podobnie jak wiele innych osób, uważa, że rok 2000 jest magiczną datą?

– Nie należę do osób przejmujących się przepowiedniami. Uważam że sami kształtujemy swój los. Natomiast w Nowy Rok będę wkraczała z wielkimi nadziejami. A jeśli coś się nie uda, to można się pocieszać, że tak naprawdę XXI wiek rozpocznie się dopiero za rok i jest czas, żeby poprawić swoje życie.

– Co się zmieni w Pani życiu osobistym w 2000 roku?

– Przede wszystkim będę młodsza, bo od przyszłego roku czas zaczyna się cofać. Dlaczego? Przecież o północy Ziemia zatrzyma się i ruszy w drugą stronę. To żart, a mówiąc poważnie, wreszcie przeprowadzę się z córką Marysią i moim narzeczonym do nowego obszernego domu pod Warszawą. To jest wielka zmiana, zwłaszcza dla córki. Do tej pory mieszkaliśmy w sercu stolicy. Teraz Marysia będzie miała kawał drogi do szkoły i na zajęcia dodatkowe. Dom pod miastem jest bardzo fajną sprawą, ale dla dojrzałych ludzi, którzy mają samochody i poukładane życie.

– Jeżeli Pani organizowałaby sylwestra w Warszawie, jak powitałaby pani Nowy Rok?

– Na Placu Teatralnym przepięknym polonezem z „Pana Tadeusza" na 1000 par.

Rozmawiała
Anna Stefopulos

Fot. Marek Czudowski

...telewizyjną Dwójką LIVE!

21.43 Polska - Warszawa - Plac Zamkowy (10 min.)
21.55 Północ w Rosji (8 min.)
22.06 Francja (6,5 min.)
22.13 Polska - Warszawa - Plac Zamkowy (5 min.)
22.19 Austria (6 min.)
22.28 Polska - Warszawa - Plac Zamkowy (14 min.)
22.43 Północ w Grecji, Izraelu, Egipcie, Finlandii, Estonii (28 min.)
23.14 Polska - Warszawa - Plac Piłsudskiego (50 min.)
00.05 Północ w Europie (8,5 min.)
00.14 Polska - Warszawa - Plac Piłsudskiego (31,5 min.)
00.48 Anglia, Portugalia, Irlandia (16 min.)
01.05 Polska - Warszawa - Plac Piłsudskiego (54 min.)
02.55 Północ w Brazylii (42 min.)
04.36 USA, Afryka, Kanada, Wenezuela, Meksyk (51,5 min.)
05.47 USA, Kanada, Panama, Peru, Chile, Egipt, Grecja, Karaiby, Antarktyka, Meksyk (78 min.)
08.40 Kanada, USA, Pacyfik (24 min.)
09.07 Brazylia (22 min.)
09.31 USA, Hawaje (6,5 min.)
09.40 Izrael (7 min.)
09.50 USA, Alaska (11 min.)
10.43 Chiny, Francja, Australia, Austria, Peru, Wielka Brytania, Samoa (84 min.)

Horoskop 2000

Polskę czeka niełatwy rok

Specjalnie dla „teleświata" ANDRZEJ BRZEZIŃSKI, astrolog, znawca tarota i wiedzy ezoterycznej

Rok 2000 znajdzie się pod wpływem Księżyca, który daje naszemu życiu złudne światło, mami nas i oszukuje. Będziemy więc mieć trudności z obiektywną oceną tego, co dzieje się w kraju. Nie działajmy pochopnie. Pamiętajmy, że nie ma cudownych lekarstw na życiowe problemy.

Do 20 stycznia 2000 roku Słońce pozostaje w znaku *Koziorożca*. W tym okresie, mimo karnawału, pogłębiać się będzie niezadowolenie Polaków z reform, za które płacą najbiedniejsi. Pojawi się jednak grupa osób, które stworzą plan wyjścia z impasu.

Po przejściu Słońca w znak *Wodnika* (21.01) dojdzie do ujawnienia afer niekorzystnych dla kraju, bo ujawnione zostaną powiązania naszych skorumpowanych polityków z siłami za granicą niekoniecznie przychylnymi Polsce oraz afer niekorzystnych dla społeczeństwa, bo okaże się, że wielu rządzących ma konszachty z podziemiem przestępczym i dba tylko o własne, prywatne interesy.

21 lutego Słońce wejdzie w znak *Ryb*. Rządzący spróbują rozwiązać narastające problemy, ale ich inicjatywy nie zostaną zrozumiane, gdyż będą zbyt nietypowe. Zaowocuje to kolejnym wzrostem napięcia w kraju. Pojawią się pozorne sposoby wyjścia z impasu.

Wejście Słońca w znak *Barana* 21 marca, w pierwszy dzień wiosny, jest początkiem nowego rocznego cyklu astrologicznego. Pojawi się siła polityczna chcąca polepszyć nasze życie. Rządzący odczytają owe propozycje jako nierealne, reformy te spotkają się jednak z poparciem społecznym. Ci, którzy będą mieć wątpliwości, uznani zostaną za malkontentów, ale wbrew pozorom będą jednak mieć sporo racji...

Po 21 kwietnia, czyli po wejściu Słońca w znak *Byka*, grozi nam eksplozja społecznego niezadowolenia i niebezpiecznej konfrontacji sił. 13 maja nastąpi nagły wzrost napięcia na arenie politycznej. Przewiduję wystąpienia przeciwko władzom!

Do 21 maja, gdy Słońce przesunie się w znak *Bliźniąt*, kryzys powinien zostać zażegnany. Opozycja postara się jak najlepiej wykorzystać dla swych celów społeczne niezadowolenie, ale władza przeczeka burzę. Wyłonią się nowe sojusze i układy, często zupełnie zaskakujące, ale i krótkotrwałe. Pojawi się możliwość strajków, demonstracji, dymisji (m.in. premiera) i rezygnacji polityków.

Po 21 czerwca Słońce wejdzie w znak *Raka*. Lato sprzyjać będzie skupieniu się Polaków na analizowaniu zmian, jakie zaszły w kraju. Jeżeli będziemy w tym okresie działać mądrze i szybko, nasze wysiłki zostaną docenione w świecie. Mamy szanse zamaskować pewne niedociągnięcia i wygrać dzięki temu coś dla Polski.

Po 23 lipca, gdy Słońce przejdzie w znak *Lwa*, otrzymamy ciekawe oferty pomocy z zagranicy. W ciągu tego miesiąca nie musimy bać się o naszą przyszłość, choć pod jego koniec planety ułożą się w złowróżbny znak krzyża, co oznacza wzrost napięć międzyludzkich i wybuchy agresji.

24 sierpnia Słońce wejdzie w znak *Panny*. Społeczeństwo znowu występować będzie przeciw władzy. SLD i PSL zaczną politykę obiecanek, a zmęczeni rządami prawicy Polacy zaczną ich chętniej słuchać. Złe notowania władz może pogorszyć jeszcze kataklizm powodziowy. Możliwe jest pojawienie się nowego rządu.

24 września Słońce przesunie się w znak *Wagi*. Politycy pogodzą się z nową sytuacją, ale Polacy nie zrozumieją ich spokoju. Jakieś zaskakujące wydarzenia sprawią, że będziemy musieli zaufać naszej zbiorowej intuicji. Będzie to referendum lub inne wybory. Zaskoczą nas ich wyniki i wypływająca z tego nowa sytuacja społeczna i polityczna Polski.

24 października Słońce wejdzie w znak *Skorpiona*. Powinniśmy unikać nieprzemyślanych działań, gdyż ich skutki mogą być trudne do przewidzenia. Unikajmy też niepotrzebnych wydatków – tak w domu, jak i z budżetu państwa.

Między 24 listopada a 22 grudnia Słońce stoi w znaku *Strzelca*. Pamiętajmy, że nowe idee z trudem zyskują akceptację. Trzeba się będzie napracować, by najpierw zostały one dobrze zrozumiane, a później odpowiednio przyjęte. Rok zakończy jakieś szczęśliwe i zaskakujące wydarzenie, do którego jednak wielu z nas duchowo nie dorasta.

HOROSKOP NA ROK 2000 DLA

BARAN 21.3-20.4

Saturn przebywający w styczniu w Twoim znaku nie dodaje Ci energii. Przypływ wigoru odczujesz dopiero w lutym, a potem w sierpniu. W czerwcu przykre zetknięcie z osobą, której intencje dopiero na końcu staną się dla Ciebie jasne. Jesienią panuj nad wydatkami. Przez cały rok Uran będzie zachęcał Cię do zdobywania nowych kwalifikacji i zgłębiania obszarów wiedzy, z którymi nie miałeś dotąd do czynienia.

RAK 22.6-22.

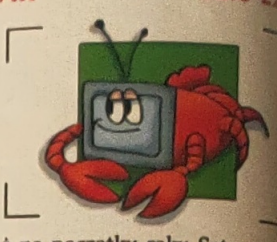

Już na początku roku Saturn za... spiruje Cię do głębszej refleksji n... przyszłością. Pierwsze półrocze ... będzie idealnym okresem dla spra... partnerstwa. Wyraźna harmon... uczuć dopiero w październiku. ... to finansowy wyż możliwy już ... przełomie marca i kwietnia. W ro... 2000 Jowisz da Ci do zrozumien... że powodem większości Twoi... kłopotów jest na ogół zbytnia wra... liwość i podatność na stres.

BYK 21.4-20.5

Położenie Neptuna wskazuje, że w tym roku powinieneś zwracać większą uwagę na sygnały płynące z podświadomości. Nie dopuść jednak, by zupełnie zdominowały one Twoje życie. Uran zaś żąda, byś otworzył się na nowe doznania i zmienił nieco Twoją filozofię życia. Przestań przywiązywać tak wielką wagę do stabilności we wszystkich sferach Twojego życia – zbyt często prowadzi ona do stagnacji!

LEW 23.7-23.

W tym roku znajdziesz się pod nac... skiem bardzo sprzecznych wp... wów. Nie daj się nakłonić Jowisz... wi do żadnych wydatków i inwest... cji, zwłaszcza że Saturn ogranic... Ci nieco dopływ gotówki. Uran ... popycha Cię do nieprzemyślanyc... kroków we wszystkich dziedzina... życia. Będziesz przyciągać do sie... osoby niezrównoważone i nawi... dzone. Nie ufaj im! Nie wolno ... działać pod wpływem emocji!

BLIŹNIĘTA 21.5-21.6

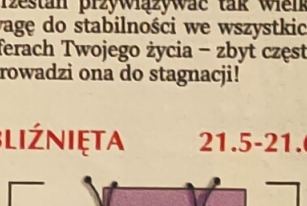

Pluton chce, byś wypracował sobie lepszy wgląd w siebie. Taryfa ulgowa skończyła się – prześlizgiwanie się po powierzchni rzeczywistości nie służy Twojemu rozwojowi! Jeśli zdasz ten „egzamin", niestraszne Ci będzie nawet grudniowe wkroczenie Saturna w Twój znak. Obrót spraw zawodowych pod koniec roku przekona Bliźnięta, że brak im systematyczności, zapobiegliwości i umiejętności planowania.

PANNA 24.8-23.

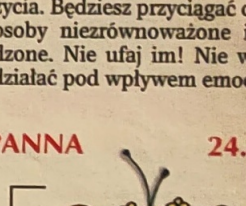

Wystrzegaj się dwulicowych, zmijow... tych indywiduów w Twoim najbl... szym otoczeniu. Jeśli jednak zauw... żysz czyjąś niechęć, pamiętaj, że ma... w tym roku zapewnione wsparcie J... wisza i Saturna i nikt nie może Ci z... bić krzywdy. Planety te sprawią też, ... nie zabraknie Ci pracowitości, dys... pliny, ale też rozmachu i kreatywne... wizjonerstwa. W maju niezwykle f... pująca sposobność podreperowan... budżetu i... czas na amory.

WSZYSTKICH ZNAKÓW ZODIAKU

WAGA 24.9-23.10

Do czerwca zrezygnuj z ważnych wydatków. Jowisz sprawi, że nie będziesz realistycznie oceniać swoich potrzeb, nie tylko materialnych. Nie rozpraszaj się i nie ulegaj rozleniwiającemu wpływowi Neptuna. Będzie Cię kusić, byś odizolowała się od otoczenia przy pomocy alkoholu, gier komputerowych i innych namiastek sztucznych światów". Jeśli będziesz od siebie w tym roku więcej wymagać, uczniesz odnosić sukcesy!

KOZIOROŻEC 22.12-20.1

Saturn, Twój patron, wraz z Jowiszem przyjaźnie na Ciebie zerkają. Dodają Ci wytrwałości, dynamiki działania i wzmacniają Twój autorytet. W tym roku szefowie na pewno zauważą Twoje osiągnięcia. Możesz śmiało podejmować się nowych zadań, nawet takich, które dotąd uważałbyś za zbyt ambitne i przerastające Twoje siły. Planety nie zmuszają Cię do niczego, lecz tylko stwarzają sposobności, które musisz sam wykorzystać!

SKORPION 24.10-22.11

W roku 2000 musisz nauczyć się panować nad nerwami. To ty powinieneś kierować emocjami, a nie one Tobą. W pracy nie zabraknie obciążeń i wyzwań, ale nie będą one ponad twoje siły. Wytrwałość zapewni Ci Saturn wspierający Cię ze znaku Byka. Będziesz przyciągać osoby spod znaku Strzelca - daj się zarazić ich wrodzonemu optymizmowi! Nie ulegaj rozterkom i obżarstwu, do których będzie Cię uparcie zachęcał Jowisz.

WODNIK 21.1-20.2

W roku 2000 powinieneś zrozumieć Wodniku, że nie musisz wciąż odgradzać się od świata barierą chłodu i rozważnej analizy. Porzuć wreszcie Twój ulubiony mechanizm obronny, tzn. przestań stwarzać dystans między Tobą, a otoczeniem. Uran nakłania Cię teraz do większej spontaniczności, od lutego wesprze go jeszcze żywiołowy Jowisz. Przebywający w Wodniku Neptun ożywi zaś Twoje życie uczuciowe i emocjonalne.

STRZELEC 23.11-21.12

W Twoim znaku nadal przebywa niezmiernie poważny Pluton. W roku 2000 powinieneś zrozumieć, że życie nie składa się wyłącznie z rozrywek i nieustannego imprezowania. Dlaczego tak bardzo boisz się zrezygnować ze stałego napływu nowych, ekscytujących bodźców? Jeśli odważysz się zwolnić nieco tempo życia i od czasu do czasu oddasz się refleksjom w odosobnieniu, będziesz mieć szansę znacznie lepiej poznać siebie.

RYBY 21.2-20.3

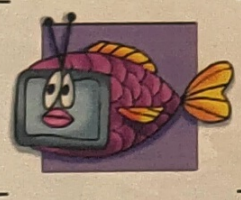

Rok 2000 to czas na umocnienie pozycji zawodowej Ryb. Sukcesy okupisz zazdrością współpracowników, których symbolizuje Pluton. W styczniu i w lipcu wykorzystaj przypływ energii, którą da Ci Mars. Urlop zaplanuj na lipiec, jeśli chcesz go spędzić wśród interesujących ludzi. Przez cały rok wystrzegaj się nierozsądnych wydatków! W marcu, czerwcu i wrześniu szanse na miły seks bez zobowiązań.

Krzyżówka turystyczna

Do wygrania

Plecak turystyczny

Plecak z nr. 49 wylosował Pan **KAROL ZIELIŃSKI** z Białej Piskiej

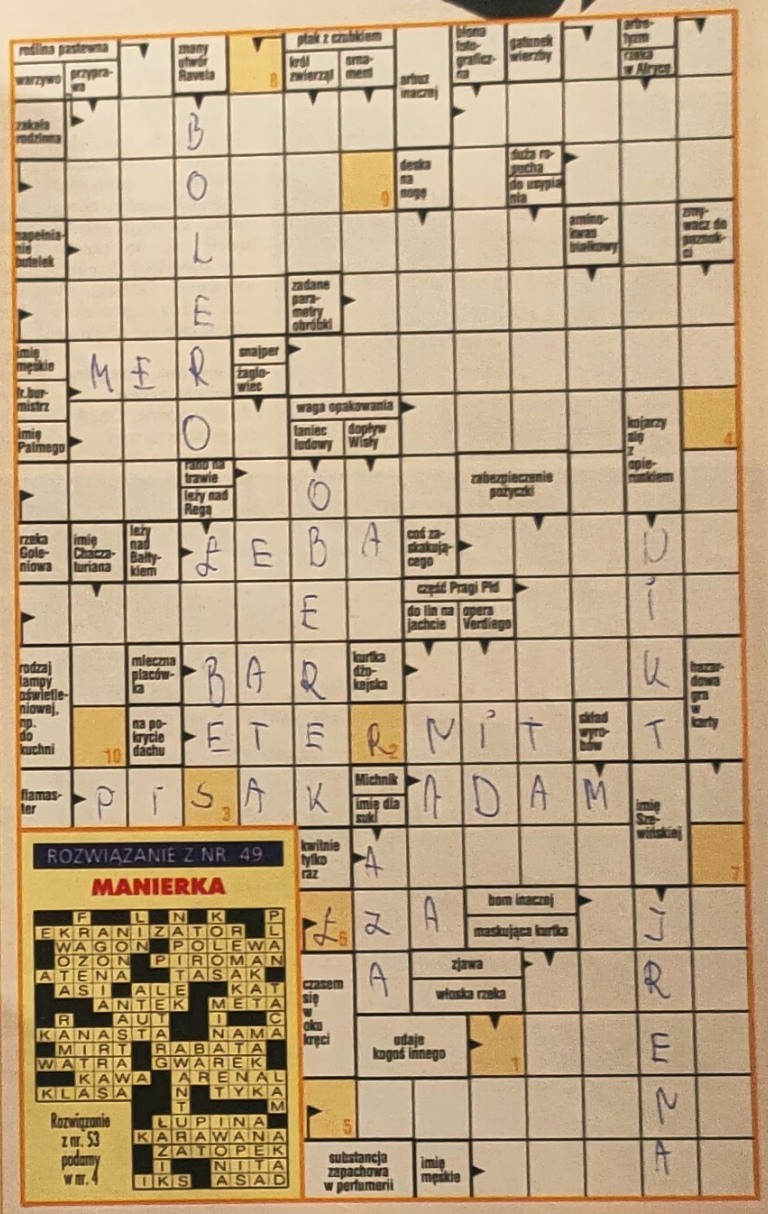

ROZWIĄZANIE Z NR 49

MANIERKA

Rozwiązanie z nr. 53 podamy w nr. 4

1	2	3	4	5	6	7	8	9	10

Termin nadsyłania rozwiązań 6. 01. 2000

Litery z ponumerowanych pól utworzą rozwiązanie, które należy wpisać do kuponu na str. 54

W podróż z teleświatem

STANY ZJEDNOCZONE

Szczęśliwego Nowego Roku w Nowym Jorku

Manhattan. Powyżej taksówki przed Macy's Store. Obok dekoracje przed Rockefeller Plaza.

Kto znajdzie się na ulicach Nowego Jorku w sylwestrową noc przełomu roku 1999/2000 odniesie wrażenie, że znalazł się w pępku świata. To miasto jest współczesną wieżą Babel, zbiorowiskiem ludzi wielu narodowości, mówiących na co dzień różnymi językami. Jeśli na Manhattanie najczęściej wypowiadanymi słowami o północy będzie *Happy New Year*, to w pobliskiej dzielnicy Greenpoint, zamieszkanej w dużej części przez Polaków, noworoczne życzenia składać będzie się po polsku, a w rosyjskiej dzielnicy nazywanej Odessą, słychać będzie często tradycyjne toasty *na zdarowie*.

W swoich środowiskach uczczą powitanie Nowego Roku zamieszkujący Nowy Jork Francuzi, Włosi, Hiszpanie, Żydzi i jeszcze wiele, wiele innych narodowości. Najhuczniejsze zabawy odbędą się na Manhattanie. Tu w sylwestrową noc ściągnie wielu nowojorczyków, nie tylko z centrum miasta, ale również z dzielnic willowych, które pierścieniem o szerokości 100 km otaczają Nowy Jork.

Manhattan jest jedną z 15 wysp, na których rozlokowały się centralne instytucje Nowego Jorku. Przez tę dzielnicę przebiega ukośnie Broadway, ulica sławna ze swoich kin, teatrów i sal widowiskowych. Tutaj znajduje się również Metropolitan Opera. Bulwar ten został wytyczony indiańskim szlakiem po 1694 roku, gdy Peter Miniut, przybysz z Niderlandów, kupił od Indian całą wyspę za 50 guldenów holenderskich. Od tego czasu datuje się niesłychana kariera tego skrawka ziemi, do którego, jak do biblijnej Ziemi Obiecanej, ciągnęli ze wszystkich zakątków świata osadnicy i poszukiwacze przygód.

Wieczór sylwestrowy w Nowym Jorku będzie z pewnością wielkim przeżyciem. Nie mniej interesująco zapowiadają się zabawy uliczne w Chicago, jak twierdzą niektórzy, drugim co do wielkości po Warszawie skupisku Polaków na świecie. Na pewno będzie można spędzić szalowo tę noc w Las Vegas, a także w Miami na Florydzie.

19.00 TRAVEL

ŚR *Amerykańskie pocztówki*

Miami na Florydzie. Oświetlone nocą tereny targowe nad zatoką.

Fajerwerki nad Nowym Jorkiem. Obok sławna Statua Wolności w sylwestrową noc.

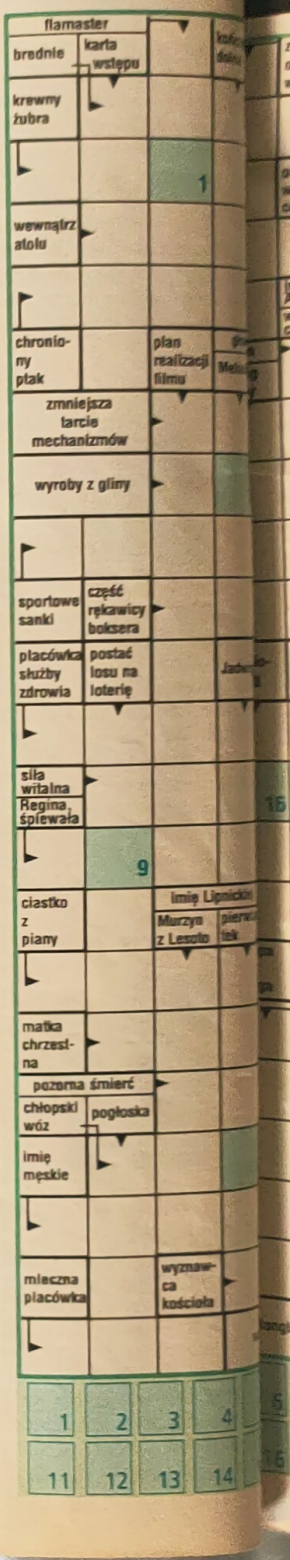

Po lewej wieżowce Chicago. Powyżej główna ulica Las Vegas. I tu, i tu w sylwestrową noc zabłysną nad miastem tysiące fajerwerków.

Smaki świata

Amerykański koktajl

Pretty Woman

Składniki na kieliszek o pojemności 150 ml: kilka kropli grenadiny (ekstrakt soku z granatów) ✓ 2 łyżki czystej wódki ✓ łyżka śliwowicy ✓ łyżka soku gruszkowego ✓ zimny szampan do dopełnienia ✓ do dekoracji: plasterek gruszki i listki melisy

Za ojczyznę koktajlu uważamy USA. Podobno po jednej z walk kogutów właściciel zwycięzcy pojawił się w barze, aby postawić widzom „kolejkę". Zapas czystego alkoholu (wódki? whisky?) szybko się wyczerpywał, dlatego barman postanowił zmieszać ze sobą wszystko, co jeszcze miał w zapasie. Jako mieszadełka użył... ogona pokonanego koguta („cocktail" to właśnie koguci ogon!). Z czasem pojawiały się nowe przepisy, a przyrządzanie koktajli stało się sztuką. Każdy szanujący się barman ma co najmniej kilka receptur, których proporcje utrzymuje w najgłębszej tajemnicy. Są także drinki klasyczne, które wszędzie smakują tak samo, zmieszane są bowiem z identycznych ilości tych samych składników. Najpopularniejsze to: Manhattan (whisky, angostura, wermut, curacao), Martini dry (gin, wermut, oliwka) czy Bloody Mary (wódka, sok cytrynowy i pomidorowy, sos worcester, sól, pieprz, tabasco). My polecamy dziś koktajl pyszny, choć mało znany.

Sposób przyrządzania: Grenadinę wlewamy do shakera, dodajemy wódkę, śliwowicę i sok gruszkowy. Składniki łączymy, mocno wstrząsając shakerem. Koktajl wlewamy do wysokiego kieliszka i dopełniamy szampanem. Ozdabiamy plasterkiem gruszki i listkami melisy.

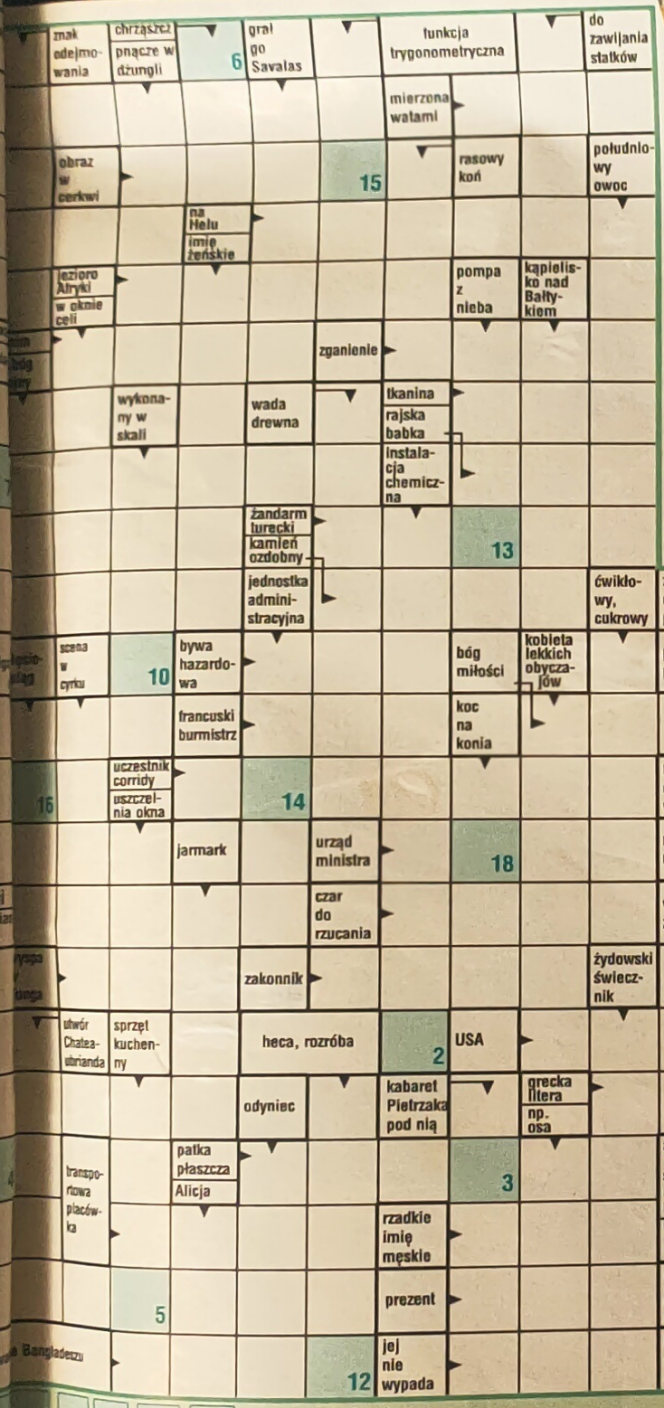

ROZWIĄZANIE Z NR. 49

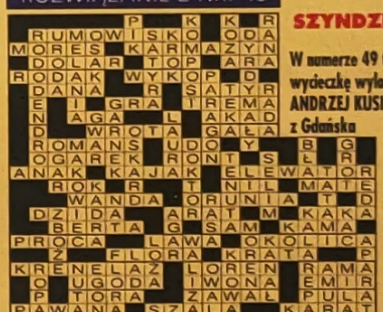

SZYNDZIELNIA

W numerze 49 talon na wycieczkę wylosował Pan ANDRZEJ KUSIELEWSKI z Gdańska

Rozwiązanie z nr. 53 podamy w nr. 4

KUPON NR 53

Należy wyciąć kupon, nakleić na kartę pocztową i wysłać do redakcji, podając własny adres. Termin nadsyłania kuponów podajemy poniżej. Decyduje data stempla pocztowego. Odbiór nagród ze stron: 5, 9, 48 i 54-55 możliwy jest dopiero po wpłaceniu podatku w wysokości 10% ich wartości.

str. 5:

str. 6:

str. 9:

str. 16:

str. 17:

Wybieram nagrodę 1 ❑ 2 ❑ 3 ❑ 4 ❑ 5 ❑

str. 48:

str. 52:

str. 54-55:

Termin nadsyłania rozwiązań: 6. 01. 2000

Adres redakcji:
„teleświat", skr. pocztowa 70
04-026 Warszawa

Ten, do kogo uśmiechnie się szczęście podczas losowania, otrzyma od redakcji „tś" talon na zakup wycieczki. Talon ma wartość 3 tys. zł. Zrealizować go można w biurze podróży ORBIS TRAVEL. Laureat wraz z talonem otrzyma regulamin konkursu oraz adres biura podróży, które będzie organizatorem wycieczki.

PALENIE TYTONIU POWODUJE RAKA I CHOROBY SERCA

Minister Zdrowia i Opieki Społecznej

czujesz miętę?